PROLETARI DIN TOATE ȚĂRILE, UNIȚI-VĂ!

INFORMAȚIA Bucureștiului

ZIAR AL COMITETULUI MUNICIPAL BUCUREȘTI AL P.C.R. ȘI AL CONSILIULUI POPULAR AL MUNICIPIULUI BUCUREȘTI

ANUL XXXVI – Nr. 11 043 | 4 PAGINI – 50 BANI | Miercuri 3 mai 1989

Eleganță și funcționalitate — atributele perimetrului urban de la intersecția bulevardului 1 Mai cu str. Turda Foto: L. CRIȘAN

În spiritul orientărilor și indicațiilor tovarășului NICOLAE CEAUȘESCU

PUTERNICĂ MOBILIZARE, ÎNALTĂ RĂSPUNDERE PENTRU ÎNDEPLINIREA EXEMPLARĂ A PLANULUI

Capătă o semnificație aparte în acest an rezultatele deosebite pe care colectivele muncitorești din unitățile Capitalei, asemenea oamenilor muncii din întreaga țară, le-au înscris în bogatul raport dedicat zilei de 1 Mai. Faptele de muncă exemplară care au marcat în industrie, agricultură, construcții, în celelalte domenii sărbătoarea întîiului de Mai — aureolat de împlinirea a 50 de ani de la marea demonstrație patriotică, antifascistă și antirăzboinică de la 1 Mai 1939 precum și a unui veac de la declararea zilei de 1 Mai ca Zi a solidarității internaționale a celor ce muncesc — constituie un răspuns concret la cerințele exprimate de secretarul general al partidului, tovarășul Nicolae Ceaușescu, la istorica plenară a C.C. al P.C.R. din 12—14 aprilie de a acționa cu forțe sporite, cu înaltă răspundere patriotică pentru îndeplinirea sarcinilor de plan pe acest an, a programelor de dezvoltare economico-socială a țării.

Mîndri de aceste realizări, care completează tabloul măreților succese obținute sub conducerea gloriosului nostru partid, oamenii muncii din întreaga țară acționează cu încredere, cu tonic optimism și deplină angajare pentru ridicarea națiunii spre culmile civilizației socialiste și comuniste. Chezășia înfăptuirii minunatelor programe de dezvoltare a patriei o reprezintă unitatea indestructibilă de acțiune, atașamentul tuturor fiilor țării față de partid, față de secretarul său general, care, prin exemplul de muncă neobosită, de nețărmurit devotament față de cauza socialismului și comunismului, mobilizează plenar energiile și capacitatea creatoare ale tuturor oamenilor muncii pentru desfășurarea la un nivel superior a activității în vederea înfăptuirii ritmice, exemplare a planului la toți indicatorii pe acest an și pe întregul cincinal.

Așa cum a cerut tovarășul Nicolae Ceaușescu la recenta plenară a C.C. al P.C.R., o maximă atenție trebuie acordată realizării în continuare a prevederilor de plan la producția fizică, cu prioritate a celei destinate exportului. Sporirea continuă a volumului și eficienței exportului reprezintă o necesitate obiectivă pentru înfăptuirea programelor de dezvoltare economico-socială a țării, din aceste considerente decurgînd caracterul prioritar al sarcinilor de export. Secretarul general al partidului a subliniat în repetate rînduri că economia țării dispune de tot ceea ce este necesar pentru a îndeplini programele adoptate pentru fiecare sector în parte, pentru a impune produsele realizate de industria românească pe piața internațională. În acest cadru înfăptuirea integrală a programelor de modernizare, de ridicare a calității produselor, de sporire a productivității muncii se constituie în sarcini de prim ordin pentru toate colectivele de muncă.

În același timp, trebuie să se acționeze cu răspundere și competență pentru gospodărirea judicioasă a mijloacelor materiale și financiare încredințate în vederea sporirii accentuate a eficienței întregii activități. Un rol deosebit revine în această direcție cercetării științifice, specialiștilor din învățămîntul superior, care trebuie să asigure racordarea activității productive la cerințele revoluției tehnico-științifice contemporane.

Răspunzînd însuflețitoarelor chemări ale secretarului general al partidului, tovarășul Nicolae Ceaușescu, comuniștii, toți oamenii muncii din Capitală pășesc acum în primele zile din luna mai cu ferma hotărîre de a obține noi și remarcabile rezultate în îndeplinirea planului și angajamentelor pentru a întîmpina cu succese de prestigiu marile evenimente politice ale acestui an — aniversarea actului istoric din August 1944 și Congresul al XIV-lea al partidului.

— *Relatări în pag. a 2-a* —

Creșterea eficienței, coordonată fundamentală a dezvoltării intensive a economiei naționale

În anii socialismului, cu deosebire în perioada inaugurată de Congresul al IX-lea al Partidului Comunist Român, perioadă pe care, cu înalt respect, recunoștință și mîndrie patriotică o numim „Epoca Nicolae Ceaușescu" se confirmă pe deplin caracterul științific, realismul și originalitatea strategiei creșterii eficienței întregii activități economico-sociale. Așa cum sublinia secretarul general al partidului, președintele Republicii, tovarășul Nicolae Ceaușescu, la recenta Plenară a Comitetului Central al Partidului Comunist Român, din 12—14 aprilie, **„o atenție deosebită trebuie să acordăm creșterii eficienței și rentabilității economice, pornind de la faptul că toate unitățile trebuie să-și desfășoare activitatea pe principiile autoconducerii, autogestiunii, asigurînd buna gospodărire a mijloacelor de producție încredințate fiecărui colectiv de oameni ai muncii în calitate de proprietari și producători, sporirea puternică a beneficiilor — singura cale pentru crearea condițiilor dezvoltării generale a patriei și ridicării nivelului de trai al întregii națiuni".**

Uriașa forță de gîndire și acțiune a tovarășului Nicolae Ceaușescu, impresionanta sa capacitate de a concepe edificarea socialismului cu poporul și pentru popor, prin aplicarea creatoare a principiilor generale ale socialismului științific la realitățile României, corelîndu-se sistematic și optim resursele cu nevoia socială, s-au concretizat în creșterea susținută a eficienței, ceea ce a contribuit la obținerea unor realizări istorice în toate domeniile. Relevant este faptul că într-o perioadă scurtă România s-a transformat dintr-o țară slab dezvoltată, predominant agricolă, într-o țară industrial-agrară, asigurîndu-se ridicarea nivelului general de civilizație și bunăstare al întregului popor. Producția industrială va fi în 1989 de circa 135 de ori mai mare față de 1945, iar din aceasta, creșterea realizată după Congresul al IX-lea al partidului este de 120 de ori. Producția agricolă a crescut, în aceeași perioadă, de circa 10 ori, din care de peste 6 ori începînd din 1965. Pe baza dezvoltării susținute a forțelor de producție venitul național va fi în 1989 de 40 de ori mai mare decît în 1945, din care o creștere de 33 de ori s-a realizat după Congresul al IX-lea

Prof. univ. dr.
DUMITRU CIUCUR

(Continuare în pag. a III-a)

Acțiuni susținute pentru buna întreținere a culturilor

Sfîrșitul lui aprilie și începutul lunii mai i-au găsit și pe oamenii muncii din Sectorul agricol Ilfov în plină activitate. La chemarea organelor și organizațiilor de partid mii și mii de locuitori ai satelor au acționat intens în cîmp, în fermele legumicole și cele zootehnice, pentru a pune bazele celor mai mari producții agricole de pînă acum. Iată cîteva fapte semnificative din aceste zile de efervescentă muncă creatoare, surprinse în cîteva așezări ilfovene.

...Comuna Bragadiru. La întreprinderea agricolă de stat din localitate — program normal de lucru. „În agricultură, se știe, nu există pauze, orice amînare sau tărăgănare a lucrărilor de sezon poate duce la importante minusuri de re-

Nicolae FLORIAN

(Continuare în pag. a II-a)

Întreprinderea de Mecanică Fină. Ca urmare a implementării unor moderne procedee tehnice de montaj, în secția orologerie se înregistrează ritmuri de lucru tot mai înalte
Foto: Lucian SIMION

Perfecționarea asistenței medicale a copilului — obiectiv prioritar în rețeaua sanitară

Grija față de sănătatea copilului, față de dezvoltarea sa armonioasă reprezintă un obiectiv prioritar al activității medico-sanitare din Capitală, ca de altfel din întreaga țară. Paralel cu constanta sporire a bazei materiale de specialitate — numai în ultima perioadă, în București, au fost date în folosință două dispensare policlinici de pediatrie, în sectoarele 1 și 6 și o secție de spitalizare cu 150 paturi în strada Lacul Bucura, în sectorul 5 — ample programe de măsuri privesc perfecționarea sistemului de organizare în asistența medicală a copilului, ridicarea calității actului medical și creșterea accesibilității la rețeaua infantilă. Ne-am adresat tovarășei doctor Maria Eșanu, director adjunct cu probleme de specialitate în cadrul Direcției Sanitare a municipiului București, solicitîndu-i informații în legătură cu acțiunile care se au în vedere în acest sens:

— Preocuparea statornică a conducerii partidului și statului, personal a secretarului general al partidului, tovarășul Nicolae Ceaușescu, a tovarășei Elena Ceaușescu, pentru asigurarea viitorului națiunii noastre implică cea mai înaltă responsabilitate pentru personalul medico-sanitar, eforturile, priceperea și dăruirea noastră îndreptîndu-se spre obținerea unor indicatori de sănătate optimi. Realizarea unei natalități corespunzătoare și a unui spor natural ridicat, reducerea indicatorului de mortalitate infantilă sînt obiective ce ne mobilizează toate forțele, prin acțiuni complexe, energice urmărind să asigurăm cele mai bune condiții de creștere și dezvoltare a tinerei generații. Supra-

Ileana COMAN

(Continuare în pag. a III-a)

Rezolvarea sesizărilor oamenilor muncii — în deplin acord cu legea

● Azi, la cooperativa „Radioprogres"

„Ca modalitate de lucru — ni se spune — și de valorificare a informațiilor ce rezultă din dialogul cu cetățenii, facem, lunar, o analiză a sesizărilor care ne-au parvenit în ultimul interval de timp, a felului în care au fost ele rezolvate. În ceea ce privește problematica, operăm cu o «grilă» cît se poate de simplă, reținînd din corespondență, separat, sesizările, solicitările, cererile, iar cînd este cazul și scrisorile de mulțumire... La prima categorie, a reclamațiilor, cel mai adesea este vizată nerespectarea termenelor, urmată îndeaproape de semnalarea unor atitudini necuviincioase, de aplicarea eronată a unor tarife, calitatea necorespunzătoare a unor lucrări". Arătînd aceasta, interlocutorul nostru, ing. *Alexander Hartung*, coordonatorul compartimentului tehnic producție-

Mihai BĂRBULESCU

(Continuare în pag. a II-a)

PUTERNICĂ MOBILIZARE, ÎNALTĂ RĂSPUNDERE PENTRU ÎNDEPLINIREA EXEMPLARĂ A PLANULUI

Cantități sporite de laminate

La Întreprinderea de Țevi „Republica“ primele schimburi de lucru din această lună au consemnat substanțiale sporuri de producție. Desfășurîndu-și activitatea în regim de „foc continuu“, laminoriștii de aici au realizat producții superioare mediei zilnice din decada de producție record premergătoare sărbătorii oamenilor muncii. Astfel în zilele de 1 și 2 mai a fost finalizată o producție de peste 7 milioane lei, materializată în țevi destinate exportului sau unor unități industriale din țară. Cea mai mare contribuție la realizarea ritmurilor superioare ale producției și-au adus-o brigăzile conduse de maiștrii Ion Stoian, Dănuț Mirea, Silviu Chita, Constantin Miron, Aldea Marinescu și Marius Jianu. După cum ne-a spus laminoristul Dumitru Tudor, secretarul comitetului de partid din secția I, la locul său de muncă prin folosirea intensivă a capacităților de producție, modernizate în urma punerii în funcțiune a celui de-al doilea grup de mașini de retezat și a trenului cu role pentru transportarea țevilor semifabricate în atelierul de ajustaj, productivitatea muncii a crescut cu 10 la sută. Ritmul producției este în creștere și în secția a II-a. „Prin pregătirea țaglelor și a „rezervei calde“ de piese de schimb și scule pentru mersul neîntrerupt al procesului de fabricație — a relevat maistrul principal Mihalcea Tașcă, secretarul comitetului de partid al acestei secții — producția pentru piața externă este realizată cu prioritate, de regulă înainte de termenele prevăzute în contractele încheiate cu beneficiarii. Bunăoară, o comandă programată pentru sfîrșitul lunii mai am introdus-o în lucru pe data de 28 aprilie, iar pînă la 5 mai, o vom finaliza“.

Să mai notăm în acest context că de la începutul anului pînă în prezent au fost realizate, printre altele, suplimentar față de prevederile planului, pest 600 tone țeavă pentru export.

Silviu IONAȘCU

Acțiuni susținute pentru buna întreținere a culturilor

(Urmare din pag. 1)

coltă — spunea *Florica Alexandrescu*, directorul unității. Pentru rodul cel nou, ploile din ultima vreme sint bine venite, dar nu putem, nu trebuie să pierdem acest moment prielnic pentru a asigura o bază trainică producției '89. Se cere să acționăm rapid, acum și nu mai tîrziu, pentru distrugerea buruienilor, spre a crea condiții optime de dezvoltare a culturilor. În același timp sint, încă, multe de făcut în legumicultură, pomicultură și zootehnie, sectoare de bază în unitatea noastră“.

Într-adevăr, în toate fermele de la Bragadiru am întîlnit o amplă mobilizare de forțe umane și materiale. Folosind la maximum „ferestrele“ dintre ploi, *Filip Florea, Constantin, Chițac, Dumitru Crăciun, Mihai Borz, Cheltonic Mihai, Ieremia Gheorghe, Constantin Poenaru, Gheorghe Tirnăveanu* și ceilalți mecanizatori, sub atenta îndrumare a șefului de fermă, *Radu Mocanu*, efectuau prășitul mecanic la cultura de floarea-soarelui, cultivată pe suprafața de 100 hectare. Agregatele înaintau în lanuri cu viteză normală, mecanizatorii urmărind cu atenție respectarea normelor de calitate, pe primul plan situîndu-se păstrarea densității realizate la semănat. La sfecla de zahăr, prășitul mecanic a fost finalizat pe întreaga suprafață.

Grădinarii se aflau și ei la datorie, în fermele conduse de *Marcel Istrate, Mihai Opirtan* și *Elena Banu* acționîndu-se, fără întrerupere, la îngrijirea culturilor, la recoltarea și valorificarea legumelor de primă apariție, precum și la pregătirile pentru plantarea tomatelor de vară. Acolo unde a fost nevoie instalațiile de irigații au continuat să funcționeze din plin, asigurînd legumelor apa necesară. În zootehnie, pe lîngă efectuarea lucrărilor curente prevăzute în programele zilnice de furajare și întreținere a animalelor s-a trecut și la recoltatul lucernei pentru fîn, pe cele 200 hectare, ceea ce dovedește grijă deosebită pentru asigurarea la timp a stocului de nutrețuri necesare în timpul stabulației.

Iată-ne, acum, în orașul Buftea unde am întîlnit la diferitele activități agricole pe lîngă cooperatori și numeroși alți localnici, tineri și vîrstnici. Așa cum preciza *Nicolae Rovinaru*, primarul așezării, în ultima perioadă au fost prezenți pe cîmp și în grădini peste 600 de locuitori care muncesc în întreprinderi, unități industriale și instituții de pe raza orașului, aceștia contribuind activ la întreținerea culturilor, la valorificarea legumelor. Numai în zilele de 1 și 2 mai au fost recoltate și trimise piețelor Capitalei circa 10 tone de spanac, salată, ceapă verde și alte trufandale.

Produse noi, competitive, destinate exportului

Întreprinderea de Calculatoare Electronice. Și aici, debutul de muncă în luna mai are loc sub semnul hotărîrii ferme a întregului colectiv de a înfăptui exemplar sarcinile de plan, de a cinsti cu rezultate de prestigiu marile evenimente politice din acest an. În prezent, pe liniile de asamblare și reglaj, între produsele finite, se află numeroase echipamente și sisteme ale tehnicii de calcul, destinate pieței externe. O activitate susținută se desfășoară pe platforma de reglaj și integrare minicalculatoare, unde stăm de vorbă cu inginerul Ioan Stănescu, șeful de atelier, care ne spune :

— Împreună cu colegii de muncă — între care inginerii Bogdan Cocora, Victor Firoiu, Cristian Nanu și Mircea Vasilescu — finalizăm operațiile de andurare la un lot de minicalculatoare din seria Independent destinate unor parteneri de peste hotare. Produsele sînt realizate în devans față de termenele din contracte, așa cum ne-au solicitat beneficiarii. Ritmul superior de fabricație a produselor destinate exportului a fost mărit ca urmare a înfăptuirii măsurilor cuprinse în programul de modernizare. Colectivul întreprinderii noastre a inclus în oferta de export o serie de produse noi pentru tehnica de calcul, produse care au înalte calități tehnico-funcționale și sînt compatibile celor mai moderne sisteme din categoria minicalculatoarelor aflate pe piața mondială. Este, de pildă, cazul unui nou tip de Coral (8730), un produs proiectat și realizat în întregime de către specialiștii noștri și care se distinge prin memorie internă și viteză de calcul mult sporite. Un lot de Coral — 8730, împreună cu alte echipamente și sisteme, care, de asemenea, poartă însemnele noului, au fost pregătite pentru a fi trimise la apropiata expoziție specializată de la Moscova.

Alte produse destinate exportului și care sînt finalizate, de asemenea, în avans se află în secția 5000. Aici în atelierul condus de inginerul Aurel Tănăsescu, alături de echipamente tradiționale la export — cum sînt terminalele VDT 52 SA — este pregătit pentru expediție un lot de terminale alfanumerice-grafice, VDT 240 realizate prin eforturile de cercetare, proiectare și asimilare proprii.

— Asemenea noi echipamente și sisteme pentru tehnica de calcul, care au un ridicat grad de competitivitate reprezintă baza creșterii volumului și eficienței exportului — ne spune inginerul Cătălin Gheorghiță, șeful serviciului de resort. Onorînd în primele 4 luni ale anului contractele întregului semestru avem condiții ca rezultatele din luna mai, și din cele viitoare să fie continuu amplificate, în deplin consens cu sarcinile și angajamentele asumate de colectivul nostru.

Victor CONSTANTINESCU

Agendă culturală

„ITINERAR EROIC“. „Scena“, cu milioane de ascultători prezintă, mîine, ora 11,15, pe programul 2, în cadrul emisiunii radiofonice „Matineu teatral“, piesa „Itinerar eroic“ de Traian Uba, în regia lui Leonard Popovici, evocînd lupta tineretului împotriva cotropitorilor hitleriști, pentru libertatea și demnitatea patriei. Interpretează Mircea Albulescu, Virgil Ogășanu, Florin Călinescu, Marcel Iureș, Ruxandra Sireteanu, Mihai Dinvale.

„ZILELE FILMULUI CEHOSLOVAC“. La cinematograful „Studio“ se desfășoară „Zilele filmului cehoslovac“, organizate sub egida Consiliului Culturii și Educației Socialiste. Spectacolul de gală are loc astăzi, ora 19, cu filmul intitulat „Cu cerul sub picioare“. Mîine va rula „Regula cercului“, iar vineri pelicula „Aleargă după el“

CONCERTE ȘI RECITALURI. Studioul Radioteleviziunii (str. Nuferilor nr. 62) va găzdui, mîine, ora 19,30, programul intitulat „Dan Grigore și invitații săi“ (Eugenia Moldoveanu, Ion Caramitru, Ion Ivan Roncea, Iosif Sava, Mariana Buruiană, Johnny Răducanu, Angela Burlacu, Ionuț Ștefănescu) ; acompaniază orchestra simfonică dirijată de Petre Sbârcea. Recitaluri în sala Studio a Ateneului Român, mîine, ora 17,30; „Treptele afirmării artistice“ (Darima Alexandru — flaut ; Ghizela Tulvan — pian) ; sîmbătă (ora 17,30) : „Literatura chitarei“ (Constantin Andrei).

FILATELIE. Filiala București a Asociației Filateliștilor din România a organizat o expoziție tematică dedicată Zilei de 1 Mai, înfăptuirilor obținute de țara noastră după Congresul al IX-lea al P.C.R. Cu acest prilej, au fost realizate două plicuri și două ștampile speciale.

B. IOAN

Rezolvarea sesizărilor oamenilor muncii – în deplin acord cu legea

(Urmare din pag. 1)

prestări, completa : „Pentru a putea avea o imagine asupra activității fiecărei unități în parte, sesizările sînt evidențiate și grafic, pe centre, ceea ce ne dă posibilitatea ca atunci cînd „încărcătura„ de reclamații devine mai mare să trecem dincolo de cazul particular și să procedăm la o analiză amănunțită a cauzelor. Astfel, ne-au parvenit cîteva reclamații succesive de la unitățile 42, din str. Smîrdan, și 29, din str. Brezoianu. În ambele situații se semnala tonul nepotrivit folosit în relațiile cu clienții, generator de o serie întreagă de alte nemulțumiri. Am detașat, timp de o săptămînă, dispeceri la respectivele unități, care să asiste la modul de desfășurare a dialogurilor dintre lucrători și solicitanți. La Smîrdan, deși există un punct de primire, de multe ori clienții aveau acces în laborator, cel aflat la ghișeu, Dumitru Gerovela, folosind totodată un ton neadecvat. La Brezoianu, în loc să se explice cu claritate și politețe că în cazul aparatelor mai vechi, ca de pildă „Mamaia“, „Albatros“, furnizorii nu mai au obligația să asigure piese de schimb, replica, tăioasă, irita pe bună dreptate pe cetățean. Evident, s-au luat măsurile necesare“.

Nu totdeauna lucrurile se desfășoară însă atît de simplu, pe cît poate părea la prima vedere. Una din sesizări, a lui Avram Dumitru, str. Chilia Veche nr. 4, relatează un șir de întîmplări care ar fi trebuit să constituie obiectul unei analize mai aprofundate, dar reclamația s-a considerat „stinsă“ din momentul cînd cetățeanul a notat că, în urma rezolvării tuturor doleanțelor, și-o retrage. Pe scurt : în 12 decembrie trecut se adresează pentru o depanare (se arsese transformatorul de rețea al aparatului său de radio, „Pacific“, cu picup), unității din bd. Alexandru Moghioroș. Își procură singur piesa de la magazin și o duce spre a-i fi montată. După trecerea cîtorva zile — necesare verificării funcționării aparatului — revine la centru, căci are impresia că bobina nouă îi fusese schimbată ; exprimîndu-și părerea este insultat. Cînd merge din nou la centru pe 21 ianuarie, „de data asta era schimbat picupul cu unul de altă culoare și uzat“. Analiza întreprinsă de conducerea cooperativei conține și o notă explicativă a tehnicianului Puiu Herșcovici, cel acuzat de client. Dincolo de tonul „avocățesc“ folosit, și prin care încearcă mai mult să încurce lucrurile, P.H. totuși consemnează : „După reclamația scrisă, am constatat că totuși tovarășul Anton avea dreptate“. Prin intervenția conducerii cooperativei situația s-a rezolvat, dar, desigur, atitudinile manifestate aici ar fi meritat mai multă exigență.

La celălalt pol — căci există și acesta ! — mai multe „reclamații“, semnate de Florea Stancu — str. Emil Racoviță nr. 8, nejustificate pentru simplul motiv că, după trecerea termenului de garanție pentru repararea unei stații de amplificare, dorește să beneficieze de avantajele acestuia. În 18 martie 1987 solicitase o lucrare unității din str. Cuza Vodă bl. 27 A După mai bine de un an, din 27 septembrie '88, începe șirul sesizărilor — vreo cinci în total, arătînd că n-ar fi beneficiat de fapt de reparație și, în consecință solicită restituirea sumei achitate. Amnezie sau „plăcerea“ de a reclama cu orice preț ?

În fine, am reținut, din discuția cu economistul Corneliu Druțu, președintele cooperativei „Radioprogres“, că sesizările vor fi mai intens folosite ca un instrument eficient de lucru pentru perfecționarea activității. Totodată, ni s-au dat asigurări că și în ceea ce privește consemnarea lor în registru — acum, cel puțin ciudată : după o sesizare din martie fiind înregistrate una din ianuarie, apoi altele din aprilie și... februarie ! — se va pune ordine, asigurîndu-se... cronologia firească unei evidențe veridice, făcute cu responsabilitatea cuvenită.

Curier cetățenesc

● GAMA produselor farmaceutice românești s-a îmbogățit cu încă două preparate purtînd marca „Biofarm“: *Cradil* — drajeuri — obținut din păducel pe baza principiilor active și indicat în afecțiuni coronariene (angină pectorală, stări de postinfarct, tulburări cardiace funcționale) și *Plasept*, preparat liofilizat — extract de colagen animal sub formă de folii sterile — utilizabil ca pansament în orice fel de plagă tegumentară (arsuri, ulcerații cronice, plăgi atone). ● SALONUL ANUAL de pictură, grafică și sculptură al Asociației Artiștilor Plastici Amatori din municipiul București, deschis în parcul Herăstrău, reunește peste 400 de lucrări de o mare și diversă bogăție tematică, multe din exponate înfățișînd peisajul innoitor al Capitalei. ● LA RECENTA Sesiune anuală de comunicări a cercurilor științifice studențești organizată de I.M.F. București, au fost susținute 400 de lucrări, în opt secții. La sesiune au luat parte și studenți de la celelalte institute de medicină și farmacie din țară. ● ÎN ACEST AN, numai casele de odihnă și tratament ale sindicatelor, adevărate „uzine de sănătate“ din 16 renumite stațiuni balneoclimaterice, vor găzdui 500 000 de oameni ai muncii din unitățile economice ale Capitalei și țării. ● PRINTRE noile tipuri de mobilă, care vor fi livrate în acest an rețelei comerciale, se numără și garniturile de bucătărie „Panseluța“ (C.P.L. Oradea) și „Norina“ (C.P.L. Galați), executate din materiale lavabile, în culori deschise și avînd o bună compartimentare interioară. De asemenea, de un interes deosebit se vor bucura și garniturile de bucătărie „Irina“ și „Oara“ (C.P.L. Pipera), alcătuite din corpuri inferioare și corpuri suspendate cu cîte două și trei uși ; aceste garnituri sînt prevăzute și cu mască de chiuvetă. ● LITORAL. În zilele de sfîrșit de aprilie și început de mai stațiunile de pe litoral au fost gazde ospitaliere pentru circa 60 000 de turiști din țară și de peste hotare, între care și mulți bucureșteni. Aceasta a însemnat, practic, deschiderea sezonului '89 al vacanțelor însorite la țărmul Pontului Euxin. Reamintim, în acest context, că agențiile de turism ale I.T.H.R. București oferă, pentru luna mai și prima jumătate a lunii iunie, locuri la odihnă în toate stațiunile de pe litoral. ● SEMNALĂM pentru cititorii noștri două apariții editoriale de larg interes : „Prin pădure“ (Editura „Ceres“) de Dumitru Ristea, care solicită atenția, memoria și imaginația copiilor pasionați de desen și natură, și „Recepția TV la mare distanță“ (Editura Tehnică) de Mihai Bășoiu, volum în care autorul prezintă, între altele, dispozitive și montaje electronice care compun o instalație de recepție TV, realizarea și exploatarea acestora, recepția emisiunilor TV, anexe cu tabele și monograme uzuale etc. ● DERATIZARE. Unitățile socialiste, asociațiile de locatari, cetățenii cu gospodării proprii au obligația ca pînă la data de 31 mai a.c. să efectueze deratizarea imobilelor. Comenzile pot fi făcute prin centrul din str. Veseliei nr. 73, tel. 89.79.80 și 80.71.47 ● TIMPUL PROBABIL... LA TELEFON. Reamintim celor interesați că la numărul de telefon 059 funcționează un meteorobot care furnizează, la orice oră, informații privind starea și evoluția vremii în Capitală și în țară.

Rubrică redactată de
Vasile GROZA

RMATIA
citate

apartament
nere Militari,
ere, zonă cen-
69.71.17.
NIERĂ con-
ilitari, cu si-
t. III, Mihai
Pantelimon.
71.48.40.
apartament
cu aparta-
ouă camere,
Tel. 60.35.16.
apartament
nere, confort
pentru două
la bloc sau
gent. 60.75.92.
garsonieră
metrou, pen-
milar. Tel.
(910)
apartament
cu două și
ieră. 83.78.79.
camere, et.
Moghioroș,
două aparta-
două camere,
onă (Militari).
(8326)
apartament
ere decoman-
Sudului, cu
in Drumul
Militari, Crin-
71.33.58. o-
(6688)
apartament
ere, Cringași,
partament 3
decomandate,
Metalurgiei.
94. 84.52.69.
garsonieră
zona Iancului
pentru apar-
ouă camere.
14. (2661)
aparta-
camere zo-
lan, pentru
it două-trei
ector 3. Tel.
NIERA Pia-
ui, etaj 1,
entru aparta-
aj inferior.
(6607)

acia 1300 an
1974. Tel.
(9823)
gent un auto-
Skoda S.100.
58. (9972)
onvenabil O-
1 1200 in sta-
fectă funcți-
Tel. 4.56.87.
(87)
Dacia 1300 din
88.52.95. (711)
Dacia 1100
ectă. Cum-
gider. Tel.
pă ora 19.
camere Ba-
prin schimb
proprietate
el. 50.29.52.
garsonieră
imnicu Să-
11. Tel.
(9942)
apartament
ere, parter,
rou Pieptă-
63.95.19. (82)
nvenabil ca-
curte, car-
Tel. 15.54.23
chie de o-
model deo-
mea 42—44.
(9498)
ou, măsuțe,
saltea li-
vechi. pat
aun rota-
0.75.89.
emicursieră,
intre o-
(9978)
Beagle din
pionl. Tel.
(45)
adioreceptor
tereo in ga-
oxe, căști.
Tel. 43.20.43
elie dublă
landou +
22.09.65. du-
(389)
șină trico-
360. Tel.
(637)
Dog ger-
pedigree.
(754)
contract 3
gent, avan-
Zețarilor,
86.30.18.
bizam ar-
77.86.03.
venabil ru-
ne. Tel.
(8951)
iocasetofon
nou. Cum-
iocasetofon
alimentator.
(9006)
Doberman,
negru. 8
dezvoltat.
(9124)

aparta-
camere, e-
andate, e-
Balta Al-
6.42. (57)
radioca-
o, Rally,
ect. Tel.
(91)
video Pla-
28.48. (638)

autori-
fotografii
olor la di-
il. Tel.

Creșterea eficienței, coordonată fundamentală a dezvoltării intensive a economiei naționale

(Urmare din pag. 1)

Toate acestea demonstrează cu puterea faptelor împlinite justețea politicii partidului nostru de folosire judicioasă a posibilităților interne, în edificarea socialismului, constituind, totodată, o puternică și sigură bază materială, economico-socială pentru proiectarea noilor obiective de dezvoltare a patriei în cel de-al 9-lea cincinal, 1991—1995 și în perspectivă, avînd în vedere că România intră, o dată cu acest cincinal, așa cum sublinia secretarul general al partidului, într-o etapă nouă a dezvoltării sale economico-sociale, de făurire a fazei superioare a societății socialiste multilateral dezvoltate și de creare a condițiilor necesare trecerii la afirmarea în practică a principiilor comuniste de muncă și viață.

Orientările stabilite de Plenara Comitetului Central al Partidului Comunist Român, din 12—14 aprilie 1989, pe baza cărora urmează să fie întocmit Programul-Directivă ce va fi prezentat Congresului al XIV-lea al partidului, au în vedere continuarea dezvoltării puternice și armonioase a forțelor de producție, a tuturor ramurilor de activitate, a întregului teritoriu și a ansamblului localităților patriei noastre, punîndu-se un accent și mai puternic pe creșterea eficienței economice și pe toate condițiile care contribuie la aceasta.

În centrul activității, în viitorul cincinal va sta în continuare dezvoltarea intensivă a industriei, agriculturii și a celorlalte sectoare de activitate. Producția industrială va crește, pe ansamblu, cu circa 30—40 la sută, iar producția agricolă cu circa 30—35 la sută. Se poate afirma că aceste niveluri vor satisface pe deplin necesitățile poporului nostru și vor asigura posibilitatea creșterii mai puternice a exportului, participarea activă a României la diviziunea internațională a muncii.

În concordanță cu orientările secretarului general al partidului, la baza dezvoltării tuturor ramurilor economico-sociale trebuie să se afle creșterea eficienței prin folosirea sistematică a celor mai noi și avansate cuceriri ale științei și tehnicii, ca și cele ale noii revoluții agrare, în deceniul următor România urmînd să devină o puternică forță a științei și culturii, ceea ce va asigura întărirea continuă a demnității, a independenței și suveranității naționale.

Sporirea eficienței economice implică realizarea neabătută a programelor de organizare și modernizare a producției, a întregii activități, pe temelia celor mai înaintate cuceriri ale noii revoluții tehnico-științifice. Se impune să subliniem că modernizarea economiei românești, în concepția conducătorului partidului nostru, necesită realizarea de noi tehnologii, cu consumuri mai reduse și care să asigure produse de o calitate superioară, utilaje noi cu performanțe tehnico-funcționale mai bune, care să ducă la creșterea mai puternică a productivității muncii, la reducerea substanțială a consumurilor specifice.

Înțelegem de aici că modernizarea și eficiența se află în corelație directă cu ridicarea nivelului tehnic și calitativ al produselor, care să fie competitive cu cele mai bune produse similare pe plan mondial, astfel încît unele produse românești să se situeze pe primul loc în lume. Un asemenea obiectiv necesită perfecționarea continuă a forței de muncă, a calificării profesionale, a pregătirii tehnice, științifice, economice, precum și ridicarea nivelului conștiinței politice la toți oamenii muncii. Iată de ce știința, cercetarea științifică, învățămîntul și cultura, care evoluează și se perfecționează în conformitate cu programele naționale speciale, sub îndrumarea directă de mare competență a tovarășei academician doctor inginer Elena Ceaușescu, eminent om politic și savant de renume mondial, constituie factori hotărîtori ai ridicării eficienței economice sub toate formele ei, ai dezvoltării armonioase a economiei naționale în profil de ramură și teritorial, ai creșterii venitului național, ca unică sursă a dezvoltării țării și ridicării nivelului de trai, a calității muncii și vieții tuturor membrilor societății noastre.

Geniala concepție a tovarășului Nicolae Ceaușescu, caracterizată prin multilateralitate, complexitate, clarviziune, capacitate excepțională de prognoză și planificare, de îmbinare a sarcinilor și obiectivelor dezvoltării prezente cu cele ale perspectivei, de întărire a rolului efortului propriu, național și de limitare a influențelor fenomenelor destabilizatoare din economia mondială, este reflectată cu putere de mecanismul de funcționare a economiei noastre naționale, bazat pe proprietatea socialistă, de stat și cooperatistă.

Mecanismul nostru economic, al autoconducerii muncitorești, autogestiunii economico-financiare, autofinanțării, instituționalizat și aplicat cu consecvență, demonstrează justețea modului revoluționar de gîndire și acțiune în toate sectoarele producției sociale și la toate structurile organizatorice ale economiei naționale, pentru alocarea și utilizarea mereu mai eficientă a tuturor categoriilor de resurse, pentru îmbinarea armonioasă a conducerii unitare pe baza planului național unic de dezvoltare economico-socială a țării, cu lărgirea continuă a democrației socialiste.

Dezvoltarea prezentă și viitoare a economiei naționale pe calea eficienței tot mai înalte, cu maximă raționalitate tehnică, științifică, economică și ecologică are o finalitate socială precisă, adică ridicarea continuă a nivelului de trai material și spiritual al întregului popor, îmbunătățirea calității muncii și vieții, făurirea unei înalte civilizații socialiste. De aceea, mobilizarea oamenilor muncii pentru îndeplinirea exemplară a sarcinilor de producție pe anul 1989 și pe întregul cincinal este o îndatorire patriotică primordială a fiecărui om, dată fiind legătura directă între dezvoltarea economică eficientă și ridicarea bunăstării, între programele naționale de dezvoltare și creșterea participării României la circuitul economic mondial, la consolidarea păcii și colaborării pe planeta noastră. În acest fel, poporul nostru, strîns unit în jurul partidului, al secretarului său general, tovarășul Nicolae Ceaușescu, este ferm hotărît să obțină succese tot mai mari în întîmpinarea celei de a 45-a aniversări a revoluției de eliberare socială și națională, antifascistă și antiimperialistă și a Congresului al XIV-lea al Partidului Comunist Român.

Astăzi, în divizia A de fotbal — O etapă foarte interesantă

După meciul cu Grecia și înaintea partidei cu Bulgaria și a „marii finale" de la Barcelona, atenția ne este captată, momentan, de întrecerea din competiția noastră fotbalistică nr. 1 — campionatul. Iată că, astăzi, la numai trei zile după etapa de duminică, asortată cu surprizele ei, se va disputa o nouă rundă. O rundă cu meciuri foarte interesante, care pot avea influențe serioase asupra stabilirii ierarhiei finale, cu meciuri în care, privind clasamentul, echilibrul pare a fi principala caracteristică. Ne referim, de pildă, la partidele *Sportul studențesc — F.C.M. Brașov* și *F.C. Argeș — Farul*, în care formațiile-perechi nu numai că sînt vecine de clasament, dar au și punctaveraje egale, ca să nu mai vorbim de întîlnirile *Victoria — Flacăra Moreni* (și ele vecine, deși le despart cîteva puncte bune), *F.C. Bihor — S.C. Bacău* și *Universitatea Craiova — Corvinul*, în ultimele două echipele fiind departajate doar de cîte un singur punct... Iată deci argumentele noastre care ne determină să credem că doar avantajul terenului propriu indică pe gazde favorite.

Interesante se anunță, de asemenea, și jocurile *F.C. Olt — Dinamo*, în care gazdele vin aureolate de victoria realizată duminică la Hunedoara și *F.C. Inter Sibiu — Oțelul Galați*, meci în care se află față în față revelația actualului campionat cu cea a ediției precedente, adică o formație care (mai) speră să joace în „Cupa U.E.F.A.", cu una care a căpătat acest drept vara trecută...

Un singur meci se detașează din restul etapei, lăsînd impresia unei partide în care toate calculele hîrtiei „merg" către gazde: *„U" Cluj-Napoca*, beneficiara punctului cucerit duminică la Brașov, primește vizita formației *A.S. Armata Tîrgu Mureș*. Într-un fel, Cornel Dinu împotriva fostei sale formații, ceea ce constituie încă un atu pentru „șepcile roșii".

Am lăsat la urmă partida cea mai așteptată a zilei: *Rapid — Steaua*, un joc în care, în ciuda clasamentului, elanul și nevoia de puncte ale giuleștenilor pot anihila în bună măsură decalajul valoric dintre cele două protagoniste. Un meci de tradiție, un meci de atractivitate pentru iubitorii fotbalului din Capitală, un derbi bucureștean care a oferit de-a lungul anilor multe dispute spectaculoase, de bun nivel tehnic. Steaua se gîndește la... Barcelona, la recuperarea lui Lăcătuș și la intrarea lui în forma care l-a consacrat, după o absență de patru săptămîni. Și fiindcă a venit vorba de recuperare, să notăm că săptămîna trecută, într-un ziar italian, Gullit declara că va încerca să reintre pe gazon într-un timp cît mai scurt, pînă la finala „C.C.E.", bătînd recordul lui Ancelotti care, la o accidentare similară, a stat departe de teren doar o lună.

Deci, bucureștenii sînt astăzi „răsfățați", oferindu-li-se trei partide, pe care le recapitulăm: RAPID — STEAUA, pe stadionul „23 August", SPORTUL STUDENȚESC — F.C.M. BRAȘOV, în „Regie", și VICTORIA — FLACĂRA MORENI, pe stadionul Victoria din cadrul complexului sportiv Dinamo. Să menționăm, totodată, ora de începere a meciurilor — 18, precum și faptul că vom acorda o atenție deosebită comportării tricolorilor (pe care-i mai despart doar două săptămîni de meciul cu Bulgaria)...

Dan PĂTRAȘCU

În atenție, „Cupa Davis"

Selecționata *României* debutează în această săptămînă în noua ediție a „Cupei Davis" — cea mai importantă competiție de tenis pe echipe din lume. Ea va întîlni, în perioada 5—7 mai, în deplasare, puternica formație a *Elveției*, într-un meci contînd pentru zona euro-africană. Cîteva amănunte despre această întîlnire ne-au fost furnizate de secretarul federației, prof. *Lucian Vasiliu*.

— *Lotul pe care îl vom alinia în meciul ce va fi găzduit de terenurile de la Tenis Club Lienstal (de lîngă Zürich) este alcătuit din* Florin Segărceanu, Adrian Marcu, George Cosac *și* Răzvan Itu, *căpitan nejucător fiind* Gheorghe Boagoe. *Tragerea la sorți va avea loc mîine, ocazie cu care vor fi anunțați jucătorii ce vor apăra șansele celor două formații în partidele de simplu. După cîte sîntem informați, echipa Elveției va fi alcătuită din* J. Hlasek *(jucătorul nr. 1)*, C. Messadri *și* R. Stadler; *căpitan nejucător* — H. Guenthardt. *Întîlnirea va fi arbitrată de austriacul* Peter Eder.

● *Începînd de astăzi pînă la 14 mai, la „Șah-club I.T.B." (str. Lipscani, nr. 21) se vor desfășura întrecerile tradiționalului turneu „open" de primăvară. Competiția este deschisă tuturor celor amatori.*

● *Un nou curs de instructori de șah se va desfășura între 3 mai și 3 iunie în organizarea Clubului sportiv școlar nr. 1 și a comisiei municipale de specialitate*

● *„Cupa Sănătatea". Cu acest trofeu a fost dotată competiția inițiată între 5 și 20 mai de asociația sportivă bucureșteană cu același nume.*

Sub semnul spiritului revoluționar, al entuziasmului tineresc

● **Pe estradele în aer liber, la centrele de creație și cultură socialistă „Cîntarea României" – Serbările tinereții**

Potrivit unei frumoase tradiții, în a doua zi a lui Florar întregul nostru popor a sărbătorit Ziua Tineretului. Prin remarcabile fapte de muncă, deopotrivă prin manifestări politico-educative și cultural-artistice, într-o atmosferă de vibrant spirit patriotic, revoluționar, tinerii din Capitală, asemenea tuturor colegilor lor de generație de pe tot cuprinsul patriei și-au exprimat — și cu acest prilej — dragostea față de patrie și partid, față de cel mai iubit fiu al națiunii noastre socialiste, secretarul general al partidului, ctitorul noii deveniri a României din epoca pe care, cu îndreptățită mîndrie patriotică și vibrantă recunoștință, o numim „Epoca Nicolae Ceaușescu".

Din ampla revărsare de optimism tonic și robust, de bucurie ce a caracterizat numeroasele manifestări dedicate Zilei Tineretului — organizate de Comitetul municipal al U.T.C. — am reținut cîteva secvențe pe care le prezentăm în continuare.

Sub genericele *„Armonii de primăvară"* și *„Flori, cîntece și veselie"*, în *PARCUL TINERETULUI*, pe estradele de la *„Platoul cu dale"* și *„Rozarium"* s-au desfășurat ample spectacole muzical-literar-coregrafice realizate de formații artistice ale tinerilor din sectoarele 4, 5, Construcții și Sănătate. Versurile s-au constituit într-un adevărat imn adus muncii, idealurilor constructive ale tinerei generații. Bogatul tezaur de nestemate ale folclorului românesc și-au aflat inspirate tălmăciri în interpretarea unor renumite ansambluri artistice și apreciați soliști de muzică populară. Tot aici am reținut reușitele evoluții ale formațiilor de muzică ușoară Trio Expres, Duetul Adagio sau Trio Corona, ca și deconectantele momente vesele susținute de îndrăgiți actori

Inspirate stihuri dedicate tinereții, primăverii au deschis spectacolele găzduite de *PARCUL HERĂSTRĂU*, pe estradele *„Miorița"* și *„Aleea Trandafirilor"* atît de potrivit intitulate *„Tinerețe, dragă mi-ești"* și *„Rîde iarăși primăvara"* prezentate de formații artistice ale tinerilor din sectoarele 1, 2 și 3. Miile de spectatori au răsplătit cu binemeritate aplauze evoluțiile unor reputați interpreți de muzică populară și ușoară, care au adus pe scenă melodii pline de vigoare și optimism. De același succes s-au bucurat și partiturile umoristice susținute de cunoscuți actori ai teatrelor bucureștene.

În *„Columnele tinereții"* — cum s-a intitulat spectacolul prezentat pe *INSULA DÎMBOVIȚA* — au evoluat, la același diapazon al măiestriei artistice, într-o reușită alternanță de poezie, cîntec, dans și umor, formații artistice de prestigiu ale tinerilor din sectorul 6 care și-au exprimat, prin mijloacele specifice artei, deplina recunoștință a tinerei generații pentru minunatele condiții de muncă, viață și afirmare de care se bucură în anii luminoși ai socialismului.

George ANDREI

Perfecționarea asistenței medicale a copilului – obiectiv prioritar

(Urmare din pag. 1)

vegherea stării de sănătate a copiilor se impune a fi rodul activității integrate a întregului corp medico-sanitar, indiferent de profil, de specialitate, această problemă fiind nu numai una medicală, ci și o înaltă îndatorire patriotică, de conștiință profesională, deontologică

Pentru acest an, în activitatea Direcției Sanitare sînt prevăzute o seamă de măsuri ce au drept scop îmbunătățirea substanțială a calității asistenței medicale acordate copiilor și tineretului. Din analizele efectuate a reieșit că pentru prevenirea și reducerea îmbolnăvirilor la sugari și la copii mici — aceste grupe de vîrstă fiind cele mai sensibile — sînt necesare o mai bună cunoaștere și urmărire a stării de sănătate a familiei și a noului-născutului; în consecință, s-a procedat la o sectorizare mai bună a teritoriului, la controlul zilnic al activității cadrelor, efectuat de către coordonatorul dispensarului și, cel puțin lunar, de către directorii spitalelor teritoriale de copii. O atenție deosebită este acordată modului în care este preluat în supraveghere copilul, din prima zi a externării din maternitate, domeniu în care s-au constatat — trebuie să recunoaștem — unele deficiențe. Din datele pe care le deținem rezultă că pe alocuri, nu este respectată obligația privind participarea în comun a tuturor cadrelor medicale, indiferent de specialitate, conform teritorializării, la acțiunea de urmărire zilnică — subliniez, zilnică — a copilului, alte neajunsuri rezultînd din unele deficiențe ce se manifestă în circuitul informațional dintre secțiile de nou-născuți și teritoriu. Pentru remedierea acestor minusuri din activitatea noastră, s-au stabilit măsuri privind urmărirea activă și diferențiată a fiecărui nou-născut și sugar, corecta evaluare a dezvoltării sale somato-psihice, întărirea acțiunilor cu caracter preventiv, pentru reducerea numărului de îmbolnăviri. În scopul scăderii morbidității infantile prin afecțiuni respiratorii — boli de largă răspîndire la vîrstele mici — se vor efectua, în mod constant, acțiuni de educație sanitară, asigurîndu-se, astfel, o mai bună cunoaștere a primelor semne de îmbolnăvire, depistarea la timp a afecțiunilor, profilaxia acestora, călirea organismului copilului și ridicarea rezistenței sale.

Sîntem preocupați de creșterea eficienței activității în secțiile de pediatrie, în secțiile pentru distrofici, prematuri și în leagăne, pentru dezvoltarea cît mai deplină, neuro-psihică și motorie, a tuturor copiilor. Alte măsuri au în vedere desfășurarea optimă a campaniilor de vaccinări, formarea deprinderilor de igienă individuală și a familiei, educarea părinților și a celorlalte persoane cu răspunderi în îngrijirea și alimentarea corectă a copiilor, depistarea și tratarea științifică a diferitelor boli, îmbunătățirea examenelor medicale de bilanț și a evaluării semestriale a stării de sănătate între 4 și 6 ani, la nivelul fiecărui dispensar-policlinic.

Tot în scopul îmbunătățirii asistenței medicale în rețeaua de pediatrie ne propunem darea în folosință, în acest an, a unei secții de îngrijire a prematurului, precum și a unor unități de post cură, pe lîngă spitalele de profil, care vor aduce un plus de calitate în asistența pediatrică, cu reflectare directă asupra scăderii morbidității și a mortalității infantile. Aceluiași scop îi este destinată darea în folosință a unor noi unități. Spitalul de recuperare biosomatică și neuromotorie din sectorul 3, cu o secție de spitalizare, cu paturi, în Sectorul agricol Ilfov, pe lîngă Spitalul Balotești, o unitate de recuperare a copiilor cu afecțiuni cronice în sectorul 4, o secție de prematuri în sectorul 2 ș.a. La Spitalul clinic de copii din sectorul 4 va fi organizată, de asemenea, o secție de cardiologie infantilă.

Acestea nu sînt, desigur, decît cîteva dintre principalele direcții de acțiune pe care le urmărim. Li se vor alătura alte programe de măsuri, toate avînd drept finalitate creșterea calității profesionale a asistenței medicale acordate copilului, în consens cu îndatoririle ce ne revin în acest domeniu de activitate de excepțională importanță socială.

O pagină glorioasă din istoria P. C. R., a tradițiilor de luptă ale forțelor înaintate din România pentru libertate și independență

Calde omagii aduse tovarășului Nicolae Ceaușescu și tovarășei Elena Ceaușescu, în cadrul manifestărilor de peste hotare, prilejuite de împlinirea a 50 de ani de la marea demonstrație patriotică, antifascistă și antirăzboinică de la 1 Mai 1939

În diferite țări ale lumii au avut loc manifestări prilejuite de împlinirea a 50 de ani de la marea demonstrație patriotică, antifascistă și antirăzboinică de la 1 Mai 1939, din București, și a 100 de ani de la declararea zilei de 1 Mai – Zi a solidarității internaționale a celor ce muncesc. Au fost reliefate activitatea revoluționară și rolul determinant ale tovarășului Nicolae Ceaușescu și tovarășei Elena Ceaușescu în cadrul marii demonstrații organizate cu o jumătate de secol în urmă, care a avut un puternic răsunet intern și internațional. Totodată, sînt evidențiate realizările de seamă ale poporului român obținute în anii socialismului, cu precădere în perioada ce a urmat Congresului al IX-lea al Partidului Comunist Român, politica de pace și amplă colaborare pe plan mondial a țării noastre.

BEIJING. — În capitala R.P. Chineze a avut loc o adunare festivă, sub egida Institutului de editare a operelor clasicilor marxismului de pe lîngă C.C. al P.C. Chinez.

A rostit o alocuțiune directorul institutului, Song Shu Sheng, care, în cuvinte pline de căldură, a evocat acțiunile muncitorești din România, ce au culminat cu marea demonstrație de la 1 Mai 1939. Făcînd un istoric al evenimentelor interne și internaționale, al acțiunilor pregătitoare, începînd cu activitatea Comitetului național român antifascist, vorbitorul a prezentat acțiunile acestui comitet, din conducerea căruia făcea parte și tînărul militant revoluționar Nicolae Ceaușescu, pentru unirea tuturor forțelor democratice împotriva fascismului, pentru apărarea independenței și suveranității naționale a României.

„Azi — a spus vorbitorul — poporul român, sub conducerea Partidului Comunist Român, în frunte cu **tovarășul** Nicolae Ceaușescu, construiește consecvent socialismul, dezvoltă cu succes economia, ridică nivelul de trai al poporului și luptă pentru consolidarea independenței și suveranității României".

În cadrul festivității, a fost vizionată o expoziție de carte istorică și social-politică din România, în care la loc de frunte se aflau lucrări din opera tovarășului Nicolae Ceaușescu. Au fost prezentate volumele științifice ale tovarășei academician doctor inginer Elena Ceaușescu.

Din partea ambasadei române a fost făcută o donație de carte cu tematică social-politică și istorică.

La adunare au luat parte reprezentanți ai unor institute de cercetare politologică și de învățămînt superior, ziariști.

MOSCOVA. — La ambasada română din Moscova a fost organizată o conferință de presă. Au fost evocate pe larg semnificațiile profunde ale marii demonstrații de la 1 Mai 1939 din București, care s-au constituit într-o primă și puternică mișcare din Europa împotriva fascismului și a pericolului de război, pentru apărarea independenței și libertății popoarelor. A fost reliefată contribuția determinantă a tovarășului Nicolae Ceaușescu și a tovarășei Elena Ceaușescu în organizarea și desfășurarea marii demonstrații. S-a arătat că marea demonstrație de la 1 Mai 1939 reprezintă o pagină glorioasă din istoria P.C.R., a tradițiilor de luptă ale clasei muncitoare, ale forțelor progresiste democratice, revoluționare din România pentru libertate și independență, împotriva politicii de forță și dictat, a fascismului și războiului.

Au fost evocate succesele remarcabile obținute de poporul român în edificarea noii orînduiri, în special după Congresul al IX-lea al P.C.R., de cînd la cîrma destinelor României se află **tovarășul** Nicolae Ceaușescu.

Au participat reprezentanți ai Secției internaționale a C.C. al P.C.U.S., ai conducerii centrale a Asociației de Prietenie Sovieto-Române.

KINSHASA. — În capitala Zairului a fost organizată o masă rotundă, în cadrul căreia au fost evidențiate rolul decisiv și intensa activitate politică și organizatorică ale tovarășului Nicolae Ceaușescu și ale tovarășei Elena Ceaușescu în pregătirea și desfășurarea marii manifestații de la 1 Mai 1939. S-a subliniat semnificația acestui important eveniment în istoria patriei noastre, în lupta pentru apărarea libertăților democratice, păcii, independenței, suveranității și integrității teritoriale a țării.

În acest cadru au fost puse în evidență marile succese obținute de poporul român în construcția socialistă și îndeosebi în perioada inaugurată de Congresul al IX-lea al partidului.

La dezbateri au participat reprezentanți ai departamentului afacerilor externe zairez, directori și redactori-șefi ai principalelor cotidiane și reprezentanți ai radioteleviziunii din Zair.

OSLO. — Evenimentului i-a fost dedicată la Oslo o seară culturală românească. De asemenea, au fost deschise expoziția „România — țară a turismului" și o expoziție de artizanat.

Au luat parte reprezentanți ai Ministerului Afacerilor Externe norvegian, șefi ai unor misiuni diplomatice acreditați la Oslo, un numeros public.

COPENHAGA. — În localitatea Havndal, din Danemarca, a fost deschisă o expoziție de carte social-politică și de artă, la loc de cinste fiind prezentate lucrări din opera tovarășului Nicolae Ceaușescu, secretar general al Partidului Comunist Român, președintele Republicii Socialiste România. A fost inaugurată, de asemenea, o expoziție documentară de fotografii ce înfățișează marile realizări ale României socialiste, frumusețile patriei noastre.

În cadrul unei gale de filme documentare au fost vizionate mai multe filme care ilustrează eforturile poporului român pentru dezvoltarea multilaterală a patriei.

INFORMAȚIA pe tot globul

SĂRBĂTORIREA ZILEI DE 1 MAI ÎN LUME

MOSCOVA. — În Piața Roșie a avut loc tradițională demonstrație de 1 Mai a oamenilor muncii din capitala sovietică. Pe panourile și pancartele purtate de manifestanți se aflau înscrise lozinci exprimînd hotărîrea oamenilor muncii de a milita pentru însănătoșirea climatului politic internațional, împotriva cursei înarmărilor, pentru dezarmare, pentru o largă colaborare între state, pentru destindere, înțelegere și pace.

PRAGA. — Ziua de 1 Mai a fost marcată în capitala Cehoslovaciei de o demonstrație a oamenilor muncii.

NEW DELHI. — În apelul adresat oamenilor muncii de Congresul sindicatelor pe întreaga Indie cu ocazia zilei de 1 Mai se subliniază că în condițiile lumii de astăzi, cînd persistă încă pericolul unui nou război, oamenii muncii din întreaga lume trebuie să se afle în avangarda luptei pentru pace, independență națională și progres social.

LISABONA. — La chemarea conducerii principalelor centrale sindicale, la Lisabona a avut loc o mare demonstrație a oamenilor muncii portughezi. Dreptul la muncă, asigurările sociale, raporturile echitabile în societate au constituit principalele lozinci sub care s-a desfășurat această acțiune muncitorească.

VIENA. — Sub lozincile „Pentru pace și dezarmare" și „Pentru dreptul la muncă", la Viena s-a desfășurat manifestația de 1 Mai a Partidului Comunist din Austria.

BEIJING. — La Beijing, capitala R.P. Chineze, a avut loc, cu prilejul zilei de 1 Mai, o adunare a fruntașilor în producție și a reprezentanților opiniei publice. În cuvîntarea rostită la adunare, Hu Qili, membru al Comitetului Permanent al Biroului Politic, secretar al C.C. al P.C. Chinez, a relevat rolul deosebit de important ce revine clasei muncitoare, tuturor oamenilor muncii chinezi în asigurarea dezvoltării economice și sociale a țării.

PHENIAN. — Cu prilejul zilei de 1 Mai, la Phenian a avut loc un mare miting cu participarea reprezentanților clasei muncitoare din capitala R.P.D. Coreene. Au luat parte membri ai conducerii de partid și de stat. În cuvîntarea rostită cu acest prilej, președintele C.C. al Federației Generale a Sindicatelor, Kim Bong Giu, a trecut în revistă succesele obținute de R.P.D. Coreeană în opera de construcție socialistă. Totodată, el a condamnat refuzul autorităților de la Seul de a se organiza manifestări comune ale muncitorilor din Nord și Sud cu prilejul zilei de 1 Mai.

PRETORIA. — Pentru prima dată în istoria R.S.A., oamenii muncii au marcat anul acesta în mod deschis ziua de 1 Mai. Sub puternica presiune a mișcării muncitorești, autoritățile rasiste de la Pretoria au fost nevoite să declare ziua de 1 Mai — sărbătoare. În cadrul mitingurilor și manifestațiilor ce au avut loc într-o serie întreagă de orașe și localități de pe teoritoriul țării, participanții s-au pronunțat pentru abolirea sistemului inuman al segregației rasiale.

Agerpres — ORELE 6-11

PREȘEDINTELE FINLANDEI, Mauno Koivisto, a inaugurat ieri prima reuniune a țărilor semnatare ale Protocolului de la Montreal asupra protejării stratului de ozon al Terrei. Acesta este primul acord mondial de protejare a mediului ambiant. Koivisto a declarat, în alocuțiunea sa, că prevederile protocolului de la Montreal sînt „insuficiente" și că este necesar să se pună capăt cît mai repede posibil producției și consumului de gaze care distrug stratul de ozon.

LA ROMA au avut loc convorbiri între primul ministru al Italiei, Ciriaco de Mita, și cancelarul R.F. Germania, Helmut Kohl, consacrate relațiilor bilaterale și situației internaționale. La loc de frunte a figurat chestiunea controversată a rachetelor nucleare cu rază scurtă de acțiune ce divizează în prezent Alianța Atlantică.

MINISTRUL DE EXTERNE AL MAROCULUI, Abdellatif Filiali, aflat într-un turneu în țări din zona Golfului, a avut convorbiri politice în capitala Emiratelor Arabe Unite. Anterior, el a întreprins vizite în Siria și Kuweit. Ministrul de externe marocan este purtătorul unui mesaj al regelui Hassan al II-lea în legătură cu desfășurarea, în prima parte a acestei luni, la Rabat, a unei reuniuni arabe la nivel înalt de urgență. În cursul acestei reuniuni, participanții urmează să abordeze ultimele evoluții din Orientul Mijlociu, inclusiv criza libaneză și problema palestiniană.

DIN INIȚIATIVA Programului Națiunilor Unite pentru Mediul Înconjurător, la New York a fost organizat un forum al tineretului pentru protecția mediului ambiant. Cu acest prilej numeroși participanți au subliniat necesitatea unui program strategic ecologic, ca parte integrantă a luptei pentru supraviețuirea umanității, reliefîndu-se importanța participării tinerei generații în apărarea cauzei și menținerii mediului ambiant ca un bun al întregii omeniri.

OMENIREA a făcut un pas înapoi spre era confruntării, avîndu-se în vedere că nu s-a înregistrat nici un progres după încheierea tratatului sovieto-american de lichidare a armelor nucleare cu rază medie și mai scurtă de acțiune — a declarat ministrul afacerilor externe al Indiei, Narasimha Rao. Într-o alocuțiune rostită în Parlamentul de la Delhi, el a menționat că, în timp ce întreaga umanitate dorește reducerea înarmărilor nucleare, arsenalele sporesc cu noi arme de nimicire în masă.

PRIMARUL ORAȘULUI HIROSHIMA, Takesi Araki, a lansat un apel către toți locuitorii Japoniei, pentru strîngerea de fonduri în vederea refacerii „Casei atomice" — singurul monument al bombardamentului atomic din 1945 a orașului. O unică clădire aflată în epicentrul exploziei a rămas în picioare. De aceea s-a hotărît ca ea să fie protejată ca un monument pentru generațiile viitoare, care să mărturisească ororile primei explozii nucleare din istoria umanității, cînd și-au pierdut viața aproximativ 190 000 de persoane. Bomba atomică aruncată asupra Hiroshimei în urmă cu 44 de ani continuă să mai provoace victime și astăzi. Maladii incurabile, datorate radiațiilor atomice, afectează peste 250 000 de locuitori. Au apărut acum și victimele bolilor de radiație din generația a doua.

TEATRE ● Ateneul Român: RECITAL DE ORGĂ: Florin Chiriacescu — ora 19; sala Studio: RECITAL DE VIOARĂ: Doina Fodor; la pian Viorica Rădoi — ora 17.30 ● Teatrul Național (14.71.71) Sala Mare: MOSTENIREA — ora 18; sala Amfiteatru: TORQUATO TASSO — ora 18 ● Teatrul Mic (14.70.81): ASTĂ SEARĂ STAU ACASĂ — ora 18.30 ● Teatrul „Nottara" (59.60.70), Sala Magheru: SCAPINO — ora 18; sala Studio: IDIOATA — ora 18.30 ● Teatrul Giulești, Sala Majestic (14.72.34): ARTA CONVERSAȚIEI — ora 18 ● Teatrul de Comedie (16.64.60): TURNUL DE FILDEȘ — ora 18 ● Teatrul „C. Tănase", Sala din calea Victoriei 174: CAVALCADA RÎSULUI — ora 18 ● Teatrul „Ion Creangă" (50.26.55): PISTRUIATUL — ora 15; UITE-L, NU E — mîine ora 9 ● Circul „București" (10.41.95): VEDETELE CIRCULUI DIN VARȘOVIA — ora 19.

FILME ● Ciclu de filme românești: ROMÂNIA — O TARĂ ÎN PLINĂ DEZVOLTARE: O ZI LA BUCUREȘTI — Patria (11.86.25) — 9; 11.30; 14; 16.30; 19 ● Zilele filmului cehoslovac: CU CERUL SUB PICIOARE — ora 19, spectacol de gală — Studio (59.53.15) ● O VARĂ CU MARA — Scala (11.03.72) — 9; 11; 13; 15; 17; 19; Gloria (47.46.75) — 9; 11; 13; 15; 17; 19; Favorit (45.31.70) — 9; 11; 13; 15; 17; 19 ● MARIA ȘI MIRABELA ÎN TRANZISTORIA — Grivița (17.06.58) — 9; 11; 13; 15; 17; 19; Floreasca (33.29.71) — 9; 11; 13; 15; 17; 19 ● FRANÇOIS VILLON — Sala Mică a Palatului (15.73.72) — 17.15; Festival (15.63.84) — 8; 11.30; 15; 18.45 ● MARTORI DISPĂRUȚI — Lira (31.71.71) — 9; 11; 13; 15; 17; 19; Cosmos (27.54.95) — 9; 11; 13; 15; 17; 19 ● VACANȚA CEA MARE — Arta (21.31.86) — 15; 17; 19 ● ALO. ATERIZEAZĂ STRĂBUNICA — Buzești (50.43.58) — 15; 17; 19 ● ÎNTÎLNIRE AMÎNATĂ — Lumina (14.74.16) — 9; 11; 13; 15; 17; 19 ● PROGRAM SPECIAL PENTRU COPII ȘI TINERET — Doina (16.35.38) — 9; 11; 13; 15; 17; 19 ● CAZ CU CAZ NU SE POTRIVESTE — Excelsior (65.49.45) — 9; 11; 13; 15; 17; 19 ● MISIUNE SPECIALĂ — Ferentari (80.49.85) — 15; 17; 19 ● ORICARE FATĂ IUBEȘTE UN BĂIAT — Cotroceni (81.68.88) — 15; 17; 19 ● SATRA — Viitorul (10.67.40) — 15; 17; 19 ● UNDE ESTE UN „NOFELET" — Munca (21.50.96) — 15; 17; 19 ● BICIUL FERMECAT — București (15.61.54) — 9; 11; 13; 15; 17; 19 ● ÎNTOARCEREA LUI MAGELLAN — Union (13.49.04) — 9; 11; 13; 15; 17; 19.

T.V. 19.00 Telejurnal. 19.25 România în prima linie a frontului antifascist și antirăzboinic european. Producție a Studioului Cinematografic al Armatei. 20.05 Trăim decenii de împliniri măreție. Versuri și cîntece patriotice, revoluționare. 20.35 Industria — programe prioritare. Creșterea coeficientului de scoatere la metal. 20.55 Mîndria de a fi cetățean al României socialiste. Cu sentimentul datoriei împlinite. 21.15 Din marea carte a patriei. Valea Buzăului. 21.30 Te cîntăm, iubită țară! Muzică ușoară românească. 21.50 Telejurnal. 22.00 Închiderea programului.

BULETIN METEOROLOGIC

Vreme rece, cu cer mai mult noros. Temporar va ploua, mai ales în prima parte a intervalului. Vînt slab pînă la moderat. Temperatura maximă va oscila între 15 și 17 grade, iar minima între 6 și 8 grade. Dimineața, condiții de ceață.

TEHNICE

ORIZONTAL: 1) Centru de greutate 2) Aliaj de cupru și zinc — Pronume 3) Sistem electromagnetic de comunicare 4) Riu în China — Clor (simb.) 5) La intrarea în Ipoteşti! — Întreprindere poligrafică (abr.) — Garnitură 6) Gaz obținut din combinarea hidrogenului cu azotul 7) Lubrifiant — Țeavă care face legătura între un recipient și o conductă 8) Scaun cu supapă — Spetează — Suport pentru instrumentele de măsură 9) Machete de avioane 10) Primele truse! — Ac pentru saci. VERTICAL: 1) Unitate de măsură pentru presiune (pl.) — Degradat prin folosire 2) În calapod! — Nivel 3) Instrument pentru măsurarea fluxurilor slabe de energie 4) Întreprinderea de Montaj Instalații de Automatizare (sigl.) — Mioare 5) Rocă argiloasă întrebuințată în industrie — Întreprindere pentru mecanizarea agriculturii (sigl.) 6) Organ de mașină 7) Gaz neinflamabil — Atmosferă (abr.) — Duble! 8) Partea unor tuburi electronice care produce un fascicul de electroni cu aceeași viteză — Tip de motocicletă ușoară 9) Întreprinderea de Calculatoare Electronice (sigl.) — Foi de tablă 10) Folosite la lucru — Demonstrativ (PUIU MOICEANU).

Dicționar: IAL

Dezlegarea careului apărut în 1 Mai. Orizontal: 1) CAPITALA — U 2) ORAȘ — REN 3) LIBERTĂȚII 4) EP—RAITA—V 5) NAS—PSR—BE 6) T—TEI—ABUR 7) IMA—DAGA—S 8) NETA—SELVA 9) ALINAT—TIL 10) CIȘMIGIU.

Redacția și administrația: cod 70711, str. Brezoianu nr. 23—25, sector 1, of. P.T.T.R. 1. Centrala telefonică 13.27.77. Secția serisori — juridic: 13.27.73. Publicitatea cod 70709 str. 13 Decembrie 68, sector 1, of. P.T.T.R. 1, telefon 16.15.16. Abonamentele se fac la toate oficiile poștale și difuzorii din întreprinderi și instituții. Cititorii din străinătate se pot abona prin ROMPRESFILATELIA, Sectorul export-import presă P.O. Box. 12—201, telex 10376 prsfir București, calea Griviței nr. 64—66. Tiparul I.P. „Informația" 8 9 8 6

PROLETARI DIN TOATE ȚĂRILE, UNIȚI-VĂ!

INFORMAȚIA Bucureștiului

ZIAR AL COMITETULUI MUNICIPAL BUCUREȘTI AL P.C.R. ȘI AL CONSILIULUI POPULAR AL MUNICIPIULUI BUCUREȘTI

ANUL XXXVI – Nr. 11 045

4 PAGINI – 50 BANI

Vineri 5 mai 1989

În spiritul orientărilor și indicațiilor tovarășului NICOLAE CEAUȘESCU

EXPORTUL – REALIZAT INTEGRAL, LA ÎNALT NIVEL CALITATIV

● Adaptarea fabricației la cerințele pieței externe asigură un portofoliu bogat de comenzi ● În producția de serie, noi produse competitive ● Programul de export – realizat în primele două decade

Puternic mobilizați de îndemnurile secretarului general al partidului de a întîmpina marile evenimente politice din acest an cu rezultate deosebite în realizarea planului, oamenii muncii de la Întreprinderea de Mecanică Fină acționează cu fermitate pentru îndeplinirea prevederilor la producția fizică, cu prioritate a exportului, pentru sporirea mai accentuată a eficienței întregii activități. Preocuparea colectivului pentru amplificarea continuă a volumului producției destinate pieței externe se reflectă atît în bilanțul trimestrului anterior, cît și în măsurile adoptate recent, în spiritul Hotărîrii Plenarei Comitetului Central al Partidului Comunist Român din 12–14 aprilie a.c., pentru asimilarea unor noi produse competitive și perfecționarea tehnologiilor, organizarea în cele mai bune condiții a fabricației. După cum ne-a spus Ioan Macovei, vicepreședinte al consiliului oamenilor muncii, în primele patru luni ale anului, ca urmare a lansării cu prioritate în fabricație a comenzilor firmelor importatoare și a folosirii intensive, la parametri superiori a capacităților existente, a fost obținută o producție de export cu o valoare mai mare cu 10 milioane lei, față de a celei realizate în perioada similară a anului precedent.

Manifestîndu-și deplina satisfacție și mîndrie patriotică pentru istorica izbîndă a poporului nostru — rambursarea completă a datoriei externe a țării — colectivul, ferm hotărît să-și amplifice acțiunile pentru promovarea produselor pe piața internațională, s-a angajat să depășească lună de lună sarcinile ce-i revin la acest important indicator. Astfel, analizele efectuate în consiliul oamenilor muncii au relevat că există toate posibilitățile ca valoarea produselor realizate pentru export să crească cu peste 50 milioane lei, pînă la sfîrșitul anului, față de realizările din 1988. În vederea creșterii exportului, forțele de concepție ale întreprinderii sînt concentrate spre perfecționarea produselor și îmbogățirea ofertei de comenzi, a portofoliului de comenzi. O maximă atenție se acordă îmbunătățirii aprovizionării cu materiale și desfășurării ritmice a fabricației pe liniile specializate pentru export. Printre altele, lansarea în fabricație a comenzilor partenerilor externi se face cu cel puțin 30 de zile în avans, iar după ce se trece la realizarea efectivă a produselor, se urmăresc în permanență stadiile atinse, se efectuează un control tehnic exigent la fiecare operație și fază de execuție.

În realizarea producției pentru export o contribuție importantă o au măsurile privind modernizarea fabricației, reconsiderate pornindu-se de la cerințele subliniate de secretarul general al partidului, tovarășul Nicolae Ceaușescu, la recenta Plenară a C.C. al P.C.R. Prin reorganizarea sectoarelor de montaj au fost create fluxuri continue pentru creșterea productivității muncii, eliminîndu-se locurile înguste și asigurîndu-se condițiile pentru efectuarea operațiilor în succesiunea firească. Măsuri de reorganizare au fost luate și în sectoarele de prelucrări mecanice în vederea extinderii poliservirii mașinilor-unelte și reducerii timpului necesar efectuării transporturilor interoperaționale, specializării muncitorilor pe operații sau pe grupe de operații.

Deosebit de semnificativ pentru modul în care se acționează în vederea dezvoltării fabricației de export este elasticitatea organizării impusă de cerințele concrete. O dată cu trecerea la fabricația în serie a unui nou produs solicitat pe piața externă, respectiv a dispozitivului de tăiat plăci ceramice, în secția de ștanțe și matrițe a fost constituită operativ o nouă formație de muncitori specializată, condusă de Nicolae Horeic. La acest loc de muncă și la celelalte unde se realizează produsele de export, cuvîntul de ordine este ca toate comenzile partenerilor externi să fie onorate prompt, cu produse de calitate ireproșabilă. Această deviză își găsește expresia în modul responsabil în care fiecare muncitor își îndeplinește sarcinile, în devansarea prevederilor graficelor de lucru de către majoritatea formațiilor de muncitori specializate. De exemplu, formația de montaj manometre, condusă de Eugenia Tinca, și formația de montaj dispozitive de uz auto, condusă de Ilie Goleanu, finalizează încă din prima decadă comenzile pentru întreaga lună.

Premise pentru realizarea în avans a comenzilor de export pe luna mai și întreg semestrul I există și la alte produse. Argumente în acest sens ne

Silviu IONAȘCU

(Continuare în pag. a II-a)

Întreprinderea „Progresul". — Secția Încălțăminte. Se lucrează la un nou lot de produse pentru export

ÎN UNITĂȚILE AGRICOLE ILFOVENE

Rentabilizarea tuturor activităților – obiectiv de majoră importanță economică

Atmosferă de profundă satisfacție, de vibrantă și însuflețitoare mîndrie patriotică, de fermă angajare în înfăptuirea amplelor programe de dezvoltare economico-socială a patriei. Acestea sînt dominantele stării de spirit în care țăranii cooperatori își desfășoară, acum, activitatea pe ogoarele agriculturii ilfovene ca urmare a măsurii adoptate de conducerea partidului și forul legislativ al țării — la propunerea tovarășului Nicolae Ceaușescu — **de anulare a unor datorii ale cooperativelor agricole și asociații economico intercooperatiste.** Primit cu puternică recunoștință de toți lucrătorii ogoarelor, acest important act economic și politic, ce contribuie la întărirea economică a unităților agricole, a mobilizat toate energiile și puterea de muncă ale făurarilor recoltelor pentru a obține, în acest an, producții superioare în condiții de eficiență ridicată, corespunzător obiectivelor noii revoluții agrare. Înfățișăm, în cele ce urmează, cîteva dintre gîndurile și preocupările cooperatorilor ilfoveni care reflectă hotărîrea lor de a munci cu abnegație, astfel încît să obțină o creștere puternică a producțiilor agricole, rentabilizarea tuturor activităților din unitățile agricole.

Sursa beneficiilor: producții mari, cu cheltuieli minime

Împărtășind gîndurile tuturor cooperatorilor și mecanizatorilor din comuna noastră, doresc să adresez cele mai calde mulțumiri conducerii partidului, secretarului său general, tovarășul Nicolae Ceaușescu, pentru măsurile luate de anulare a unor datorii ale cooperativelor agricole și asociațiilor economice intercooperatiste — o nouă și elocventă mărturie a grijii statornice a partidului și statului acordată dezvoltării agriculturii. Aș dori să subliniez că acest puternic sprijin ne-a fost acordat — pentru întărirea economică a unităților noastre și sporirea continuă a nivelului de trai al membrilor cooperatori — în condițiile în care țara noastră și-a achitat datoria externă, fapt ce constituie o victorie istorică, care marchează deplina

(Continuare în pag. a II-a)

Vă informăm despre

EXTINDEREA, MODERNIZAREA ȘI SPECIALIZAREA REȚELEI COMERCIALE

● La parterul noilor blocuri de locuințe alte 55 unități comerciale și de alimentație publică ● Localuri cu servire rapidă, precum și pentru pregătirea preparatelor tradiționale de patiserie-simigerie ● Modernizarea a peste 125 diverse unități

În ultima perioadă, în rețeaua comerțului bucureștean cu profil alimentar, nealimentar sau de alimentație publică s-a desfășurat o amplă acțiune vizînd două obiective prioritare. Este vorba, pe de o parte, despre intensificarea lucrărilor de amenajare a unor localuri cu profil comercial situate la parterul noilor blocuri de locuințe din diferite cartiere ale orașului (în cursul acestui an, în afara complexurilor comerciale agroindustriale aflate în construcție, rețeaua comerțului bucureștean

R. GROAPĂ

(Continuare în pag. a III-a)

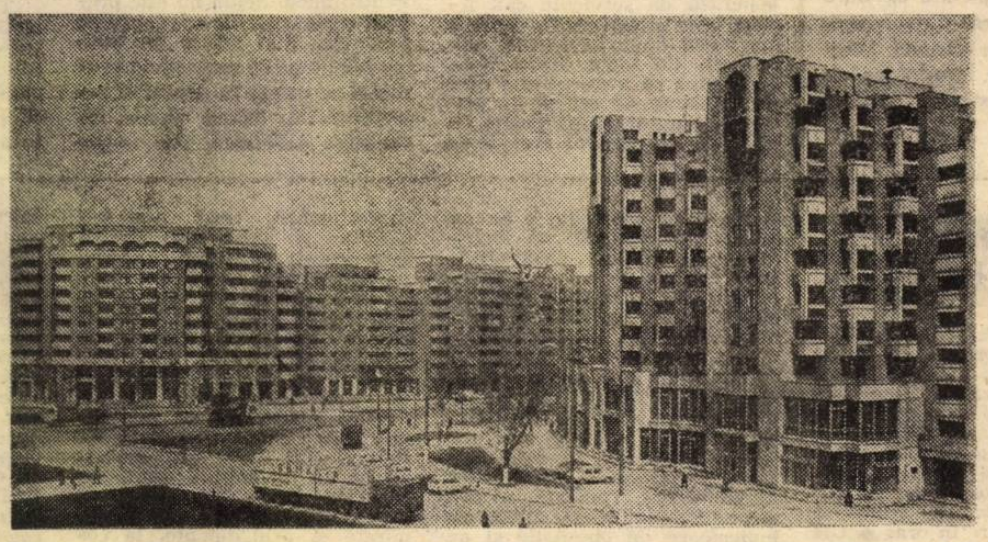

Din noul urbanism bucureștean — intersecția șoselei Panduri cu calea 13 Septembrie

Extemporal

Din goana trenului, despre „tichetul" comportamentului civilizat

Nu se știe de ce, dar de cînd e trenul tren oamenii devin în el, pe parcursul călătoriei, mai comunicativi, leagă repede conversații pe subiecte comune sau personale dintre cele mai diverse. Noi ne-am propus de astă dată să „dialogăm" despre comportamentul civilizat, pornind de la cîteva situații întîlnite într-un drum de duminică dimineață cu rapidul 45.

Șeful de tren, Liviu Mihalca, ne prezintă modul în care a preluat garnitura, după ce a fost pregătită la Revizia de vagoane și, într-adevăr, se vede că îngrijirea el pentru drum a fost temeinică. Deci un tren care-și respectă „rangul" și pasagerii. Îi avem ca tovarăș de călătorie pe revizorul Aurel Duma, din cadrul Diviziei comerciale a Regionalei C. F. București.

Trenul nu este aglomerat. De altfel, nici la ghișeele

Mihai BARBULESCU
Sorin ROȘCA STĂNESCU

(Continuare în pag. a II-a)

Măsura devenirii noastre

Nu o dată, m-am întrebat prin ce se definește timpul nostru de astăzi, prin ce se poate măsura devenirea fiecăruia dintre noi, la locurile de muncă, fie pe marile platforme industriale, pe șantiere, la catedră, fie într-un atelier de artă, într-o bibliotecă sau într-un laborator de cercetare științifică? Putem să răspundem la o asemenea întrebare? Putem! Și aceasta pentru că în orice loc de muncă unde există energie și pasiune, dar și o indiscutabilă competență, impetuozitatea devenirii noastre se înregistrează cu măsura visului încorporat în faptă, într-un bilanț care, cu nu prea mulți ani în urmă, putea fi considerat că vine din lumea fanteziei. O realitate cum este cea a construcției socialiste, cu avîntul ei revoluționar, dovedește că esența lucrurilor, „măsura" lor supremă este omul. Dar ce fel de om? Cum și prin ce se legitimează un asemena om? Prin visul său? Da, și prin visul său, dar mai ales prin faptul că știe (și poate) să facă din visul său de azi o treaptă spre un vis și mai înalt. Un asemenea om trăiește intens (și arident) ritmul entuziasmului orientat pe direcțiile unui program de transformare revoluționară a societății, a conștiinței inseși. Acesta este unul dintre aspectele realității contemporane, realitatea socialismului care se construiește zi de zi, cu poporul și pentru popor. Iată resursele devenirii multilaterale, tumultuoase ale entuziasmului cu care ne făurim noul destin în libertate și demnitate.

ION POTOPIN

EXPORTUL – REALIZAT INTEGRAL, LA ÎNALT NIVEL CALITATIV

(Urmare din pag. 1)

sînt furnizate de economistul Gheorghe Rancea din compartimentul export al întreprinderii. „Avem toate condițiile — a relevat interlocutorul — pentru înfăptuirea acestui obiectiv. De altfel, acesta este și angajamentul colectivului nostru. Fabricația produselor de export programate în luna mai se desfășoară în ritm susținut, acum efectuîndu-se și lansarea în producție pentru programul de export din iunie".

Preocuparea pentru onorarea exemplară a tuturor contractelor încheiate cu partenerii externi și pentru perfectarea altora este dublată de acțiunile desfășurate pentru realizarea unor produse noi, de concepție proprie sau după documentația beneficiarilor. Este vorba, printre altele, de proiectarea și executarea unor matrițe cu configurație complexă și de trecerea la fabricația unor mașini de rotunjit plăcuțe din siliciu pentru care s-au primit comenzi substanțiale. Pe baza experienței acumulate, colectivul întreprinderii acționează cu toate forțele pentru înnoirea producției și modernizarea produselor tradiționale în pas cu cerințele pieței mondiale, asigurînd, astfel, o bază stabilă desfășurării în continuare a unei activități susținute de export la cote superioare de eficiență.

Linie tehnologică cu sporit randament

Colectivul de la I.M.U.A.B. înscrie în aceste zile de rodnic debut productiv în luna mai un nou succes de prestigiu în înfăptuirea programului de înnoire și modernizare a nomenclatorului de fabricație: *efectuarea probelor finale la linia tehnologică automată de prelucrat corpurile pompelor de ulei pentru motoarele de mare capacitate ale autocamioanelor de tonaj ridicat.* Realizată după un proiect întocmit de I.C.S.I.T.M.U. Titan, această linie unicat destinată exportului, care are 20 de posturi de lucru și 4 posturi de control activ electronic, asigură prelucrarea unui corp pentru pompe de ulei în numai 62 de secunde, față de peste două ore cît este timpul necesar executării unui asemenea reper în varianta fabricației în flux clasic. Semnificativ pentru performanțele care aliniază acest agregat alături de utilajele aflate în clasele superioare tehnice pe plan mondial este și faptul că este dotat cu o instalație automată de spălare cu detergenți speciali și de degresare a reperelor prelucrate. În hala de mașini-unelte grele, unde se desfășoară în aceste zile probele finale la această linie se derulează, paralel, montajul altor două agregate de mare complexitate tehnică, cu mai multe posturi de lucru, destinate, de asemenea, pieței externe. **(N. COȘOVEANU).**

Rentabilizarea tuturor activităților

Sursa beneficiilor: producțiile mari, cu cheltuieli minime

(Urmare din pag. 1)

independență economică a României. Sintem ferm hotărîți ca, în continuare, să acționăm astfel încît prin munca noastră să contribuim, așa cum ne-am propus, la realizarea unor producții agricole record, la creșterea continuă a nivelului de dezvoltare economico-socială a satelor, răspunzînd, prin fapte de muncă, generoasei măsuri care ne va ajuta să realizăm, în cele mai bune condiții, sarcinile ce ne revin în acest an.

Unitatea noastră acumulase, de-a lungul anilor, datorii de aproape 15 milioane lei, fiind nevoită să apeleze, mereu, la credite. Prin anularea lor avem acum posibilitatea să ne concentrăm toate forțele spre obținerea unor producții agricole vegetale și animaliere care să se situeze la nivelul obiectivelor noii revoluții agrare. Încă de la declanșarea actualei campanii agricole am pornit cu hotărîrea de a efectua, în perioada optimă și la un înalt nivel agrotehnic, toate lucrările de sezon. Însămînțările le-am încheiat la timp, pe toate suprafețele prevăzute, folosind semințe și hibrizi de mare valoare biologică, care ne vor permite să obținem de pe fiecare hectar, la grîu peste 6 000 kg, să depășim cele 7 000 kg planificate la orz, iar la porumb să realizăm cel puțin 14 000 kg boabe. Tehnologiile de lucru aplicate au fost astfel alese încît să permită punerea în valoare a întregului potențial productiv al pămîntului pe întreaga suprafață a cooperativei de 1 680 hectare. Am introdus în plan culturi noi (cartof, arpagic) cu valoare superioară la fiecare leu investit, fapt ce ne va permite obținerea unei eficiențe economice de peste 2 milioane lei. Prin astfel de măsuri sînt convins că ne vom înscrie într-un timp scurt pe calea rentabilității tuturor activităților din unitatea noastră. Vom pune, astfel, mai bine în evidență randamentul muncii depuse la lucrările specifice impuse acestor culturi, cotribuind la obținerea unor recolte superioare, fapt ce va conduce la dezvoltarea generală a țării, la creșterea bunăstării întregului popor.

GHEORGHE ILIE
președintele C.A.P. Clinceni

Pentru fiecare leu investit – eficiență economică maximă

Și noi, cei ce trăim și muncim pe meleagurile ilfovene, am simțit și simțim mereu grija deosebită a partidului, a secretarului său general, față de dezvoltarea pe baze noi, moderne, a agriculturii și înflorirea continuă a satelor. O dovadă grăitoare în această privință o constituie și măsurile adoptate de conducerea partidului și statului, din inițiativa tovarășului Nicolae Ceaușescu, privind anularea unor datorii ale cooperativelor agricole și ale asociațiilor economice intercooperatiste de care beneficiază și C.A.P. Găneasa.

Toate acestea constituie, desigur, un nou și puternic imbold pentru îmbunătățirea activității noastre și consolidarea economică a unității, în scopul obținerii unor producții vegetale și animaliere cît mai ridicate și creșterii mai puternice a contribuției noastre la asigurarea fondului de stat și a celui de autoaprovizionare. Mijloacele nu ne lipsesc. Dispunem de o puternică bază materială, de importante lucrări de îmbunătățiri funciare care ne permit să realizăm recolte mari și stabile. În anul trecut, de pildă, cu toate condițiile dificile de climă, orzul și grîul de toamnă au produs, în medie, 7 780 și, respectiv, 6 450 kg, la hectar. Ne-am înființat o puternică fermă de ovine, al cărui efectiv va trebui să ajungă, pînă la sfîrșitul acestui an, la 5 100 animale. De asemenea, a fost creat în cooperativă un sector de mică industrie care aduce importante venituri bănești, valorifică superior resursele materiale și forța de muncă ale unității.

Așa cum ne-a îndemnat secretarul general al partidului, tovarășul Nicolae Ceaușescu, trebuie să folosim mai bine potențialul uman și material al cooperativei noastre spre a realiza și depăși producțiile planificate în toate sectoarele. O atenție sporită vom acorda gospodăririi chibzuite a fiecărei palme de teren și, mai ales, antrenării tuturor sătenilor la efectuarea în cele mai bune condiții a lucrărilor agricole, îndeosebi a celor de întreținere. În cadrul acordului global. Sintem ferm hotărîți ca prin munca noastră unită, prin valorificarea tuturor resurselor de care dispunem, să dăm pămîntului noi puteri de rodnicie, să facem tot ce depinde de noi pentru ca fiecare leu să-l cheltuim cu grijă, să sporim continuu rentabilitatea, astfel încît și cooperativa noastră să se dezvolte sporind, astfel, bunăstarea noastră, a tuturor.

ANGELA BĂJENARU
cooperatoare – C.A.P. Găneasa

Agendă culturală

TRADIȚII MILITANTE. Muzeul Literaturii Române (str. Fundației nr. 4, lîngă Piața Romană) găzduiește astăzi, ora 17, în ciclul „Tradiții militante ale presei românești", dezbaterea „Principalele publicații cu orientare democratică din perioada interbelică îndrumate de P.C.R.". Participă conf. univ. dr. Ion Ardeleanu, lector univ. dr. Dumitru Bălăeț, criticul și istoricul literar Mihai Ungheanu

„SECVENȚE DIN ISTORIA FILMULUI ROMÂNESC". În curînd, Centrala „Româniafilm" va prezenta o nouă producție a Casei Unu: „Secvențe din istoria filmului românesc", după un scenariu de Costache Ciubotaru, care semnează și regia, împreună cu Al. G. Croitoru. Comentariul aparține criticului Ecaterina Oproiu. Această primă serie dintr-o antologie pentru marele public include aspecte sugestive legate de primele proiecții de film în țara noastră, de primele realizări semnificative ale cineaștilor români, cu multe secvențe inedite, pînă la creații reprezentative pentru cinematografia socialistă, unele dintre ele distinse la competiții internaționale de prestigiu

CENACLU DE DRAMATURGIE. Luni, ora 17, sala „Majestic" va găzdui, în cadrul cenaclului de dramaturgie al revistei „Teatrul", spectacolul-lectură cu piesa „Nu mai plînge, draga mea" de Petre Sălcudeanu. În regia lui Dragoș Galgoțiu, textul va fi interpretat de actori ai Teatrului Giulești: Agatha Nicolau, Athena Demetriad, Virginia Rogin, Mirela Atanasiu, Jeanine Stavarache, Ana Ciontea, Mircea Nicolae Crețu, Mugur Arvunescu

EMINESCIANĂ. La Centrul de Creație și Cultură Socialistă „Cîntarea României" al Sectorului 1 (str. Slătineanu nr. 16) va avea loc, marți, ora 18.30 un recital din lirica eminesciană, susținut de actorul Dan Nasta

TEATRU RADIOFONIC. Iubitorii teatrului la microfon pot urmări, luni, ora 18.10, pe programul 1, piesa „Dimineața unei lumi noi" de Alexandru Sever, în regia lui Eugen Todoran; acțiunea se petrece în preajma zilei de 23 August 1944; personajele sînt interpretate de Ileana Predescu, Gina Patrichi, Gheorghe Cozorici, Ștefan Sileanu, Marcel Iureș, ș.a. Serialul „Nopți înfrigurate" (dramatizare radiofonică și regie de Cristian Munteanu), inspirat din povestiri de Aurel Mihale, va fi transmis de luni 8 mai pînă sîmbătă 13 mai, ora 22,30, pe programul 2. În distribuție: George Constantin, Sorin Postelnicu, Costel Constantin, Mircea Diaconu, Virgil Andriescu, Mihai Dinvale, Valentin Uritescu, Dan Condurache, Elena Sereda.

EXPOZIȚII. La Galeria Municipiului (str. Academiei nr. 15): pictură și grafică de Tia Peltz. La „Orizont" (bd. Bălcescu nr. 23); pictură de Doru Rotaru. La Casa Universitarilor: acuarele de Claudia Micu. În sala din str. Eforiei nr. 8: pictură de Constanța Cuiava.

B. IOAN

„Tichetul" comportamentului civilizat

(Urmare din pag. 1)

Gării de Nord așteptarea nu dura decît 2—3 minute. Sînt motive în plus ca pe parcursul călătoriei să nu mai întîlnim pasageri care, odată găsiți fără cuvenitele bilete de drum, invocă fel de fel de pretexte, între care... lipsa de timp pentru procurarea lor. Iată însă că — e adevărat, puține — situațiile de acest fel nu lipsesc. Și „scuzele" reapar. Este cazul lui Gheorghe Rus — cartierul Păcii, bl. 2 N, ap. 2 — și Marius Rațiu — str. 1 Decembrie 1918, nr. 3 A — ambii din Tîrnăveni, județul Mureș, al lui Dumitru Berbece, instalator la Întreprinderea de prefabricate din beton București ș.a.

Ceva mai neobișnuite au fost întîmplările pe care ni le-a relevat intenția — comună cu a altor numeroși călători — de a beneficia de serviciile căii ferate, ale „Romvared", spre a lua micul dejun la vagonul restaurant. Cu toate insistențele, abia după ce a trecut mai bine de jumătate de oră de la plecarea trenului (după grafic, la 6,35), ni se permite accesul în vagonul restaurant. Se face totul pentru a ni se sublinia impresia că am... deranjat, că sîntem sîcîitori și inoportuni. Dar, surpriză, la două mese se află deja patru călători care n-au a se plînge de nimic, au fost serviți prompt și după plac. „Îl cunosc pe responsabil, am fost colegi" — ne „explică" Petre Victor (str. Vistiernic Stavrinos nr. 25, bl. 155, sc. A, ap. 17), care împreună cu nepotul folosește „cunoștința" pentru a călători — e drept, nu-i mult, pînă la Ploiești — fără bilet. Și o lucrătoare din cadrul centralei „Romvared", Florica Ionescu, împreună cu soțul, a apelat la găzduirea primitoare a șefului vagonului restaurant, pentru a nu mai plăti biletele. Ce am mai consemnat aici, dincolo de nerespectarea obligației ca la 15 minute de la plecarea trenului să se deschidă unitatea? Pentru micul dejun nu este pregătit nimic specific acestei mese matinale. Nici măcar un ceai, motivîndu-se că respectivul produs n-ar exista în depozitul întreprinderii. Există salam, în cantități suficiente, dar acesta se comercializează doar... „pane" și „n-a fost încă timp" să fie pus în tigaie. Surpriza și mai mare o oferă însă... rațele. Din foaia de livrare rezultă că s-a primit o cantitate de aproape 25 kg. Fără a se fi onorat pînă acum nici o comandă și pînă să fiarbă o rață vor mai fi străbătute multe zeci de kilometri (e și asta o idee, să tot gătești pe tren pînă aproape de destinație), în oala din bucătărie au mai rămas doar patru păsări. Să cîntărească o rață cît un curcan, poate și mai bine? Cu o zi înainte un călător, Adrian Pitiș — str. Chopin nr. 15 — nota în jurnalul consumatorului faptul că lipsește apa minerală, iar ca mîncare se oferă doar „salam la tigaie". Un altul — ce-și dă numele de Dumitru Popescu, str. Valea Lungă bl. 13 A, ap. 15 — ține însă, o pagină mai încolo, să-l contrazică, zicînd că n-are dreptate. Să fie o simplă întîmplare sau tot o „cunoștință" a șefului de vagon Dumitru Vleju?...

„Tichetul" comportamentului civilizat este obligatoriu și pentru călător și pentru personalul de servire din trenuri. Un adevăr valabil și pentru rapidul 45 și pentru oricare altă garnitură.

Curier cetățenesc

● ANSAMBLU DE LOCUINȚE. În sectorul 6, la intrarea în Capitală dinspre Pitești se află în faza de finalizare realizarea unui nou ansamblu de locuințe: Valea Cascadelor-I.N.M.T., care se distinge printr-o arhitectură originală, modernă, armonios integrată în zonă, constituind o frumoasă poartă de intrare în oraș ● UN NOU DISPENSAR POLICLINIC de stomatologie se va deschide în curînd pe str. Luterană. Unitatea beneficiază de o dotare deosebită, inclusiv o instalație laser ● CONFECȚII. Magazinul de confecții pentru femei din calea Victoriei nr. 85 a fost aprovizionat cu pantaloni din tercot și compleuri din stofă (Călărași), blazere și rochii din tercot (I.C.T.B.), fuste (Timișoara) și rochii de casă (UJECOOP Bacău) ● AGREMENT. La Orășelul copiilor din parcul Tineretului (unde se poate ajunge cu metroul — stația Constantin Brîncoveanu) „setului" de jocuri electronice și mecanice existente i se va adăuga în curînd un baby-scuter ● MUNCI GOSPODĂREȘTI. Casa de comenzi a cooperativei „Prestarea" (str. Vînători nr. 3, tel. 31.27.86) primește solicitări pentru diverse munci gospodărești (curățenie după zugrăvit, bătut covoarele ș.a.) ● RUTIERE. În cadrul unei prime etape au fost trasate marcaje rutiere ce însumează 55 000 mp, în zona centrală a orașului și pe arterele de penetrație. Totodată, au fost recondiționate peste 21 000 de indicatoare de circulație și au fost montate circa 3 000 noi indicatoare ● ȘTRANDURILE din Capitală sînt pregătite pentru a fi deschise imediat ce timpul va fi prielnic. În primele zile călduroase vor începe să funcționeze ștrandurile Dîmbovița, Uverturii, Drumul Taberei, Titan și Berceni ● GRĂDINI DE VARĂ. În cîteva unități de alimentație publică din cadrul I.A.P.L. „Amzei" au fost deschise grădinile de vară. Între acestea se remarcă prin amenajările deosebite grădinile de la restaurantele Miorița, Bordei, Doina, Doi cocoși, Dunărea și Grădinița ● PENTRU AUTOMOBILIȘTI. În vederea confecționării sau reparării huselor și prelatelor pentru autoturisme vă puteți adresa unității din șos. Ștefan cel Mare bl. 42 B (colț cu str. Viitorului). Tot aici se primesc și comenzi pentru repararea tapițeriilor auto ● MOBILIER DIN RĂCHITĂ. În incinta Expoflorei din parcul Herăstrău s-a redeschis magazinul cu împletituri din răchită (program: orele 11—18), care este aprovizionat cu o bogată gamă de produse. Peste 100 asemenea produse din răchită pot fi admirate și achiziționate, la comandă, la secția de profil a Direcției domeniului public de pe str. Glucozei nr. 11 (Tobac). ● LINIA DE TRAMVAI 22. În vederea măririi capacității de transport în zona Colentina I.T.B. a înființat o nouă linie de tramvai (indicativul 22), cu următorul traseu: cartierul Colentina, Bucur-Obor, calea Moșilor, Piața 1848 ● PENTRU ÎNTREȚINEREA FONDULUI LOCATIV, în cursul acestui an vor fi executate, de către I.C.R.A.L., lucrări de reparații capitale la 119 clădiri, iar la alte 751 — reparații curente. De asemenea, la 86 de clădiri se realizează lucrări de înfrumusețare a fațadelor. Concomitent, se vor repara jgheaburile și burlanele la 1 020 imobile, iar terasele la 100 de blocuri ● MODERNIZĂRI. După ample lucrări de modernizare — lucrări executate „din mers", așadar fără nici o întrerupere a activității comerciale — cunoscutul magazin „Confecția" de la intersecția străzii Doamnei cu calea Victoriei dispune în prezent de condiții optime de expunere a mărfurilor. Cu ocazia acestei modernizări au fost înființate și raioane de cosmetice și gablonțuri ● 16 PRODUSE NOI, între care ghete cu rotile, mulinete, set elice cu declanșator și trotinete, pot fi procurate de la unitățile cooperativei „Metalocasnica", la următoarele adrese: calea Victoriei nr. 134, calea Cringași nr. 140, șos. Mihai Bravu nr. 290, prelungirea Ghencea bl. C 79, bd. Constantin Brîncoveanu nr. 116, bl. M 11, str. Gabroveni nr. 57, str. Academiei nr. 23, calea Moșilor nr. 44, str. Smîrdan nr. 41, bd. Păcii nr. 170, șos. Giurgiului nr. 123

Rubrică realizată de
Horia TABACU

Forța gîndirii revoluționare

Se împlinesc, astăzi, 171 de ani de la nașterea lui Karl Marx, remarcabilă personalitate a mișcării muncitorești, revoluționare, din secolul al XIX-lea, creatorul unei opere vaste, de largă anvergură științifică, în cadrul căreia a fost fundamentată pe baze noi misiunea istorică a clasei muncitoare — chemată să se situeze în fruntea luptei pentru transformarea revoluționară a societății, pentru lichidarea orînduirii întemeiate pe inechitate socială și exploatarea omului de către om, pentru edificarea socialismului și comunismului.

Noua concepție despre lume și viață elaborată de Karl Marx — împreună cu tovarășul său apropiat de luptă și de idei, Friedrich Engels — își are izvorul în studierea, pe baza dialecticii materialiste, a realităților concret istorice ale timpului, pe aplicarea creatoare a legităților generale ale dezvoltării societății umane la specificul acelei epoci de expansiune a capitalismului. și puternică manifestare în evoluția forțelor de producție a efectelor primei revoluții industriale, pe indisolubila conexiune dintre teorie și practică. Alcătuind un sistem de importanță științifică și practică deosebită, cu puternice articulații logice, fundate pe o analiză științifică pătrunzătoare, de amplă perspectivă, teoria revoluționară a materialismului dialectic și istoric s-a dovedit a fi — așa cum au conceput-o, de altfel, Marx și Engels — un sistem deschis, care a încorporat și încorporează permanent cele mai noi cuceriri ale cunoașterii umane, ale practicii și gîndirii revoluționare. Încă în Raportul prezentat la istoricul Congres al IX-lea al partidului, tovarășul Nicolae Ceaușescu sublinia: **„Marxismul este o știință vie, care se îmbogățește și se dezvoltă neconteniț, sintetizînd experiența istorică și concluziile dezvoltării sociale".**

În baza acestei perspective programatice partidul nostru comunist a elaborat linia sa politică generală și a acționat, în strînsă concordanță cu cerințele concret-istorice ale României, pentru transformarea revoluționară a societății și înaintarea sa fermă pe calea socialismului și comunismului. Un moment de însemnătate crucială în desfășurarea acestui vast proces revoluționar în patria noastră îl reprezintă Congresul al IX-lea al partidului, cînd sub impulsul revigorator al gîndirii profund

— 171 DE ANI DE LA NAȘTEREA LUI KARL MARX —

științifice și acțiunii neobosite ale tovarășului Nicolae Ceaușescu a fost inaugurată o epocă de profunde transformări înnoitoare, fără precedent în multimilenara existență a poporului român. În acest răstimp istoric, partidul nostru, tovarășul Nicolae Ceaușescu au adus contribuții de inestimabilă valoare la îmbogățirea gîndirii politice contemporane, a patrimoniului teoriei revoluționare a materialismului dialectic și istoric cu teze și idei, cu concepte de excepțională însemnătate teoretică și practică. În fundamentarea și elaborarea strategiei și tacticii făuririi societății socialiste multilateral dezvoltate și înaintării patriei spre comunism, secretarul general al partidului a acordat și acordă o însemnătate primordială afirmării partidului clasei muncitoare ca autentic centru vital al întregii societăți, promovării ferme a spiritului revoluționar în toate domeniile de activitate, înălțării măreţului edificiu al democrației socialiste românești — pe baza concepției de uriașă importanță științifică, practică și politică a făuririi socialismului cu poporul și pentru popor — condiții fundamentale pentru ascensiunea fermă a patriei spre culmile luminoase ale civilizației socialiste și comuniste. Așa cum releva cu deosebită pregnanță tovarășul Nicolae Ceaușescu **„este necesar să se sublinieze că trecerea pe calea socialistă într-o țară sau alta trebuie să se realizeze corespunzător nivelului de dezvoltare și condițiilor din fiecare țară, că nu există și nu poate exista un anumit «model» în această privință, că există principii, legități general valabile, de care trebuie să se țină însă neapărat seama, că socialismul nu poate fi decît rezultatul luptei clasei muncitoare, al forțelor revoluționare, progresiste, al fiecărui popor".**

La împlinirea a 171 de ani de la nașterea lui Karl Marx, omagiind îndelungate decenii de luptă revoluționară a clasei muncitoare de pretutindeni, comuniștii, toți oamenii muncii din Capitală, asemenea întregului popor, acționează în strînsă unitate în jurul tovarășului Nicolae Ceaușescu pentru a întîmpina cu noi și tot mai rodnice realizări în toate sectoarele de activitate cea de-a 45-a aniversare a revoluției de eliberare socială și națională, antifascistă și antiimperialistă și Congresul al XIV-lea al Partidului Comunist Român, pentru înaintarea fermă a patriei spre comunism.

Stelian MOȚIU

„BRIGADA BUCUREȘTI" în amfiteatrele muncii patriotice

Gara de Nord, 4 mai, ora 16,25. În animația specifică celei mai mari porți feroviare a țării, în dreptul Personalului 7001 se află un grup de tineri plini de bună dispoziție și optimism. Sînt elevi ai unor licee din sectorul 4 care pornesc spre unul din marile șantiere naționale ale tineretului. De la comandantul „Brigăzii București", cum scria pe drapelul lor de brigadieri, Ion Ivanov, elev în clasa a XI-a, metrologie, la Liceul industrial nr. 17, aflăm că sînt *o sută de elevi de la liceele industriale nr. 1, 9 și 17*, precum și de la *școlile profesionale* afiliate acestor unități de învățămînt.

„Noi formăm cea de-a doua brigadă a tineretului bucureștean — ne spunea interlocutorul nostru — care pleacă în acest an să lucreze în marile amfiteatre ale șantierelor naționale ale tineretului — adevărate școli ale educației patriotice, revoluționare, prin muncă și pentru muncă. Destinația noastră este *Șantierul de îmbunătățiri funciare Făurei-Jirlău, din județul Brăila*. Înființat cu doi ani în urmă, acest șantier este destinat să asigure prin lucrările ce le executăm — irigații, desecări, stații de pompare, subtraversarea rîului Buzău, terasamente, alte construcții hidrotehnice — reintroducerea în circuitul agricol a unor importante suprafețe de teren, la creșterea potențialului productiv al pămîntului. Știm că nu ne va fi ușor. Pe șantier însă, la școala aspră, dar nobilă a muncii, vom putea să ne punem în valoare cunoștințele acumulate în anii de studiu, vom învăța lucruri noi, ne vom căli caracterele formîndu-ne ca viitori constructori ai societății de mîine. Îmbrăcînd pentru două luni salopeta albastră cu ecusonul de brigadier sîntem hotărîți să muncim astfel încît să răspundem încrederii acordate de secretarul general al partidului, tovarășul Nicolae Ceaușescu, tinerei generații, de a ne aduce contribuția la edificarea marilor ctitorii ale prezentului nostru socialist".

Aurel GHIMPU

(Urmare din pag 1)

Extinderea, modernizarea și specializarea rețelei comerciale

se va extinde cu încă 55 de diverse unități), iar pe de altă parte despre continuarea programului de modernizare a unităților ce funcționează în construcții mai vechi, de înfrumusețare a lor, precum și de o mai bună adaptare a profilului unora dintre ele la cerințele diferitelor categorii de consumatori. Rezultatele obținute sînt meritorii, confirmînd încă o dată marile posibilități ce stau la dispoziția întreprinderilor subordonate Direcției generale comerciale în ceea ce privește ridicarea, sub toate aspectele, a nivelului calitativ al servirii.

Astfel au fost efectuate lucrări de modernizare la unitățile din piața 16 Februarie, precum și la alte magazine din vecinătatea sau din incinta celorlalte piețe agroalimentare. Printre altele, în ultimul timp, și-au reînceput activitatea, într-o nouă organizare, magazinul „Tineretului" din calea Dorobanților, cea mai mare unitate de profil din țară, și laboratorul și cofetăria „Cișmigiu" din subordinea I.C.R. 1. Se află în pragul deschiderii patiseria „Lipscani" care se va număra printre localurile reprezentative ale I.C.R. 2.

Unele dintre restaurantele situate pe principalele artere de circulație au fost transformate în localuri cu gustări-minuturi, cu preparate lacto-vegetariene, în cofetării sau în patiserii, precum și în unități cu preparate culinare pentru consumul la domiciliu. A fost, de asemenea, dezvoltată, rețeaua de unități tip ceainărie, precum și a celor destinate în exclusivitate tinerilor, unde se servesc produse de patiserie-cofetărie, sucuri și băuturi răcoritoare, înghețată. O atenție deosebită s-a acordat sporirii funcționalității unităților din parcurile orașului : Cișmigiu, Herăstrău, Tineretului, precum și a celor din zonele de agrement învecinate (Pustnicu, Cernica, Bragadiru).

În perioada următoare, aceste preocupări vor fi intensificate, toate I.A.P.L. și I.C.R. — în baza proiectelor întocmite de către atelierul de specialitate al Direcției generale comerciale — înscriindu-și în program reorganizarea altor localuri, accentuarea specializării a numeroase dintre magazinele existente. Bineînțeles, pe primul plan se vor afla, ca și pînă acum, acele unități care, prin profilul lor, contribuie la creșterea operativității servirii populației. De pildă, în alimentația publică atenția se va concentra spre amenajarea de localuri pe bază de autoservire, simigerii, patiserii, de desfacere a semipreparatelor și preparatelor culinare pentru consumul la domiciliu, a celor cu specific de dulciuri-răcoritoare ș.a.m.d.

O bună parte dintre unitățile ce urmează a se amenaja la parterul blocurilor de locuințe vor purta firmele celor două I.C.R. Bunăoară, la blocurile 17 b și 19 h, din zona Electronicii, se vor deschide o cofetărie-patiserie, precum și o cofetărie cu laborator propriu ; la blocul A 6, amplasat la intersecția șos. Nicolae Titulescu cu Piața Victoriei, o elegantă cofetărie (570 mp) ; la blocurile D 2 de la intersecțiile șos. M. Bravu cu str. Matei Voievod și șos. M. Bravu cu Piața Muncii — două patiserii cu laboratoare proprii, care vor asigura desfacerea pe loc a diferitelor preparate specifice. O altă unitate de patiserie va funcționa la parterul blocului 14 a+b de la intersecția șos. M. Bravu cu bd. Iosip Broz Tito. La blocurile S 5 și S 10 din str. Theodor Speranția vor fi organizate o cofetărie cu laborator propriu, precum și o unitate cu produse culinare pentru consum pe loc și la domiciliu. La parterul blocului A 1 de pe bd. Tineretului, ocupînd o suprafață de peste 1 000 mp, se vor deschide o mare unitate de simigerie-patiserie, precum și un local cu gustări-minuturi. La blocurile din zona Rahova-Ferentari sînt în curs de amenajare două patiserii, o cofetărie, precum și o unitate tip „expres". Dintre „premierele" anunțate pentru perioada următoare, rețin în mod deosebit atenția complexul de alimentație publică (peste 1 900 mp.), amplasat la intersecția șos. Pandurilor cu bd. Tudor Vladimirescu, cel mai mare din sectorul 5, restaurantul cu autoservire din șos. Olteniței, unitatea cu specific de „rotiserie-ceainărie-gustări" de la blocul D 1 din Piața Victoriei.

De subliniat că pentru fiecare dintre unitățile noi sau ce vor fi modernizate arhitecții și proiectanții au conceput soluții inedite de natură să asigure o îmbinare cît mai armonioasă între funcțional și estetic, așa încît acestea să răspundă cerințelor, din toate punctele de vedere, ale comerțului modern.

SPORT Ce ne spune „clasamentul adevărului" ?

În patru zile, ultimele două etape ale diviziei A de fotbal au prilejuit oaspeților cucerirea unor prețioase puncte în deplasare, care au produs perturbații în „clasamentul adevărului". Este vorba de șase meciuri: *Flacăra Moreni — Dinamo* 1—5, *F.C.M. Brașov — „U" Cluj-Napoca* 1—1, *A.S.A. — Universitatea Craiova* 1—2, *Corvinul — F.C. Olt* 0—1, *Rapid — Steaua* 2—8 și *Victoria — Flacăra Moreni* 2—2.

Dar iată configurația actuală a acestei ierarhii: *Steaua* +23; *Dinamo* +21; *Victoria* +12; *Flacăra* +4; *Inter Sibiu* +1; *F.C. Olt* —1; *Sportul studențesc, „U" Cluj-Napoca* și *F.C.M Brașov* toate —2; *Universitatea Craiova* —3; *S.C. Bacău, F.C. Argeș, F.C. Farul* și *Corvinul* toate —4; *F.C. Bihor* —5; *Rapid* și *Oțelul Galați* —6 ; *A.S. Armata* —18.

Deci, în prezent, cele mai amenințate par a fi echipele care au mai mult de „minus" 4. Și nu sînt decît... șapte formații, în afara mureșenilor, practic de pe acum sortiți unui nedorit drum spre „B" ! Să menționăm că în runda de la finele săptămînii vor avea loc partidele: *Dinamo — Universitatea Craiova* (mîine, ora 18) și *S.C. Bacău — Victoria* (duminică, ora 10,30), *F.C. Farul — F.C. Inter Sibiu, F.C.M. Brașov — Rapid, Oțelul — F.C. Bihor, A.S. Armata — Sportul studențesc* și *Flacăra Moreni — F.C. Olt* (duminică, ora 18), cînd se va desfășura și meciul *„U" Cluj-Napoca — Steaua*, restanță din etapa a 23-a (partida *Steaua — F.C. Argeș* va avea loc la 31 mai, iar *Corvinul — „U" Cluj-Napoca* la 21 mai).

Următoarea rundă, a 27-a, este programată *miercuri* 10 mai, cu mențiunea că întîlnirea *Sportul studențesc — Corvinul* va avea loc *joi* 11 mai.

ÎN PRIMUL MECI susținut în cadrul turneului final al C.E. de juniori (sub 16 ani) din Danemarca, *România* a învins *Norvegia* cu 1—0. În celălalt joc din grupă. *Portugalia — Elveția* 2—0.

Categoria „Onoare"

În ultimele etape disputate în categoria „Onoare" la fotbal, surprizele s-au ținut lanț. Astfel, lidera, Mecos, nu a cucerit decît 7 puncte din 15 posibile ! La seniori, după ce a dispus de Flacăra Roșie cu 5—1, a fost întrecută de Prefabricate cu 2—1 și de Calculatorul cu 1—0. La cadeți, Mecos a obținut 0—0 cu Flacăra Roșie, 2—1 cu Prefabricate (golul victoriei fiind înscris în finalul jocului din lovitură de la 11 m) și 2—2 cu Calculatorul. Lidera păstrează, totuși, un substanțial avans de puncte, întrucît și urmăritoarea I.M.U.C. Șoimii a cedat puncte prețioase : 1—0 și 3—5 cu Gloria ; 0—1 și 0—3 cu Electra ; 3—0 și 0—3 cu Granitul. Un punctaj mai bun a înregistrat I.C.M.E. cu ajutorul căruia a mai făcut un salt în clasament, deținînd acum poziția a doua. Rezultatele obținute : 1—0 și 5—1 cu Electromagnetica ; 0—1 și 2—2 cu I.A.B. Pantelimon ; 8—1 (scorul campionatului) și 2—0 cu Flacăra Roșie. Dintre echipele amenințate cu... categoria „Promoție", puncte prețioase și-a adjudecat Electromagnetica : după eșecurile cu I.C.M.E., a dispus de URBIS cu 3—1 și 1—0.

Alte rezultate : Voința — Automecanica 2—1 și 2—1 ; Mașini unelte — Vulcan 1—1 și 2—3. Clasamentul : *Mecos* 107 p ; *I.C.M.E.* 94 p ; *I.M.U.C,* 91 p ; *Mașini unelte* 86 p.

Cupele handbalului

Handbalul și lumea lui „în 7" continuă să ne caute și să ne cheme privirile prea obișnuite să înțeleagă sportul doar cînd e „în 11". Duminică, dacă nu mă înșel, a avut loc o premieră în istoria performanțelor noastre la nivel de club : două echipe au cucerit, în aceeași zi, trofeele europene, depășind reprezentantele unei țări care realizase — în handbalul feminin — un succes demn de fotbalul italian, calificarea în toate finalele cupelor continentale. În 1989, două din aceste cupe au revenit Științei Bacău și Chimistului din Rîmnicu Vîlcea, cea de a treia intrînd în posesia campioanei Austriei, rezultat întru totul senzațional care-i face pe unii să anunțe o mutație în ierarhia de valori a acestei discipline. Ponderat cu mutațiile, recunosc însă că nu-mi aduc ușor aminte ca în competițiile europene — indiferent ale cărui sport ! — echipele noastre să fi trăit asemenea izbînzi într-o singură lună, darmite într-o singură zi ! Un prieten de la „Agerpres", aplecat de peste 20 de ani asupra telexurilor sportive, mă confirmă : „Nu am prins duminică europeană ca asta, cu două cupe în cîteva ore !" Măsurat și cu euforiile memoriei, prefer să contemplu fericita conjuncție a celor două „stele" — cea fotbalistică și cea handbalistică — pe traiectoria București — Minsk — Barcelona, să-mi murmur delicat și prudent : „ce-ar fi, ce-ar fi ?" și să deschid bine ochii la extraordinarele tensiuni psihice, proprii, azi, oricăror finale disputate în 11, în 7, în 6, în 5, în doi sau unu contra unu (a se observa tot mai frecventele scoruri de 1—0, 2—1 sau 3—2 în turneele pentru titlul de campioană mondială la hochei...). Evoluțiile Științei și Chimistului ne impun o evidență cu valoare de proverb : nu lăsa pentru retur, ce poți face din primul foc ! Ceea ce aici, pe hîrtie, sună voios și clar, a însemnat pe teren încordarea complicată a unui egal, al Științei, în deplasare la Krasnodar și — respectiv — a unei victorii trudite la 8 goluri diferență, acasă, în Vîlcea. Nimic din ce-i evident nefiind și simplu — a urmat cea mai dificilă încercare pentru moral, în sport : menținerea concentrării într-o situație favorabilă. Nu ascund că aș vrea — duminică „acasă", după prima manșă cu Minskul — s-o văd pe „Steaua" lui Stîngă ajunsă, cu bine, aici, la un scor care să nu-i dea altă problemă... Căci această liniște o putem avea : „fără probleme" e o expresie care nu mai intră în vocabularul vreunei finale europene, fie ea „în 11", fie ea „în 7".

RADU COSAȘU

INFORMAȚIA

pe tot globul

În favoarea păcii, împotriva cursei înarmărilor

PARIS. — Mișcarea franceză pentru pace se pronunță cu consecvență pentru reducerea cheltuielilor militare ale țării și cere guvernului de la Paris să se implice mai intens în eforturile de dezarmare pe plan internațional — a declarat liderul acestei organizații, Daniel Sirera. În cadrul unei conferințe de presă organizate la Paris, el a subliniat că una dintre cele mai stringente sarcini ale mișcării franceze pentru pace constă în intensificarea acțiunilor vizînd încetarea experiențelor nucleare franceze în Atolul Mururoa. Totodată, a menționat vorbitorul, guvernul francez trebuie să renunțe la planurile de modernizare a arsenalelor nucleare franceze.

WASHINGTON. — Potrivit datelor culese de colaboratorii Centrului „Roosvelt" pentru studierea politicii americane, 75 la sută dintre americani consideră că bugetul Pentagonului trebuie redus în următorii trei ani — relatează agenția T.A.S.S. Dintr-un alt studiu publicat la New York rezultă că 48 la sută din populația S.U.A. nu văd în prezent, necesitatea sporirii cheltuielilor militare. Americanii apreciază că reducerea înarmărilor trebuie începută cu armele nucleare, iar cheltuielile Pentagonului destinate întreținerii bazelor militare ale S.U.A. în străinătate trebuie reduse. Ei relevă, de asemenea, că este necesar ca măsurile să fie urmate de reducerea cheltuielilor pentru armamentele convenționale și a celor destinate cercetărilor în vederea elaborării unor noi tipuri și sisteme de armamente.

CONFERINȚA NAȚIONALĂ A DELEGAȚILOR P.M.U.P.

VARȘOVIA. — La Varșovia s-au deschis joi lucrările Conferinței Naționale a delegaților Partidului Muncitoresc Unit Polonez. După cum relatează agenția P.A.P., Conferința Națională va examina stadiul îndeplinirii hotărîrilor și rezoluțiilor Congresului al X-lea al P.M.U.P. și va stabili sarcinile de perspectivă ale partidului, cu precădere cele legate de viitoarele alegeri parlamentare, programate pentru luna iunie. Lucrările au fost deschise de Wojciech Jaruzelski, prim-secretar al C.C. al P.M.U.P.

În Raportul programatic pregătit pentru Conferința Națională și dat publicității în ajunul acesteia se relevă că perioada de după Congresul al X-lea al P.M.U.P. a fost marcată de profunde prefaceri survenite în viața de stat, socială și economică a Poloniei. Documentul relevă, de asemenea, existența a numeroase dificultăți economice, a dezechilibrului și a unei înalte rate a inflației, arătînd că nu poate fi așteptată o ameliorare rapidă a problemei datoriilor externe.

P.M.U.P. — se spune în raport — leagă perspectivele socialismului în Polonia de existența unui stat puternic și bine organizat, de dezvoltarea autoconducerii P.M.U.P. va lupta pentru dezvoltarea diferitelor forme de autoconducere, pentru restabilirea echilibrului economic, instaurarea unui regim de economii și de eficiență ca modalități de eliminare a inflației, pentru un spirit activ în Europa și pe plan mondial, pentru acțiuni în favoarea securității și suveranității Poloniei, a tendințelor spre destindere și dezarmare.

Polonia se pronunță pentru lărgirea participării ei la viața economică internațională, la diviziunea internațională a muncii, arată raportul, subliniind că cea mai dificilă problemă o constituie depășirea greutăților legate de datoriile externe ale țării.

În partea finală a raportului se apreciază că P.M.U.P. se află în fața unor schimbări importante ale condițiilor în care își desfășoară activitatea și că partidul trebuie să-și îndeplinească cu succes rolul său de forță care servește eficient interesele clasei muncitoare și ale tuturor oamenilor muncii, ca principal garant al obiectivelor și valorilor fundamentale ale socialismului.

De la AGERPRES între orele 6 și 11

ASTĂZI LA NICOSIA se desfășoară o nouă rundă de convorbiri între președintele Ciprului, Ghiorghios Vassiliou, și liderul comunității cipriote turce, Rauf Denktaș, consacrate soluționării situației din insulă, informează agenția Taniug. Convorbirile se desfășoară sub auspiciile secretarului general al O.N.U.

PREȘEDINTELE COMISIEI SUD-SUD, Julius Nyerere, a lansat țărilor în curs de dezvoltare apelul de a pune și folosi la nivel maxim capacitățile de producție internă, ca cel mai bun mijloc de a reduce dependența față de statele dezvoltate occidentale și de a-și depăși actualele dificultăți economice. În discursul inaugural rostit la un seminar desfășurat în capitala Tanzaniei, el a subliniat că eforturile de diversificare și îmbunătățire a producției naționale reprezintă pentru țările în curs de dezvoltare principala garanție pentru evitarea situației de a rămîne, și în secolul XXI, simple furnizoare de materii prime pentru țările industrializate.

POLIȚIA SUD-COREEANA a arestat 433 muncitori și studenți, în încercarea de a împiedica o mare adunare în localitatea Masan, din sud-estul țării. Circa 8 000 de polițiști au fost mobilizați pentru dispersarea demonstranților, între care studenți de la 36 de colegii din întreaga țară, care cereau democratizarea vieții politice, condiții mai bune de învățătură și de trai — relatează agenția China Nouă.

„FORȚA DE INTERVENȚIE RAPIDĂ" A N.A.T.O. va efectua manevre în luna iunie în Danemarca, s-a anunțat la Cartierul general al N.A.T.O. de la Mons. La exercițiile militare, care vor dura patru săptămîni și vor fi denumite codificat „Avenue Express", vor participa circa 5 500 militari din nouă țări membre ale N.A.T.O.

LA 1 AUGUST, o expediție științifică internațională va porni de la țărmurile uneia dintre peninsulele antarctice pentru a traversa întregul continent sudic. Membrii expediției vor trebui să parcurgă 6 000 km, să atingă Polul Sud pentru a ajunge apoi, la 1 martie 1990, la stația sud-polară sovietică „Vostok". Țelul expediției constă în efectuarea de explorări ecologice. Expeditia va dispune de trei atelaje a 12 ciini fiecare. De-a lungul traseului vor fi pregătite adăposturi și rezerve de hrană.

UN NOR cu un conținut ridicat de sulf a apărut deasupra unei zone din sudul Angliei, provocînd singerări ale nasului, iritații ale gîtului și dureri de cap în rîndul mai multor copii de vîrstă școlară. Poliția a lansat avertismente repetate populației să nu iasă în aer liber.

Se presupune că norul a provenit fie de la o centrală electrică din zonă, fie din gazele de eșapament ale autovehiculelor, fiind reținut în atmosferă ca urmare a unei schimbări bruste a temperaturii.

ÎN ULTIMA PERIOADĂ, în R.S.S. Kirghiză s-au înregistrat ploi abundente, ninsori și chiar geruri de pînă la minus 12 grade Celsius.

Pro și contra

Washington: „Inițiativa de apărare zoologică" !

Din Washington se anunță că Pentagonul va continua programul de recrutare și instrucție a mamiferelor marine. Potrivit presei americane, marina militară a Statelor Unite dresează, în prezent, 100 de delfini, 25 lei de mare și 3 balene ucigașe, centrele de antrenament fiind amplasate la Puget Sound și San Diego, pe coasta Pacificului, Key West, în Florida și Kaneohe, în Hawaii. Într-o declarație făcută agenției E.F.E., locotenentul Jim Wood, purtător de cuvînt al Pentagonului, a menționat că „misiunea delfinilor va fi să protejeze bazele de submarine nucleare împotriva unor eventuali sabotori". În Puget Sound, bunăoară, 16 delfini vor servi ca santinele ale faimoaselor „Trident". Delfinii au fost aleși de U. S. Navy pentru simțul lor extraordinar de detecție, capabil să descopere obiecte la peste 300 de metri adîncime, și pentru apreciabila lor viteză de deplasare (aproximativ 40 de kilometri pe oră).

Mamiferele marine sînt antrenate însă și în operațiuni de luptă. Revista de specialitate „Defense Week" dezvăluia, astfel, desfășurarea unui program militar menit să dreseze asemenea mamifere în plasarea de mine magnetice pe coca submarinelor.

Oficial, lucrarea forțelor maritime americane se cheamă „Cercetări asupra sistemelor biologice oceanice avansate", dar mai potrivit ar fi să i se spună „Inițiativa de apărare zoologică", după modelul altui program controversat, „Războiul stelelor". Planul de dresare și de folosire în scopuri militare a mamiferelor marine a fost puternic denunțat de 15 grupuri ecologiste americane, care au depus o plîngere împotriva Pentagonului, acuzat că „maltratează și pune în pericol viața acestor mamifere". La rîndul său, dresorul de delfini Ric Obarry, cunoscut din tele-serialul „Flipper", a făcut observația că „dacă sînt sătui, delfinii nu mai țin cont de nimic și devin neascultători". Există, deci, riscul ca „santinelele nucleare" să o ia razna și să-și facă de cap într-un perimetru „de o extremă vulnerabilitate", ca să preluăm o expresie consacrată la Washington.

Oricum, apare greu, dacă nu imposibil de înțeles, că arme atît de primejdioase sînt lăsate fie în seama computerelor militare, care și-au dovedit cu prisosință imperfecțiunile, fie sub supravegherea unor mamifere marine neantrenate nici în sofisticăria „descurajării nucleare", nici în controlul armamentelor. Dacă, în inteligența lor naturală, delfinii ar pricepe la ce operațiuni tenebroase sînt supuși, cu siguranță s-ar lăsa păgubași !

Cît despre „Inițiativa de apărare zoologică", ea pare pe croiala promotorilor ei, dar nu și pe măsura unor mamifere ginditoare...

ION CÂRJE

Meridiane

„AN - 225" ÎNTR-O NOUĂ ETAPĂ DE TESTARE

Într-o primă etapă de testare, avionul de transport supergreu „AN-225", cel mai mare pe plan mondial — relatează agenția de presă Novosti — a efectuat 22 zboruri, în timpul cărora s-au verificat funcționarea tuturor sistemelor și mecanismelor, a dispozitivelor electronice, comportarea aparatului la regimuri diferite. Într-o a doua etapă, gigantica navă de linie (într-o singură cursă, ea poate transporta 250 de tone) va fi testată cu diverse încărcături, fiind supuse verificării raza de zbor și economicitatea. Realizatorii declară că aparatul va putea intra în circuitul economic încă anul acesta, avînd și posibilitatea de a transporta, direct pe fuzelaj, elemente de construcție de mare gabarit.

SUPERORDINATOR

La Bonn a fost prezentat nu de mult prototipul unui ordinator care — informează Stuttgarter Zeitung — se va număra printre cele mai puternice din lume. În versiunea sa definitivă, în el vor coopera peste 250 de procesoare, ceea ce va permite atingerea randamentului „incredibil" de 4 miliarde de operații pe secundă. Fabricat de firma „Krupp-Atlas-Electronik", la Bremen, acest nou aparat „este destinat — scrie ziarul menționat — să furnizeze științei și industriei un instrument performant pentru calculele ambițioase, constructorii săi luînd un start promițător pe piața superordinatoarelor".

ANALIZOR DE IMAGINE CU CELULE ULTRAMINIATURALE

Actualmente se fabrică curent analizori DTC (dispozitiv de transfer de sarcină) constituiți din 500 000 celule, dar pentru aparatele de înaltă rezoluție (putere separatoare), necesare în domeniul cercetării științifice, există senzori cu pînă la 2 milioane de celule (puncte). Recent, însă — informează revista Science et Vie — laboratoarele firmei „Eastman Kodak" din Rochester, S.U.A., au reușit să creeze un analizor de imagine cu 4 milioane celule de dimensiuni ultraminiaturale, dispuse pe 2 048 linii orizontale și tot atîtea verticale. Noul analizor este destinat în special camescoapelor de mare viteză, senzorilor vizuali, roboților și aparatelor video policrome.

L. G.

Meridiane

TEATRE ● Ateneul Român : **CONCERT SIMFONIC.** Dirijor Cristian Mandeal ; solist Ion Voicu — ora 19 ; sala Studio : **UNIVERSUL ARTEI VOCALE** — ora 17.30 ● Opera Română (13.18.57) : **OTHELLO** — ora 18 ● Teatrul de Operetă din sala Mică a Teatrului Național, tel. 13.63.48) : **VĂDUVA VESELĂ** — ora 18 ● Teatrul Național (14.71.71.) Sala Mare : **HAGI TUDOSE** — ora 18 ; sala Amfiteatru : **DRUMUL SINGURĂTĂȚII** — ora 18 ● Teatrul „Bulandra" Sala din bd. Schitu Măgureanu nr. 1 (14.75.46) : **PRIVIND ÎN JUR CU OCHI FĂRĂ LUMINĂ** — ora 18 ; sala Studio (11.95.44) : **A TREIA TEAPĂ** — ora 18 ● Teatrul Mic (14.70.81) : **CAMERISTELE** — ora 18.30 ; Teatrul Foarte Mic (14.09.05) : **NOAPTE BUNĂ, MAMĂ** — ora 19 ● Teatrul „Nottara" (59.60.70), Sala Magheru : **MICUL INFERN** — ora 18 ; sala Studio : **CUIBUL** — ora 18.30 ● Teatrul de Comedie (16.64.60) : **PREȘUL** — ora 18 ● Teatrul „C. Tănase". Sala Savoy (15.56.75) : **MI SE PARE CĂ MĂ-NSOR** — ora 18 ; sala din Calea Victoriei 174 : **CAVALCADA RÎSULUI** — ora 18 ● Teatrul „Ion Creangă" (50.26.55) : **MUZICANȚII VESELI** — ora 18 ; **NOTA ZERO LA PURTARE** — mîine, ora 9 ● I.A.T.C. studioul „Casandra" (15.72.59) : **MOBILĂ ȘI DURERE** — ora 18.30 ● Ansamblul Artistic „Rapsodia Română" (13.13.00) : **ANOTIMPURI** — ora 18 ● Circul „București" (10.41.95) : **VEDETELE CIRCULUI DIN VARȘOVIA** — ora 19.

FILME ● Ciclu de filme românești : **ROMÂNIA — O TARĂ ÎN PLINĂ DEZVOLTARE ; STRĂZILE AU AMINTIRI** — Patria (11.66.25) — 9 11.30. 14. 16.30. 19 ● Zilele filmului cehoslovac : **ALEARGĂ DUPĂ EL** — 9.30, 11.30, 13.30. 15.30 17.30. 19.30 — Studio (59.53.15) ● **O VARĂ CU MARA** — Scala (11.03.72) — 9, 11, 13. 15. 17. 19 ; Gloria (47.46.75) — 9. 11. 13. 15. 17. 19 ; Favorit (45.31.70) — 9. 11. 13 15, 17. 19 ● **MARIA ȘI MIRABELA ÎN TRANZISTORIA** — Grivița (17.06.58) — 9. 11. 13. 15. 17. 19 ; Floreasca (33.29.71) — 9. 11. 13. 15. 17. 19 ● **FRANÇOIS VILLON** — Sala Mică a Palatului (15.73.72) — 17.15 ; Festival (15.63.84) — 6. 11.30. 15 18.45 ● **MARTORI DISPĂRUȚI** — Lira (31.71.71) — 9. 11 13. 15. 17. 19 ; Cosmos (27.54.95) — 9. 11. 13. 15. 17. 19 ● **VACANȚA CEA MARE** — Arta (21.31.86) — 15. 17. 19 ● **ALO, ATERIZEAZĂ STRĂBUNICA** — Buzești (50.43.58) — 15. 17. 19 ● **ÎNTÎLNIRE AMÎNATĂ** — Lumina (14.74.16) — 9. 11. 13. 15. 17. 19 ● **PROGRAM SPECIAL PENTRU COPII ȘI TINERET** — Doina (16.35.38) — 9. 11. 13 15 17. 19 ● **CAZ CU CAZ NU SE POTRIVEȘTE** — Excelsior (65.49.45) — 9. 11. 13. 15. 17. 19 ● **MISIUNE SPECIALĂ** — Ferentari (80.49.85) — 15. 17. 19 ● **ORICARE FATĂ IUBEȘTE UN BĂIAT** — Cotroceni (81.68.88) — 15. 17 19 ● **ȘATRA** — Viitorul (10.67.40) — 15. 17. 19. ● **UNDE ESTE UN „NOFELET"** — Munca (21.50.96) — 15. 17 19.

T.V. 19.00 Telejurnal ; 19.25 Tezele și orientările formulate de tovarășul Nicolae Ceaușescu — program de muncă și acțiune revoluționară. Valorificarea superioară a potențialului productiv ; 19.45 România în lume. Documentar (c) ; 20.05 Copiii cîntă patria și partidul ● Program literar-muzical-coregrafic în interpretarea unor formații pionierești și ale șoimilor patriei, laureate ale Festivalului național „Cîntarea României" ; 20.25 Învățămînt. Cercetare. Producție. ● Portretul tinereții revoluționare — în portretul revoluționar al patriei (c) ; 20.45 Rolul familiei în societatea noastră ● Ștafeta generațiilor (c) ; 21.05 Cineclubul — prezență activă în munca politico-educativă ; 21.20 Univers. materie, viață. Emisiune de educație materialist-științifică ● Istoria pămîntului. Episodul VIII. 21.50 Telejurnal ; Închiderea programului.

BULETIN METEOROLOGIC

Vreme ușor instabilă, cu cer temporar noros, favorabil averselor de ploaie, după-amiaza. Vînt slab pînă la moderat. Temperatura maximă va oscila între 22 și 24 de grade, iar minima de la noapte între 7 și 9 grade.

CITADINE

ORIZONTAL : 1) Mare parc bucureștean 2) Magazin pentru produse de larg consum 3) Așezămînt de patrimoniu — Sau 4) A face nepieritor 5) Operetă în trei acte de Constantin Dimitrescu — Stradă în Capitală (Popa) 6) În ton ! — Jalonată 7) Creangă eminesciană — Măsoară ritmul activităților citadine (pl.) — Pe alee ! 8) Întreprinderea „Turbomecanica" — Postav 9) Solemnă — Esență 10) La ordinea zilei.

VERTICAL : 1) Specialist în laminare 2) Folosește lumină artificială (fem.) 3) Blană naturală sau imitație a acesteia — Comparativ 4) Cu merite deosebite — Monument înălțat în 1922, în semn de triumf al idealurilor de unitate națională (neart.) 5) Reutilat (abr.) — Diferența dintre prețul cu ridicata și prețul cu amănuntul 6) Teatrul Național (abr.) — A salubriza 7) Insulă de corali — Împreună — Muzeul Antipa (abr.) 8) Pămînt cultivabil — Combinat pentru industrializarea lemnului (sigla) 9) Reflectată multicolor 10) Întreprinderea „Automatica" — Examinarea amănunțită a unei probleme. (B. IOAN).

Dezlegarea careului apărut în 4 mai. Orizontal : 1) SANATATEA 2) EPOCALE — DP 3) MEDICAMENT 4) ILA — T — P — OI 5) OALA — AORTA 6) LT — IC — REAL 7) OIZ — INACRI 8) GV — H — ARIES 9) I — SURD — T — M 10) ENCEFALICE.

Redacția și administrația : cod 70711, str Brezoianu nr. 23—25, sector 1, of. PTTR 1, Centrala telefonică 13.27.77, Secția scrisori — juridic : 13.27.73. Publicitatea cod 70709 str. 13 Decembrie 26, sector 1, of. PTTR 1, telefon 16.15.16. Abonamentele se fac la toate oficiile poștale și difuzorii din întreprinderi și instituții. Cititorii din străinătate se pot abona prin ROMPRESFILATELIA, Sectorul export-import presă P.O. Box. 12—201, telex 10376 prsfir. București, calea Griviței nr. 64—66, Tiparul I.P. „Informația" 1 2 3 4

PROLETARI DIN TOATE ȚĂRILE, UNIȚI-VĂ!

INFORMAȚIA Bucureștiului

ZIAR AL COMITETULUI MUNICIPAL BUCUREȘTI AL P.C.R. ȘI AL CONSILIULUI POPULAR AL MUNICIPIULUI BUCUREȘTI

ANUL XXXVI – Nr. 11 046 | 8 PAGINI – 50 BANI | Sîmbătă 6 mai 1989

Sub președinția tovarășului Nicolae Ceaușescu

ȘEDINȚA COMITETULUI POLITIC EXECUTIV AL C.C. AL P.C.R.

Sub președinția tovarășului Nicolae Ceaușescu, secretar general al Partidului Comunist Român, vineri, 5 mai, a avut loc ședința Comitetului Politic Executiv al C.C. al P.C.R.

Comitetul Politic Executiv a examinat RAPORTUL PRIVIND REALIZAREA PLANULUI PE LUNA APRILIE ȘI MĂSURI PENTRU ÎNDEPLINIREA INTEGRALĂ A PLANULUI PE LUNA MAI, TRIMESTRUL II ȘI ÎNTREGUL AN 1989.

Pe baza datelor prezentate, Comitetul Politic Executiv a apreciat că realizările din luna aprilie, precum și, cumulat, pe primele patru luni ale anului 1989 au fost superioare celor înregistrate în perioadele corespunzătoare din anul trecut, în unele ramuri economice prevederile de plan la producția-marfă și la alți indicatori de bază fiind îndeplinite și chiar depășite. Cu toate acestea, într-o serie de sectoare, în unele ministere și centrale au continuat să se manifeste serioase lipsuri, încălcări ale disciplinei de plan, care au făcut ca realizările pe luna aprilie să nu fie la nivelul prevederilor, al posibilităților de care dispune economia națională. Îndeosebi, a existat o situație necorespunzătoare în ce privește realizarea producției pentru export și a exportului. S-a constatat că o serie de ministere și centrale industriale n-au respectat în mod riguros prevederile de plan privind utilizarea corespunzătoare a materiilor prime și materialelor pentru consumul intern și pentru producția de export, ceea ce a afectat onorarea în bune condiții a tuturor contractelor și comenzilor existente.

Pornind de la această situație, secretarul general al partidului, tovarășul Nicolae Ceaușescu, a cerut guvernului ca, împreună cu Consiliul Central de Control Muncitoresc al Activității Economice și Sociale, cu organele financiare centrale, să analizeze temeinic stările de lucruri negative care s-au creat și, în termen de o săptămînă, să informeze Comitetul Politic Executiv asupra măsurilor pentru înlăturarea grabnică a neajunsurilor manifestate, pentru instaurarea unei ordini și discipline riguroase în toate sectoarele de activitate.

S-a cerut guvernului, ministerelor, centralelor, tuturor unităților să acționeze cu toată hotărîrea pentru realizarea în întregime a planului pe luna mai, inclusiv pentru recuperarea, în această perioadă, a restanțelor la producția de export din luna aprilie. Întreaga activitate de realizare a planului trebuie urmărită, zi de zi, luîndu-se măsuri operative pentru crearea tuturor condițiilor necesare îndeplinirii ritmice, la toți indicatorii, a sarcinilor prevăzute.

Tovarășul Nicolae Ceaușescu a cerut ca, în vederea îmbunătățirii aprovizionării tehnico-materiale a unităților productive, să se ia măsuri pentru optimizarea, în continuare, a transportului pe calea ferată, prin trecerea întregului parc de vagoane – aflat în prezent la diferite ministere – în subordinea directă a Ministerului Transporturilor și Telecomunicațiilor.

S-a indicat, de asemenea, ca, în perioada imediat următoare, să fie realizat și prezentat un studiu privind modernizarea transportului uzinal, prin utilizarea mai largă a benzilor transportoare și conductelor, asigurîndu-se astfel, atît reducerea numărului de vagoane, cît și o operativitate sporită, o eficiență economică mai ridicată.

Subliniind că dispunem de tot ceea ce este necesar pentru desfășurarea corespunzătoare a producției, tovarășul Nicolae Ceaușescu a cerut să se treacă la o activitate hotărîtă, într-un înalt spirit de ordine, disciplină și responsabilitate, pentru ca planul pe luna mai să fie exemplar îndeplinit, pentru ca primul semestru al anului să se încheie cu rezultate cît mai bune în toate domeniile.

În continuare, Comitetul Politic Executiv a examinat RAPORTUL PRIVIND ASIGURAREA ȘI CONTROLUL CALITĂȚII PRODUSELOR ȘI ACTIVITATEA DE METROLOGIE ÎN ANUL 1988, COMPARATIV CU ANUL 1987.

Raportul relevă succesele obținute anul trecut în ridicarea nivelului tehnic și calitativ al produselor și aplicarea cu fermitate a prevederilor legii în acest domeniu, fiind subliniată contribuția deosebită adusă în această direcție de colectivele de oameni ai muncii din instituții de cercetare științifică, inginerie tehnologică și proiectare.

Avîndu-se în vedere exigențele mereu sporite care se pun în acest domeniu, Comitetul Politic Executiv a cerut să se urmărească cu cea mai mare atenție înfăptuirea sarcinilor și orientărilor stabilite de secretarul general al partidului, a tuturor programelor privind ridicarea continuă a nivelului tehnic și calitativ al produselor și, îndeosebi, a celor destinate exportului.

Subliniind că problema calității trebuie să reprezinte problema numărul unu a activității în toate domeniile, tovarășul Nicolae Ceaușescu a cerut să se ia, în continuare, măsuri ferme pentru întărirea disciplinei tehnologice, pentru întărirea controlului în toate fazele de fabricație, pînă la recepția finală, asigurîndu-se realizarea unor produse competitive pe piața mondială, la nivelul celor mai avansate cuceriri ale noii revoluții tehnico-științifice. Trebuie asigurată respectarea riguroasă a prevederilor legii, astfel încît nici un produs să nu iasă pe poarta fabricii dacă nu îndeplinește toate condițiile de calitate.

S-a indicat să se revadă stadiul înfăptuirii programelor privind realizarea standurilor de probă în întreprinderi, pentru ca toate utilajele să fie verificate în uzina producătoare și să se asigure buna lor funcționare înainte de a fi expediate beneficiarilor.

(Continuare în pag. a III-a)

În spiritul orientărilor și indicațiilor secretarului general al partidului

Organizarea judicioasă a producției asigură realizarea ritmică a planului la toți indicatorii

Îndeplinirea ritmică, integrală a prevederilor de plan depinde într-o măsură hotărîtoare de consolidarea unui exemplar climat de ordine și disciplină în buna desfășurare a întregului proces de producție. Firește, o primă condiție pentru realizarea acestui deziderat o constituie aprovizionarea corespunzătoare, atît din punct de vedere cantitativ, cît și la termenele stabilite. Aceasta presupune, în mod obiectiv, respectarea neabătută a legilor și contractelor în toate domeniile, aplicarea unor măsuri hotărîte pentru a asigura realizarea în cele mai bune condiții a producției, inclusiv prin crearea tuturor premiselor ce condiționează direct circulația și folosirea optimă a materiilor prime și materialelor, a mijloacelor financiare pe ansamblu.

„Sînt imperative însușite cu toată răspunderea și de comuniști, de toți membrii colectivului nostru — ne precizează Dumitru Groșanu, secretarul comitetului de partid de la Întreprinderea de utilaje și piese de schimb. Ne numărăm printre principalii furnizori de instalații specifice destinate industriei lemnului și materialelor de construcții, avem sarcini deosebite în domeniul producției de export. Ne mobilizăm, de aceea, pentru a elimina orice neajuns, ivit în propria muncă, astfel încît să ne încadrăm sistematic sau chiar să devansăm termenele de livrare stabilite cu beneficiarii din țară sau de peste hotare".

– Sub semnul unor asemenea exigențe se desfășura, de altfel, și ședința operativă a biroului executiv al consiliului oamenilor muncii, la care asistăm în ziua documentării articolului nostru. În contextul îndeplinirii corespunzătoare a sarcinilor de plan pe primele patru luni ale anului, al perspectivelor favorabile referitoare la bilanțul semestrial, analiza pertinentă a activității celor de la I.U.P.S. pune în lumină, după cum sublinia directorul unității, ing. Călin Paiu, existența unor importante disponibilități în ce privește ritmicitatea pe decade, cu efecte în planul urgentării unor comenzi din cadrul programelor prioritare stabilite.

APROVIZIONARE, DAR ȘI... AUTOAPROVIZIONARE. Așa cum o cer rigorile unei organizări științifice a producției și a muncii, întregul necesar de materii prime și materiale pentru anul în curs a fost din timp asigurat prin cote și repartiții, prin contracte perfectate cu diverși furnizori. O mențiune aparte se cere făcută în legătură cu autoaprovizionarea: buni gospodari, manifestînd o permanentă grijă față de resursele încredințate de societate, oamenii muncii de la I.U.P.S. își asigură o pondere semnificativă din materialele trebuincioase prin recuperarea tuturor resturilor tehnologice și reintroducerea lor

Octav BURUIANA

(Continuare în pag. a III-a)

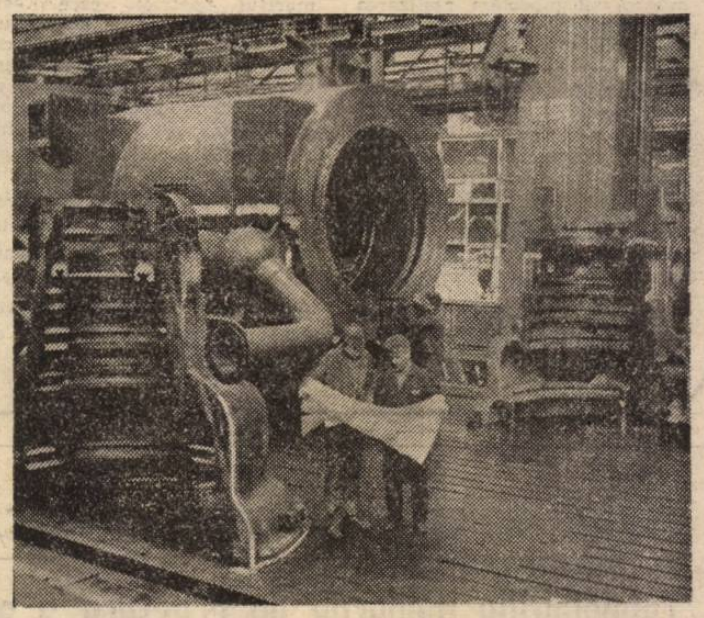

La I.M.G.B., reprezentativă unitate a industriei bucureștene, se finalizează un nou lot de echipamente complexe destinate programului energetic

Cartea în universul spiritual al muncii

Referindu-se la cerințele fundamentale ale perfecționării activității în toate domeniile vieții economice și sociale, tovarășul Nicolae Ceaușescu, în cuvîntarea rostită la recenta plenară a Comitetului Central al partidului, sublinia faptul că „**problemele comp'exe care stau în fața partidului și poporului nostru sînt strîns legate de ridicarea nivelului general de cunoștințe în toate domeniile — și profesionale, și tehnice, și de conducere, sub toate aspectele — de înțelegerea complexității problemelor dezvoltării economico-sociale, a problemelor internaționale, pentru a putea să stabilim căile înaintării ferme a patriei noastre spre noi culmi de progres și civilizație**". În lumina acestor exigențe, izvorîte din profunda

Ion BUTNARU

(Continuare în pag. a V-a)

Ancheta noastră

Buna aprovizionare a pieței implică și o permanentă preocupare pentru respectarea normelor comerciale

● La dispoziția cumpărătorilor — cantități tot mai mari de legume și zarzavaturi de sezon ● Numeroase facilități create producătorilor individuali ● Organizarea riguroasă, controlul exigent — condiții esențiale pentru practicarea unui comerț modern, civilizat ● Respectarea mercurialului — obligatorie pentru fiecare producător! ● Tendințele de căpătuială — stopate cu fermitate ● Locul intendenților este printre tonete, nu în birouri!

Ne aflăm în plină primăvară și, firesc, recoltele de legume sînt din ce în ce mai bogate. Vremea prielnică, munca temeinică, bine organizată, din unitățile agricole din preajma Capitalei, grija cu care și producătorii individuali au pregătit recoltele timpurii au făcut ca, mai devreme ca în alți ani, rețeaua de magazine a I.C.S.L.F., dar și piețele — aceste tradiționale vaduri comerciale, care polarizează interesul unui mare număr de cumpărători — să fie aprovizionate cu un fond de marfă tot mai mare și diversificat, pe măsură ce alte și alte legume și verdețuri sînt culese din sere și solarii, din cîmp. Totodată, pe baza unui riguros program stabilit de organele municipalității și materializat consecvent, cu sprijinul efectiv al consiliilor populare ale sectoarelor, în toate cartierele s-a acordat o atenție deosebită extinderii și modernizării rețelei de desfacere, creării celor mai bune condiții de activitate, inclusiv pentru producătorii individuali. Mai vechile piețe ale orașului (Buzești, Progresul, Ra-

Petru CALAPODESCU

(Continuare în pag. a IV-a)

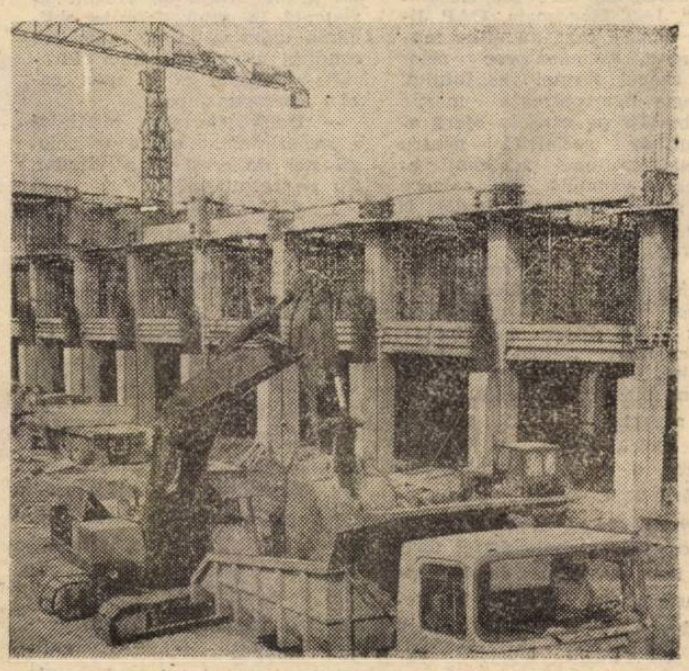

În zona Lujerului se află în plin proces de construcție un nou complex comercial agroindustrial.
Foto: Lucian CRIȘAN

Comuniştii, exemplu mobilizator de muncă şi luptă revoluţionară

Realitatea vie a anilor socialismului demonstrează cu puterea faptelor adevărul fundamental că măreţele izbînzi obţinute în făurirea noii orînduiri îşi au izvorul în conducerea de către partid a vastului proces revoluţionar ce se înfăptuieşte pe pămîntul României confirmă pe deplin justeţea opţiunilor strategice, a întregii politici interne şi externe a P.C.R. Cu deosebire în perioada inaugurată de Congresul al IX-lea al partidului, identificată în conştiinţa naţiunii cu numele marelui ei cîtitor — Epoca Nicolae Ceauşescu —, partidul a dovedit cu strălucire că reprezintă centrul vital al societăţii, forţa politică conducătoare de a cărei vastă activitate sînt indisolubil legate grandioasele împliniri socialiste ale acestui timp glorios. Rolul conducător al partidului se materializează în fiecare unitate, la fiecare loc de muncă, organele şi organizaţiile de partid afirmîndu-se, pretutindeni, ca promotoare ale spiritului revoluţionar, ale iniţiativei, drept catalizatorul de conştiinţă şi faptă al întregii activităţi.

ÎNTOTDEAUNA, ACOLO UNDE ESTE MAI GREU

— Calitatea de comunist se verifică în practică în ceea ce realizezi pentru societate, pentru colectivul din care faci parte — ne spunea maistrul *Marin Rotaru*, secretarul comitetului de partid din secţia Cazangerie 1 de la *Întreprinderea Mecanică de Utilaj Chimic*. Vibrantele chemări pe care conducătorul iubit al partidului şi statului ni le-a adresat la marele forum democratic din noiembrie anul trecut de a fi prezenţi întotdeauna, acolo unde e mai greu, unde problemele sînt mai complexe, reprezintă pentru noi, comuniştii, un imperativ de fiecare zi, o supremă datorie. La începutul anului trecut, unii apreciau că sarcinile la export ar fi supradimensionate faţă de posibilităţile colectivului. Dar în adunarea generală a noastră a producătorilor şi proprietarilor uzinei, s-a spus răspicat: trebuie să-l îndeplinim. Ne-am pus serios pe treabă. Şi iată acţionînd cu dăruire revoluţionară aşa cum ne îndeamnă secretarul general al partidului, am fost în măsură să raportăm realizarea sarcinilor la export pe '88 cu 45 de zile mai devreme.

În acest an ne revin sarcini deosebit de mobilizatoare: avem mari obligaţii contractuale şi la export trebuie să livrăm utilaje pentru Combinatul Chimic de la Giurgiu, pentru platformele maritime de foraj. În primul trimestru al anului colectivul nostru sub conducerea comuniştilor şi-a onorat cu cinste sarcinile Planul la producţia marfă a fost realizat cu o depăşire de peste 2,3 milioane lei în condiţiile reducerii cheltuielilor totale la 1000 lei producţie marfă cu 12,9 lei, iar a celor materiale cu 2,7 lei.

Detaşamentul de comunişti — oameni ai muncii de la I.M.U.C. — este mobilizat exemplar în îndeplinirea planului, pentru a răspunde priorităţilor actualei etape de dezvoltare economică intensivă.

LUPTA PENTRU NOU — EXPRESIE A CONŞTIINŢEI COMUNISTE

— În domeniul nostru de activitate, noul reprezintă o dominantă de zi cu zi — sublinia *Elisabeta Stanciu*, secretar al organizaţiei de partid de la *Întreprinderea de Calculatoare*. Imperativele dezvoltării economice intensive pun în faţa comuniştilor, a tuturor oamenilor muncii sarcina de a fi permanent la zi cu tot ceea ce este nou în domeniu. Altfel nu putem fi la înălţimea cerinţelor. Platforma industrială unde muncim astăzi constituie una dintre nenumăratele dovezi ale justeţei drumului pe care am pornit atunci, în 1965, sub conducerea încercatului revoluţionar şi marelui patriot care este secretarul general al partidului, tovarăşul Nicolae Ceauşescu. Iată, producem azi calculatoare competitive, solicitate intens de economia naţională, de piaţa mondială. Pe primul trimestru al anului planul a fost realizat în bune condiţii, la toţi indicatorii, obţinîndu-se o producţie marfă suplimentară în valoare de 47 milioane lei, în condiţiile în care productivitatea muncii a crescut, peste prevederi, cu 1 500 lei de persoană.

Am luat un start bun şi în cel de-al doilea trimestru. În această lună, ce stă sub semnul întîmpinării marilor sărbători : 8 Mai — cea de-a 68-a aniversare a făuririi Partidului Comunist Român — şi 9 Mai — ziua independenţei şi a victoriei asupra fascismului — ne-am angajat să realizăm peste prevederi produse ale tehnicii de calcul în valoare de 3 milioane lei şi să economisim 10 tone combustibil convenţional.

O SARCINĂ POLITICĂ PERMANENTĂ : BĂTĂLIA PENTRU O CALITATE SUPERIOARĂ

— Unitatea noastră furnizează o seamă de produse deosebit de necesare industriei electrotehnice care în perioada de după Congresul al IX-lea al partidului a cunoscut o puternică dezvoltare — releîa comunistul *Iuliu Hosu*, de la *Întreprinderea de Maşini Electrice*. De altfel, în 1989 sarcinile de plan în acest domeniu sînt mai mari cu peste 30 la sută, în condiţiile în care, pe ansamblu, urmează să realizăm o producţie marfă superioară cu 18,4 la sută celei din 1988. Rezultatele obţinute pe primul trimestru, cînd numai la export am livrat peste plan partenerilor externi motoare în valoare de circa un milion lei, sînt o certă confirmare a spiritului nostru de angajare revoluţionară.

Aşa cum a indicat secretarul general al partidului, tovarăşul Nicolae Ceauşescu, am pus şi punem în centrul întregii munci politice mobilizarea plenară a forţelor colectivului, folosind în acest scop toate formele şi modalităţile de acţiune. Pretutindeni, la toate locurile de muncă, comuniştii sînt cei care pornind de la imperativele sporirii competitivităţii producţiei, transformă această motivaţie economică într-una politică, se afirmă ca exemple de responsabilitate, de luptători neobosiţi pentru o nouă calitate, ei sînt cei ce au însufleţit colectivul ca în cinstea zilei de 8 Mai să obţinem importante sporuri de producţie peste plan, din care numai la export în valoare de 3 milioane lei.

Stelian V. GHEORGHE

Ample acţiuni politico-educative consacrate aniversării partidului

În cadrul amplelor acţiuni cu caracter politico-educativ şi cultural-artistic consacrate celei de-a 68-a aniversări a făuririi Partidului Comunist Român — ziua de 8 Mai —, organizate în întreprinderile şi instituţiile din Capitală sînt evocate momente deosebite din lupta clasei muncitoare, a comuniştilor pentru libertate şi drepturi sociale, pentru apărarea independenţei, suveranităţii şi unităţii naţionale a poporului român.

● În cadrul acestor acţiuni — ne informează tovarăşul Hristudor Ţuţuianu, secretar al Comitetului de partid al sectorului 2 — în majoritatea întreprinderilor de pe teritoriul sectorului au avut loc întîlniri ale tinerilor membri de partid cu cadre de conducere. Cu acest prilej, cu profundă mîndrie patriotică, revoluţionară, la întreprinderile de Mecanică Fină, Calculatoare, „Aversa" s.a. au fost relevate măreţele înfăptuiri obţinute de poporul român, sub conducerea partidului, în edificarea societăţii socialiste, îndeosebi în glorioasa perioadă deschisă de Congresul al IX-lea, în Epoca Nicolae Ceauşescu. Emoţionante momente de evocare a trecutului de luptă al P.C.R., de mîndrie pentru realizările de azi ale României socialiste au prilejuit vizitele de la Muzeul de istorie a partidului comunist, a mişcării revoluţionare şi democratice din România, la care au participat în aceste zile peste 3 000 de comunişti, precum şi membri ai organizaţiilor U.T.C. din unităţile sectorului 2. Cu acest prilej vechii militanţi ai mişcării muncitoreşti şi ai partidului au evocat momente semnificative din lupta partidului, a clasei muncitoare şi a poporului român pentru libertăţi democratice, demnitate, unitate şi independenţă naţională ● Peste 1 000 de comunişti din întreprinderi şi instituţii ale sectorului, precum şi numeroşi tineri au participat, tot în această perioadă, în cadrul excursiilor întreprinse de organizaţiile de partid la Muzeul Doftana, la emoţionante evocări ale trecutului glorios de luptă al partidului. Între participanţi s-au aflat numeroşi membri de partid şi tineri din întreprinderile „Electroaparataj", „Electronica", Mase Plastice, I.E.M.I. ş.a.

● Numeroase manifestări cu caracter politico-educativ, consacrate aniversării partidului, consemnăm şi în activitatea altor organe şi organizaţii de partid bucureştene ● Astfel, la Întreprinderea „Electrofar" s-au desfăşurat lucrările simpozionului cu tema *„8 mai 1921 — 8 mai 1989 — ani de luptă şi muncă, încununaţi de glorie, străbătuţi de poporul român sub conducerea înţeleaptă a Partidului Comunist Român"*. Evocînd gloriosul drum de luptă revoluţionară al partidului, de măreţe înfăptuiri în opera de edificare a noii orînduiri, de propăşire liberă şi independentă a patriei socialiste, participanţii la dezbateri au relevat cu profundă mîndrie patriotică grandioasele realizări ale perioadei inaugurate de Congresul al IX-lea al partidului, în Epoca Nicolae Ceauşescu

— gh. nic. —

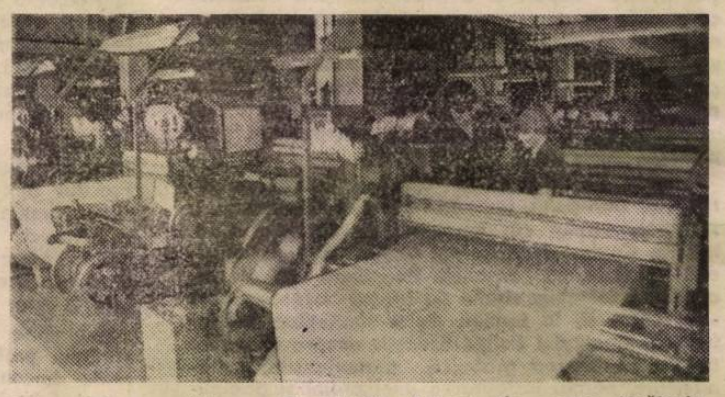

Întreprinderea „Mătăsea Populară". Aspect din secţia ţesătorie, colectiv fruntaş pe unitate, care-şi aduce o substanţială contribuţie la realizarea sarcinilor de plan.

Foto : **Lucian CRIŞAN**

REZULTATELE CERCETĂRII — APLICATE RAPID ÎN PRACTICA AGRICOLĂ

Tehnologiile moderne de creştere a animalelor, generalizate în toate unităţile

● **I.C.P.C.B. Baloteşti propune soluţii valoroase pentru sporirea producţiei de lapte**

Un obiectiv de frunte al agricultorilor ilfoveni îl constituie dezvoltarea pe baze intensive a zootehniei, cu precădere a fermelor de taurine, în scopul aprovizionării populaţiei Capitalei cu cantităţi sporite de lapte carne şi alte produse animaliere. Folosind din plin baza materială în continuă modernizare, tot mai multe unităţi din Sectorul agricol Ilfov au obţinut, în ultimii ani, rezultate superioare în creşterea calitativă a efectivelor şi a producţiilor acestora. Iată, de pildă, *la Institutul de cercetare şi producţie pentru creşterea bovinelor — Baloteşti s-au realizat, în 1987, în medie, de la fiecare vacă furajată, 6016 litri de lapte, unitatea fiind distinsă cu înaltul titlu de Erou al Noii Revoluţii Agrare. În anul următor s-au atins 6210 litri, iar în 1989, numai pe primele trei luni, cantitatea de lapte înregistrată, zilnic, de la fiecare vacă furajată nu a scăzut sub 17 litri.*

Care sînt căile prin care s-a ajuns la aceste performanţe ? Cum poate fi preluată şi generalizată această experienţă în unităţile de producţie ? Iată ce ne-a răspuns la aceste întrebări directorul ştiinţific al institutului, *Ion Arişanu:*

— Mai întîi aş dori să remarc faptul că şi în Sectorul agricol Ilfov există unităţi de stat şi cooperatiste — Întreprinderea de sere „30 Decembrie", IAS Mogoşoaia, CAP Jilava etc. — care au atins randamente asemănătoare celor din cadrul fermei institutului. Aceasta demonstrează marile posibilităţi pe care le oferă agricultura socialistă pentru practicarea unei zootehnii avansate, capabilă să asigure nu numai producţii înalte, ci şi o eficienţă economică superioară.

— Desigur, în fermele de taurine avem de-a face cu un proces tehnologic amplu, complex şi de durată care începe cu creşterea raţională a tineretului. V-aş propune să ne oprim mai mult asupra acestui aspect.

— Orice zootehnist priceput acordă o maximă atenţie asigurării unor condiţii optime de întreţinere a viţeilor. Procesul de creştere trebuie astfel dirijat încît la vîrsta de 18 luni o junincă să fie aptă de reproducţie, atingînd greutatea de cel puţin 370—400 kg. Cu alte cuvinte, este necesar să fie realizat un ritm de creştere cît mai ridicat, adică un spor mediu, zilnic, de creştere în greutate de peste 650 grame. Rasa de taurine existentă în zonă permite obţinerea unor astfel de indici, cu condiţia asigurării unei furajări ştiinţifice şi a unei cazări corespunzătoare.

— După cîte ştim institutul a experimentat unele tehnologii noi de creştere a viţeilor. Cu ce rezultate ?

— Este vorba de creşterea viţeilor în cuşti individuale, realizate din diferite materiale puţin costisitoare, unde animalele sînt ţinute, în afara adăposturilor, de la vîrsta de 7 zile pînă la înţărcare. În felul acesta tineretul taurin beneficiază din plin, de factorii naturali, obţinîndu-se, în final, exemplare viguroase, sănătoase, cu mare potenţial productiv. Procedeul a fost preluat de unele unităţi din ţară, printre care CAP Jilava, Otopeni, Berceni, Corbeanca şi altele, din Sectorul agricol Ilfov. Specialiştii noştri acordă asistenţa tehnică necesară aplicării întregului complex de măsuri zooveterinare, avînd în vedere că reuşita metodei menţionate presupune, în primul rînd, o alimentaţie bazată pe raţii echilibrate.

— În unele ferme se mai înregistrează încă, deficienţe în furajarea taurinelor tinere. Ce efecte poate avea aceasta asupra capacităţii productive a viitoarelor animale matcă ?

— Tehnologiile de furajare, bine cunoscute, de altfel, nu sînt, din păcate, respectate pretutindeni, în totalitatea lor. Sînt cazuri cînd se practică o hrănire unilaterală, cu accent pe folosirea în exces a laptelui, înlocuitorilor acestuia sau a concentratelor. Alimentaţia trebuie astfel condusă încît să se asigure dezvoltarea la timp a aparatului digestiv. De aceea, din hrana viţeilor şi a celorlalte taurine tinere nu trebuie să lipsească, în perioada de stabulaţie, finul de lucernă vitaminos, acesta constituind nutreţul de bază în raţie.

— Acum, sîntem în sezonul cald. Ce recomandaţi crescătorilor în scopul obţinerii unor exemplare cu înalte calităţi productive ?

— Ferma institutului şi unităţile de producţie au trecut la furajarea taurinelor cu masă verde. Datorită condiţiilor specifice anului acestuia acţiunile de recoltare şi valorificare ale secarei, rapiţei, orzului şi ale celorlalte culturi semănate în toamnă au putut fi declanşate mult mai devreme ca de obicei. S-a trecut şi la efectuarea primei coase la lucernă. Ploile căzute în ultima perioadă au favorizat creşterea masei vegetative, ceea ce este în avantajul crescătorilor, al producţiei. Cu condiţia ca toate aceste resurse de nutreţuri să fie folosite raţional, avînd grijă să ne asigurăm stocurile necesare întregului an. Animalele, cu precădere cele tinere, trebuie obişnuite, treptat, cu noul regim de hrană. Maximă atenţie se impune utilizării lucernei sub formă de masă verde, aceasta trebuind să fie administrată numai pălită sau în amestec cu paie, spre a se preîntîmpina eventualele îmbolnăviri. Acolo unde există posibilităţi, se recomandă să se repartizeze taurinelor tinere cele mai bune păşuni, procedîndu-se la parcelarea lor, spre a se asigura un nutreţ de calitate, pe o durată cît mai îndelungată.

Aşadar, hrană cît mai bogată în vitamine şi elemente nutritive, dar şi continuă mişcare în aer liber pe păşune sau în padocuri, sub umbrare. Aceasta constituie una din măsurile de bază cerute de obţinerea unor animale de prăsilă capabile să asigure producţii mari, în condiţii de eficienţă economică sporită.

Nicolae FLORIAN

ŞEDINŢA COMITETULUI POLITIC EXECUTIV AL C.C. AL P.C.R.

(Urmare din pag. 1)

S-a cerut consiliilor de coordonare a activităţii pe ramuri din cadrul guvernului, ministerelor, centralelor şi intreprinderilor, precum şi Inspectoratului General de Stat pentru Controlul Calităţii Produselor să acţioneze cu toată fermitatea şi răspunderea pentru respectarea integrală a tuturor normelor legale privind calitatea produselor, prevăzute în planul naţional unic pe anul 1989, în programele de perfecţionare a organizării şi modernizării producţiei, de ridicare a nivelului tehnic şi calitativ al produselor.

In vederea îmbunătăţirii generale a activităţii de producţie, s-a cerut Consiliului Central de Control Muncitoresc al Activităţii Economice şi Sociale să-şi perfecţioneze în continuare activitatea, îndeplinindu-şi cu exigenţă sporită rolul şi răspunderile care îi revin în respectarea cu rigurozitate a disciplinei de plan, în realizarea tuturor indicatorilor stabiliţi şi, în primul rînd, a exportului, în creşterea calităţii şi eficienţei producţiei, în buna organizare a muncii, în gospodărirea fondurilor materiale şi băneşti ale fiecărei unităţi.

Tovarăşul Nicolae Ceauşescu a cerut, de asemenea, comitetelor judeţene, tuturor organelor şi organizaţiilor de partid să pună în centrul preocupărilor unirea eforturilor colectivelor din întreprinderi, mobilizarea şi antrenarea lor la înfăptuirea neabătută a planului, să acţioneze cu toate forţele pentru întărirea ordinii şi disciplinei în toate verigile producţiei, să combată orice manifestări de neglijenţă şi delăsare, să dezvolte la toţi oamenii muncii — în calitatea lor de proprietari, producători şi beneficiari — un înalt spirit de răspundere pentru buna gospodărire a avuţiei naţionale, a proprietăţii socialiste, baza progresului întregii societăţi, a ridicării continue a bunăstării materiale şi spirituale a poporului.

Comitetul Politic Executiv a examinat şi aprobat PROPUNERILE PRIVIND PLANUL DE ŞCOLARIZARE ŞI NUMĂRUL DE BURSE PENTRU ANUL ŞCOLAR 1989–1990, LA ÎNVĂŢĂMÎNTUL DE TOATE GRADELE. Proiectele planurilor de şcolarizare la învăţămîntul preşcolar, primar, gimnazial, liceal, profesional, superior şi postuniversitar pentru anul şcolar 1989–1990 au fost elaborate în conformitate cu documentele Congresului al XIII-lea al P.C.R., Congresului Ştiinţei şi Învăţămîntului, precum şi cu hotărîrile adoptate de Plenara C.C. al P.C.R., a organismelor democratice şi organizaţiilor de masă şi obşteşti din noiembrie 1988, pe baza propunerilor ministerelor, instituţiilor centrale şi comitetelor executive ale consiliilor populare.

Comitetul Politic Executiv a apreciat că planurile de şcolarizare, prin conţinutul lor, pun în evidenţă atenţia deosebită pe care partidul şi statul nostru, personal tovarăşul Nicolae Ceauşescu, o acordă dezvoltării şi modernizării, în continuare, a învăţămîntului, integrării sale cu cercetarea şi producţia, formării de cadre cu o temeinică pregătire pentru toate sectoarele de activitate, corespunzător programelor de dezvoltare economico-socială a ţării, cerinţelor progresului multilateral al patriei noastre socialiste.

Prin măsurile aprobate de Comitetul Politic Executiv, se prevede ca, în noul an de învăţămînt, 94 la sută din elevii clasei a IX-a să fie pregătiţi în licee cu profil industrial, agroindustrial, silvic şi economic, iar 6 la sută în licee cu profil sanitar şi neindustrial. S-a hotărît, de asemenea, ca absolvenţii a 10 clase care vor fi cuprinşi în învăţămîntul profesional — a cărui durată va fi majorată — să urmeze, în acelaşi timp, şi învăţămîntul liceal seral. S-a stabilit sporirea numărului de locuri în învăţămîntul seral, liceal şi profesional, pentru o mai bună cuprindere a absolvenţilor de 10 clase din anii precedenţi, încadraţi în producţie. In anul universitar 1989–1990 este prevăzută o creştere, faţă de anul precedent, cu circa 2 000 a numărului de locuri la învăţămîntul de zi şi seral, îndeosebi la învăţămîntul tehnic şi economic.

Comitetul Politic Executiv a aprobat, totodată, propunerile privind numărul de burse ce vor fi acordate elevilor şi studenţilor în anul de învăţămînt 1989–1990, apreciind că ele asigură condiţii bune de viaţă şi învăţătură tinerei generaţii.

Secretarul general al partidului a cerut să se acorde, în continuare, o atenţie deosebită perfecţionării programelor de învăţămînt de toate gradele în vederea legării mai strînse a acestuia de îndeplinirea sarcinilor economico-sociale, de noile cerinţe care se pun în domeniul pregătirii forţei de muncă pentru diferitele sectoare ale economiei naţionale, ale lărgirii orizontului de cunoştinţe profesionale, tehnice, economice, ştiinţifice şi de cultură generală. Subliniind că şcoala în societatea noastră socialistă reprezintă principalul factor de educaţie şi cultură, tovarăşul Nicolae Ceauşescu a cerut ca, o dată cu îmbunătăţirea pregătirii tehnice şi profesionale, să fie perfecţionată în continuare predarea ştiinţelor sociale, astfel incît toţi elevii şi studenţii să crească şi să se dezvolte în spiritul concepţiei materialist-ştiinţifice despre lume şi viaţă, să acţioneze ca oameni noi, cu un puternic spirit revoluţionar, patriotic — constructori conştienţi şi devotaţi ai socialismului şi comunismului în patria noastră.

Comitetul Politic Executiv a soluţionat, de asemenea, probleme curente ale activităţii de partid şi de stat.

SARCINILE ECONOMICE — ÎNDEPLINITE INTEGRAL!

Organizarea judicioasă a producţiei asigură realizarea ritmică a planului la toţi indicatorii

(Urmare din pag 1)

în circuitul productiv intern. Reţinem că, urmare a acestor eforturi, în primele patru luni din '89 au fost refolosite 1 618 tone de oţel (maselote, culee de la turnare, deşeuri de la debitare etc.), 5,6 tone nichel şi 15,3 tone ferocrom şi alte importante cantităţi de materii prime, fapt ce a degrevat corespunzător cheltuielile de constituire a bazei materiale şi, mai ales, a diminuat importuri costisitoare.

La compartimentul aprovizionare, care a primit cu devansul necesar programul de fabricaţie aferent perioadei responsabilităţile au fost stabilite nominal, pe produse şi termene, şi — ne asigură Ion Truşcă, director adjunct comercial — modul de materializare a acestora este urmărit şi controlat sistematic. În practică, la B.A.T.M.M.B. de pildă, delegaţii se deplasează zilnic, supravegheazâ încărcarea în mijloacele de transport a sortimentelor comandate care, sosite în unitate, sînt descărcate direct la secţiile de producţie (turnătoriile de oţel şi alamă, debitare etc.), unde sînt incluse neîntîrziat în fluxul de fabricaţie. Cu furnizorii din ţară se menţine o legătură permanentă, anticipîndu-se pe cît posibil apariţia unor deficienţe şi acţionîndu-se pentru eliminarea lor. După cum am consemnat, majoritatea colaboratorilor din industria orizontală, din ramurile prelucrătoare, îşi respectă în general obligaţiile contractuale — precum „Neptun" Cîmpina (reductoare), I.M.E.B. (motoare electrice), Chimica Victoria etc. Există însă şi nedorite excepţii. La ora actuală, Întreprinderea de materiale de construcţii Timişoara cumulează o restanţă de 200 tone de nisip ; sînt afectate turnătoria şi, implicit, secţiile conexe ale I.U.P.S. Trenează şi expedierea, de către „Rulmentul" Braşov, a unui însemnat număr de rulmenţi. Motivele „furnizate" de furnizori, oricare ar fi ele, nu pot suplini mărfurile contractate, aşa încît reconsiderarea activităţii proprii, de către aceştia, se impune.

Cum s-a dovedit, şi sub acest aspect, centrala tutelară C.U.P.S. îşi poate aduce o salutară şi sporită contribuţie. Atunci cînd, nu de mult, motoarele electrice pentru maşinile de şlefuit întîrziau să sosească, prin eforturi comune factori de răspundere de la I.U.P.S. şi C.U.P.S. au determinat urgentarea execuţiei şi livrării lor (de către „Precizia" Săcele).

ÎN ATENŢIE : OPTIMIZAREA SISTEMULUI DE COLABORĂRI INTERNE. Un al doilea aspect, nu mai puţin important, se cere luat în atenţie, cu mai multă fermitate, în continuare. Aduse în unitate, materialele trebuie, neîntîrziat, introduse în fluxul de fabricaţie. Mai ales că, în sistemul de colaborări interne, unele compartimente sînt furnizoare de subansambluri şi componente altora, cărora le asigură, astfel, frontul de lucru. Am discutat cu maistrul Gabriel Bălaşa despre aceste importante probleme. Importante, ne-a asigurat, atît pentru el, cît şi pentru cei 22 de muncitori pe care îi coordonează, la atelierul de mecanică uşoară al sectorului 2. La intrarea în schimb, printre condiţiile de lucru asigurate, constituirea necesarului de materiale beneficiază de o atenţie prioritară. În atelier sînt aduse, de către o echipă special constituită, exact cantităţile şi sortimentele prevăzute în graficele de producţie ale zilei. În mod evident, ritmicitatea aprovizionării determină ritmicitatea producţiei, cadenţa prelucrărilor. Şi, mai departe, a montajului, sector aflat în directă dependenţă de calitatea muncii celor de aici. În ultimii doi ani, mecanica uşoară s-a aflat, să notăm, pe primul loc în întrecerea socialistă din unitate — printre muncitorii cu rezultate deosebite, strungarii Ion Minea şi Aurel Cristea. Cu un minim decalaj, s-au detaşat, totuşi, acum, cei de la lăcătuşărie. Maistrul Bălaşa este de acord că trebuie şi se poate munci mai bine. De altfel, e sigur că prin străduinţa sa şi a colegilor săi, „terenul" va fi repede recîştigat.

VITEZA DE ROTAŢIE A MIJLOACELOR CIRCULANTE TREBUIE SPORITĂ. Ca orice unitate care desfăşoară o activitate economico-financiară pozitivă, temeinic ancorată în mecanismul autoconducerii şi autogestiunii, I.U.P.S. se autofinanţează. Îmbunătăţirea necontenită a activităţii presupune, evident, şi accelerarea vitezei de rotaţie a mijloacelor circulante. Ce se are în vedere, sub acest aspect ? — îl întrebăm pe contabilul şef Eustaţiu Simniceanu, care ne aduce la cunoştinţă că au fost luate noi măsuri vizînd: ● aprovizionarea în mai strînsă concordanţă cu normele de consum şi necesarul planificat ● urmărirea încadrării activităţii curente în normativele financiare ● analiza periodică a stocurilor etc.

În linii mari, pînă acum a fost obţinută o viteză de rotaţie relativ bună. Faptul că materiile prime şi materialele, toate mijloacele circulante pot fi utilizate superior este însă atestat şi de existenţa unor — mici — stocuri supranormative la acest capitol. Ciclul lung de fabricaţie al unor produse (6 pînă la 10 luni) caracterul lor de unicat sau chiar de prototip nu pot constitui justificări de care, e clar, nimeni nu are nevoie. Printr-o atitudine realistă, responsabilă, s-a trecut la acţiuni energice ce vor remedia în scurt timp situaţia: asimilări sporite în circuitul productiv, disponibilizări la centrală etc. Un semn bun : deja, supranormativele de laminate au fost lichidate.

Desigur, aprovizionarea cu materii prime şi materiale, cu toate acţiunile pe care le implică, reprezintă doar o coordonată, esenţială, a muncii. Ea va fi, şi la I.U.P.S., abordată în continuare în contextul mai amplu al activităţii ce vizează îndeplinirea neabătută a sarcinilor de plan la cotele noi, tot mai înalte ale calităţii şi eficienţei.

Şi întreprinderea „Danubiana", ale cărei produse sînt apreciate în ţară şi peste hotare, se află într-un continuu proces de modernizare. În imagine, aspect din camera de comandă a atelierului de calandrare. Foto : Lucian SIMION

DIN LABORATOARELE CERCETĂRII, ÎN PRODUCŢIE

Nou procedeu de execuţie a miezurilor

Specialiştii aduc modernizări în executarea miezurilor din amestecuri de răşini. Noutatea propusă de specialiştii din sectoarele calde ale *Întreprinderii „23 August"* constă în metoda de întărire (rapidă, la rece) ceea ce, comparativ cu sistemele existente (HOT-BOX), nu reclamă utilizarea unor SDV-uri metalice şi nici consumuri energetice mari. Prin acest sistem, miezuri complicate, cum sînt cele destinate carterelor, galeriilor de evacuare, suporturilor sau carcaselor de la motoarele termice sînt realizate în numai cinci minute. Alte efecte economice consemnate pe baza datelor ce au rezultat din aplicarea procedeului în secţia de profil sînt : creşterea cu 20 la sută a productivităţii muncii pe operaţie şi o calitate superioară a pieselor turnate.

Recuperator rotativ

La *Institutul de Cercetări Textile* a fost pusă la punct o metodă deosebit de eficientă de recuperare a căldurii din „flatele reziduale" eliberate în procesele de spălare. Practic, recuperatorul constă dintr-un bazin de colectare a apei uzate şi dintr-o instalaţie rotativă, spiralată cufundată în acest bazin. Un jet de apă proaspătă „va circula" în contracurent, „protejînd" suprafeţele pe care se realizează schimbul de căldură şi evitînd depunerile de scame.

Puterea instalată a recuperatorului este de 0,37 kW, iar economia înregistrată, de 120 tone combustibil convenţional.

Recuperatorul rotativ a fost experimentat cu succes la Întreprinderea Textilă „Dunărea" din Giurgiu. El poate fi implementat fără adaptări suplimentare în toate secţiile de prelucrare a bumbacului, inului sau cînepii care au în dotare utilaje cu deversări continue.

Stand de încercări cu consumuri reduse

La *Întreprinderea „Vulcan"* a fost executat şi pus în funcţiune un nou tip de stand de încercare a reductoarelor — după un proiect elaborat de specialiştii de la *ICSITCM*. Soluţia adoptată constă în realizarea „unui circuit mecanic închis" de probe, unde testele au loc, concomitent, pentru 2 reductoare de tip cilindric, conic sau conic-cilindric amplasate simetric. Puterea motorului de antrenare este corespunzătoare pierderilor survenite prin frecare în mod obişnuit în lanţul cinematic al standului.

Faţă de procedeul clasic, în acest caz consumul de energie electrică este cu 70 la sută mai mic.

O acțiune de maximă importanță economică, de mare răspundere civică:

Recuperarea materialelor refolosibile din gospodăriile populației

● Rezultate remarcabile în acțiunile gospodărești din sectorul 5 ● Efortul conjugat al tuturor factorilor implicați — premisă a bilanțurilor rodnice ● Noi puncte de preluare, noi modalități de organizare a activității de recuperare ● Este întotdeauna asigurat corespunzător transportul ? ● Propuneri ce se impun atenției pentru optimizarea preluării

Desfășurarea în bune condiții a activității de recuperare a resurselor materiale secundare, care în ultimii ani a dobîndit o anvergură națională, impune complexe măsuri tehnologice și organizatorice pentru ca nimic din aceste mari resurse să nu rămînă nefolosit, în afara circuitului economic. Cadru în care, în spiritul orientărilor și indicațiilor secretarului general al partidului, o deosebită atenție este acordată recuperării și refolosirii materialelor și materiilor prime colectate din gospodării. Două exemple sînt relevante pentru însemnătatea economică a acestei acțiuni : într-un singur an, în Capitală se pot recupera din recipiente pentru cosmetice 90 de tone de aluminiu, iar la o rulotă pentru colectarea hîrtiei, amplasată într-un punct oarecare al orașului, se pot strînge, potențial, în aceeași perioadă, circa 250 tone hîrtie, ceea ce reprezintă echivalentul a 1 250 arbori.

O experiență valoroasă cu privire la exploatarea „minelor" de materii prime din propriile locuințe se cristalizează, după cum sîntem informați de către conducerea I.R.V.M.R., în sectorul 5, unde, anul trecut, indicatorii de plan la feroase și neferoase au fost depășiți de aproape trei ori. Unele neîmpliniri persistă însă în ceea ce privește recuperarea hîrtiei, situație care impune necesitatea unei reevaluări exigente a modalităților de acțiune. Iată, de altfel, punctul de plecare al dezbaterii pe care o publicăm în continuare și la care participă *Maria Dănciulescu*, șeful sectorului de organizare și îndrumare a activității obștești din cadrul Consiliului popular al sectorului 5, *Anton Peagu*, director adjunct al I.R.V.M.R., *Gabriela Novac*, deputat al circumscripției electorale nr. 11, *Marin Mangu*, președintele comitetului de cetățeni din circumscripția electorală nr. 23, *Stan Truică*, activist obștesc în cadrul consiliului popular.

— *Succesul acțiunilor de recuperare a materialelor refolosibile este asigurat nu numai de gradul de mobilizare al gospodarilor din cartiere, ci și de buna colaborare cu consiliul popular, cu I.R.V.M.R., cu unitățile economice care, conform Legii nr. 1/1985, trebuie să asigure cea mai mare parte a mijloacelor de transport necesare. Vă propunem să începem dialogul nostru de la acest aspect.*

M. Dănciulescu : Faptul că anul trecut am obținut rezultate deosebite la colectarea feroaselor și neferoaselor se datorează modului judicios de organizare a acțiunii, la temelia căreia a stat colaborarea eficientă dintre factorii implicați. În acest sens, aș dori să evidențiez experiența remarcabilă a unor circumscripții electorale — nr. 16 unde s-au predat la I.R.V.M.R. peste 1 000 de tone fier vechi, față de 307 tone planificate, nr. 43 și nr. 15. De fiecare dată colaborarea la care mă refeream s-a concretizat într-o organizare temeinică a procesului de colectare, cît și a celui de predare primire de către I.R.V.M.R. Dar, desigur, esențială rămîne atitudinea gospodarilor din fiecare asociație de locatari față de această problemă atît de importantă pentru economia națională. Avem însă restanțe în ceea ce privește recuperarea hîrtiei. Trebuie deci să utilizăm într-o mai mare măsură potențialul oferit de fiecare asociație de locatari în parte. De aceea pe șos. Viilor și pe calea Rahovei, asociațiile locatarilor au instalat la parterul fiecărui imobil, cu sprijinul I.R.V.M.R. — iată, din nou, bună formă de cooperare — miniconteinere destinate colectării hîrtiei uzate. Este o modalitate deosebit de practică pentru valorificarea celor mai mici resurse : să ne gîndim fie și numai la faptul că, în acest fel, nu mai ești nevoit să parcurgi distanța, uneori de o stație sau două de mașină, pînă la rulota din cartier.

Avînd în vedere schimbările intervenite în configurația unor cartiere am înființat, corespunzător, noi puncte de colectare: de pildă în zona șos. Sălaj (unde a fost construit un ansamblu de locuințe). Dar și în cartiere vechi apar adesea necesități noi cărora trebuie să li se răspundă prompt. Doresc să insist asupra mobilității de care trebuie să dăm dovadă în extinderea și diversificarea formelor de colectare pentru că numai astfel se poate evita stocarea sau irosirea diferitelor tipuri de materiale refolosibile.

— *Procesul de recuperare se desfășoară în condiții cu atît mai bune, cu cît predarea materialelor este mai facilă. Vă propun să ne referim, în continuare, la această problemă.*

A. Peagu : În această ordine de idei menționez că am acționat pentru extinderea rețelei de colectare a I.R.V.M.R. ; în prezent dispunem, în întreaga Capitală, de 211 puncte de colectare, dintre care 48 sînt fixe, iar 57, mobile. De asemenea, am instalat în oraș, cu sprijinul consiliilor populare, 66 de conteinere multifuncționale și 37 de conteinere pentru cioburi de sticlă. Este drept, există unele diferențe de la un sector la altul în ceea ce privește densitatea acestor puncte de colectare, diferențe determinate de sprijinul acordat în special pentru găsirea spațiilor necesare. Nu mai puțin adevărat este însă faptul că noi nu cunoaștem în mod satisfăcător amplasarea punctelor fixe de colectare din circumscripțiile electorale. De vină sînt și reprezentanții întreprinderii, dar și factorii responsabili de la nivelul consiliilor populare. Consecința unei atare situații? Unele cantități colectate nu sînt preluate operativ.

G. Novac : Se întîlnesc situații, nu puține la număr, cînd programul afișat la centrele de colectare ale I.R.V.M.R. — la rulote și chiar la punctele-model — nu este respectat. Și din acest punct de vedere conlucrarea dintre consiliile populare, deputați, reprezentanții comitetelor de cetățeni și I.R.V.M.R. poate oferi soluțiile necesare.

M. Mangu: Știm cu toții care este cauza : personalul ales pentru a lucra la centrele de recuperare nu este întotdeauna caracterizat prin conștiinciozitate și spirit de răspundere. De ce atunci cînd se încheie contractele cu respectivii lucrători nu sîntem consultați și noi ? Oare nu noi, reprezentanții gospodarilor din cartiere, sîntem cei care ne cunoaștem cel mai bine concetățenii ? Firesc ar fi ca în viitor să ni se solicite asemenea recomandări.

— *În circuitul materialelor refolosibile, o etapă „cheie" o reprezintă cea a transportului. Care este situația din acest punct de vedere ?*

S. Truică : Respectarea strictă a graficului stabilit pentru mijloacele de transport este esențială fie și numai dacă ne gîndim la munca bunilor gospodari din cartiere. Nu trebuie, nu avem dreptul să-i descurajăm lăsînd sub cerul liber materialele strînse ! Din păcate, trebuie să recunoaștem că deseori rămînem datori față de cetățeni. Iată, de exemplu, în ciuda înțelegerii prealabile cu I.R.V.M.R., la ultima zi-record de colectare, din luna martie, nu ne-a fost asigurat în sector nici un mijloc de transport!

A. Peagu : Începînd de anul trecut, în fiecare sector au fost stabilite centre dotate cu mijloace de transport de diferite capacități, specializate pe categorii de materiale — TV-uri, basculante de 4—5 tone, mașini cu braț ridicător, de 7,5 tone, și basculante mari. Responsabilii acestor centre au sarcină de a conlucra permanent cu deputații, cu președinții circumscripțiilor electorale.

S. Truică : Și atunci de ce pentru a obține o mașină de la I.R.V.M.R., ne-am adresat inutil, trei zile la rînd, respectivului centru din sectorul 5 ? Așadar, în ciuda măsurilor stabilite, nu întotdeauna lucrătorii întreprinderii acționează eficient.

M. Dănciulescu : Ne-am referit la unele rămîneri în urmă în ceea ce privește colectarea hîrtiei. Deși într-una dintre zile am colectat de la asociațiile de locatari peste 11 tone, nu am fost în măsură să predăm decît 7,5 tone, întrucît nici una dintre mașinile promise de I.R.V.M.R. nu ne-a fost asigurată. În aceste condiții, am apelat la sprijinul unităților economice din sector, care nu dispun însă de mașini cu prelată.

A. Peagu : Nu pot să nu recunosc că, uneori, disfuncționalitățile din activitatea noastră, generate, în principal, de indisciplină, au consecințe grave. În cazul relatat de dv. șeful centrului I.R.V.M.R. din sector nu a colaborat cu primăria, dezinformînd ulterior și conducerea întreprinderii. Vom lua măsurile necesare pentru ca asemenea „scurt circuite" să nu se mai petreacă. Bine ar fi fost însă să le prevenim.

— *Și în ceea ce privește mijloacele de transport, și în ceea ce privește colaborarea dintre diferiții factori care trebuie să concure la optima derulare a acțiunilor de recuperare a materialelor refolosibile, dezbaterea noastră a evidențiat neajunsuri care se cer grabnic înlăturate, ele afectînd reintroducerea operativă în circuitul economic a unor resurse deosebit de importante ! Să sperăm că atît măsurile luate, cît și cele ce le vor completa vor asigura revirimentul necesar.*

Sorin ROȘCA-STANESCU

Masa rotundă a „Informației"

Buna aprovizionare a pieței implică și o permanentă preocupare pentru respectarea normelor comerciale

(Urmare din pag. 1)

hovei ș.a.) au fost supuse unor ample lucrări vizînd sporirea funcționalității, fiind realizate noi dotări (bazine pentru spălarea legumelor, tonete etc.). Producătorilor individuali li se asigură condiții de cazare, posibilitatea de a lua masa la prețuri convenabile în unități de alimentație publică (bunăoară, restaurantul din complexul Floreasca funcționează la orele de prînz în sistem cantină).

Pentru a crea cadrul necesar practicării unui comerț civilizat și corect, în toate piețele a fost afișat mercurialul, cu prețuri judicios stabilite pentru fiecare produs, mercurial care, permanent adaptat sezonului și îmbinînd în mod echitabil interesele producătorilor cu ale cumpărătorilor, este obligatoriu pentru fiecare vînzător.

Așadar, există toate condițiile — și ne referim aici și la munca organelor de administrație și control — pentru ca activitatea comercială din piețe să decurgă în deplin consens cu exigențele îndreptățite ale cumpărătorilor. Iată, în continuare, aspecte pe această temă consemnate, ieri dimineață, în mai multe piețe.

...Sîntem în piața Obor. Este ora 6,15 și majoritatea tonetelor au și fost ocupate de producători care etalează o varietate de produse (ceapă și usturoi verde, salată, ridichi, varză albă, zarzavaturi etc.) de bună calitate, proaspete, spălate și; firește, îmbiind cumpărătorii. Încasatorii, intendentul, magazinerul au distribuit tichetele cu prețuri (la unele produse, acestea tocmai fuseseră actualizate cu o seară înainte), cîntarele. Îi întîlnim și pe șeful Administrației piețelor din sectorul 2, Dumitru Crețescu, care ne spune:

— Întregul nostru personal — și, după cum vedeți, sîntem sprijiniți și de lucrători de la sectorul comercial al consiliului popular — se află permanent în piață, la punctele de vînzare, supraveghind respectarea întocmai a normelor legale. Piața este bogată: încă de la prima oră, producătorii au adus 1 200 kg ceapă verde, 500 kg usturoi, 700 kg verdețuri, 500 kg varză albă, 1 200 kg spanac, 1 700 kg ridichi, 600 kg lobodă și ștevie etc. și continuă să sosească noi cantități.

...Ora 7, Piața Floreasca, de pe str. Ceaikovski, este curată, bine îngrijită. Producătorii individuali respectă, în general, prețurile de mercurial. Se impune însă un plus de mobilitate din partea Administrației piețelor a sectorului 2, în îndrumarea acestei piețe (baza materială este foarte bună: tonete acoperite, bazine ș.a.), unde se înregistrează un aflux corespunzător de producători din comunele din preajmă (Tunari, Voluntari). Tot aici, un aspect absolut nejustificabil: anexa unității 211 a Sucursalei 2 I.C.S.L.F. nu avea nici un fel de marfă. Gestionara anexei era de părere că responsabilul Gheorghe Manole i-o va livra abia pe la ora 12. Cine mai cumpără la acea oră?, iar pînă a doua zi produsele se vor ofili.

...Ora 7,30. Complexul comercial agroindustrial Floreasca, reprezentativ — ca și celelalte ! Aviației, Pantelimon, Cotroceni — pentru marele efort de investiții care are în vedere modernizarea și dezvoltarea rețelei comerțului bucureștean. Este, într-adevăr, o plăcere să-l vizitezi: peste tot, ordine, curățenie desăvîrșită, unitățile își întîmpină cumpărătorii cu o înfățișare care le îndreptățește atributul de etalon. Există aici și un mare platou destinat producătorilor individuali, iar tonetele abundă de produse proaspete, aspectuoase, de bună calitate. Cei mai mulți dintre vînzători au afișat și prețurile, în conformitate cu prevederile mercurialului. Dar iată că nu este destul să se fi afișat prețurile. Trebuie controlat și dacă acestea sînt respectate! Or, spre surprinderea noastră, acest aspect nu-i preocupa pe intendentul Eugen Răduță, nici pe încasatorul Gheorghe Prescură. Este bine că verificau ca vînzătorii să aibă certificat de producător, spre a evita pătrunderea la tonete a unor speculanți. Dar nu este bine că am fost noi nevoiți să le aducem la cunoștință că o serie de vînzători cereau prețuri mult peste cele stabilite.

— Cît costă o legătură de ridichi? — o întrebăm pe Leanca Petre, din Vidra.

— Păi, trei lei...

Mercurialul prevedea însă un leu pentru legătura de 8 bucăți, sau 5 lei kg de ridichi cu frunzele tăiate. Petrana Gheorghe, din Bălenii Sîrbi-Dîmbovița, — ca să mai dăm încă un exemplu — era și mai „categorică" :

— Cinci lei legătura! Cui îi place...

Abia la intervenția hotărîtă a șefului de complex, Ilie Pentiuc, tendințele de speculă au fost curmate.

...Tot despre felul în care își fac datoria unii intendenți, și la piața Galați (bine aprovizionată și ea). Mergînd printre tonete, constatăm că și aici unii producători ori nu respectă prețurile din mercurial, ori au plasat „discret" etichetele pe sub vrafurile de legume, departe de ochii cumpărătorilor. Sigur, toate aceste abuzuri ar fi trebuit să le depisteze și să le sancționeze personalul pieței. Cum nu l-am întîlnit printre tarabe, l-am invitat noi pe unul din cei ce... dublau prețurile stabilite prin mercurial (Ion Dragne, din Valea Dragului) la biroul administrației. Unde — de ce aici, și nu în piață ?! — le-am găsit și pe intendenta Eugenia Călina și pe încasatoarea Smaranda Cucu, „surprinse" de ceea ce le-am relatat. Nu din birou se „controlează" piața ! Dar, apropo de corectitudine, l-am întrebat pe Ion Dragne :

— Ce-ați zice dacă, mergînd la un magazin să vă cumpărați un obiect, vînzătorul v-ar cere un preț dublu ?

— Cum să ceară dublu, dacă-i afișat? Și eu, cum să-i dau ?!

Într-adevăr !

Așa cum subliniam, rigoarea prețurilor, ordinea și disciplina comercială trebuie să caracterizeze și acest important sector al comerțului — activitatea din piață —, orice abatere și tendință de căpătuială fiind stopate cu hotărîre. În acest sens, se impune — o demonstrează și aspectele relatate mai sus — ca organele de control — inclusiv cel al oamenilor muncii — lucrătorii de specialitate ai consiliilor populare să acționeze mai consecvent, pe întreg parcursul zilei, contribuind la buna gospodărire a fondului de marfă, la valorificarea lui în condiții de strictă respectare a normelor legale. Este o problemă de deosebită importanță, asupra căreia vom reveni.

În marile magazine de legume și fructe — cum este și cel din Complexul comercial agroindustrial Unirii —, în piețe, la dispoziția populației se află mari cantități de produse de sezon

Cartea în universul spiritual al muncii

(Urmare din pag. 1)

înțelegere a sensului și liniilor de evoluție a societății noastre socialiste în etapa actuală și în perspectiva făuririi unei înalte civilizații materiale și spirituale, munca politico-educativă, îndeosebi la nivelul colectivelor implicate nemijlocit în sfera producției, este strîns legată de preocupările concrete în vederea lărgirii universului de cunoaștere, a îmbogățirii lumii lăuntrice a celor ce muncesc. Unor asemenea imperative le-au răspuns și acțiunile desfășurate, recent, în „Luna cărții în întreprinderi și instituții". Participînd la asemenea manifestări cu cartea social-politică, tehnico-științifică, beletristică sau de artă, destinate atît tineretului, cît și celorlalte categorii de vîrstă, oamenilor de diverse profesii, dornici să-și ridice necontenit nivelul pregătirii profesionale și spirituale, am reținut puternicul interes al oamenilor muncii pentru cunoașterea aprofundată a politicii interne și externe a partidului și statului nostru, a tezelor și orientărilor cu valoare programatică formulate de secretarul general al partidului, președintele Republicii, tovarășul Nicolae Ceaușescu, cu privire la stadiul făuririi societății socialiste multilateral dezvoltate și crearea condițiilor pentru înaintarea României spre comunism, referitoare la soluționarea problemelor acute cu care se confruntă omenirea, în spiritul înțelegerii și conlucrării internaționale, al făuririi unei lumi mai bune și mai drepte. O vie preocupare este vizibilă, de asemenea, față de lucrările ce aduc la lumina prezentului momente și evenimente de seamă din trecutul de luptă al poporului român pentru libertate națională și dreptate socială, avînd o încărcătură afectivă în cultivarea dragostei față de pămîntul strămoșesc, a mîndriei patriotice că aparținem unui neam cu străvechi rădăcini pe aceste meleaguri.

Mai ales în ultimii ani, arăta proiectantul *Traian Bogdan*, de la IREMOAS, iubitorii cărții din marea întreprindere de pe platforma Militari, și nu numai din unitatea noastră, caută acele lucrări social-politice sau tehnico-științifice care vin în sprijinul soluționării unor probleme concrete cu care se confruntă colectivele de muncă, fie că este vorba de modernizarea fluxurilor tehnologice, de aplicarea cuceririlor revoluției tehnico-științifice contemporane, fie că aduc elemente necesare însușirii mecanismului economico-financiar, a legislației muncii, a raporturilor dintre compartimentele de bază ale producției.

Însuși progresul tehnic nu poate fi conceput în afara studiului necontenit al documentației de specialitate, al lucrărilor ce prezintă rezultate ale cercetării, soluții practice de la care se poate porni în căutarea unor rezolvări eficiente ale diferitelor chestiuni tehnice. Bunăoară sub îndrumarea dr. ing. *Virgil Ganea*, șeful atelierului proiectări, proiectanții *Ion Gheorghe* și *Traian Bogdan*, printr-o temeinică documentare de specialitate, au găsit soluții tehnologice ce aduc economii de 40 la sută la materialul nefe-ros. Inginerii *Aurel Străulea* și *Ștefan Cerchez*, de la secția echipamente, sînt apreciați de colectiv pentru necontenitele lor căutări în sfera perfecționării producției, în consens cu exigențele optimizării consumurilor de materie primă, combustibili și energie.

Îmbinarea organică a cercetării cu producția, opina *Gheorghe Simion*, cercetător științific la Institutul Național de Motoare Termice, participant la o dezbatere cu tema „Cartea de istorie în procesul educației patriotice a oamenilor muncii", organizată la Centrul de creație și cultură socialistă „Cîntarea României" de pe platforma Militari, este concepută ca o asumare comună a sarcinilor multiple ce stau în fața celor două compartimente esențiale integrate progresului multilateral. Nu ne putem limita la cunoașterea unor rezultate de performanță într-un domeniu sau altul, într-o țară sau alta, fără a căuta soluții eficiente de aplicare, de implementare a acestor achiziții în procesele tehnologice de la noi. Ceea ce presupune o maximă receptivitate a gîndirii originale, o sporită mobilitate a factorilor ce asigură documentația necesară, inclusiv a editurilor de resort.

Vorbind în numele tinerelor muncitoare de la ICTB, *Gabriela Ploeșteanu* aducea argumentul vîrstei, al încrederii nestrămutate în prezentul și viitorul celor ce se identifică, la propriu și la figurat, cu însuși prezentul și viitorul patriei socialiste, în favoarea unei literaturi mai profunde, mai ancorată în realitățile acestui timp și ale acestui loc, o literatură care să ne reprezinte în ochii noștri și ai lumii, cu frămîntările, năzuințele și idealurile ce ne animă. Am crescut, cum se spune, la școala clasicilor, care ne-au învățat să credem în om și în omenie, în cinste, dreptate și adevăr, în putința omului de a se înălța prin muncă, prin abnegație, prin dăruire unor nobile crezuri. Așteptăm de la creatorii zilelor noastre asemenea scrieri, care să ne propună, cu putere de convingere, modele demne de urmat pentru împlinirea propriului destin, pentru edificarea propriei personalități.

Un spectacol de referință

Pentru toți vorbitorii de limbă română imaginea literară cea mai copleșitoare a lui Mircea cel Mare a fost, vreme de peste un veac, aceea lăsată de geniul lui Eminescu în celebra „Scrisoare a III-a" pe care toți românii o învață încă din clasele primare.

Să fi inhibat, oare, reușita lui Eminescu pe alți scriitori? Lucrul e posibil, de vreme ce atît de puține condeie s-au mai încumetat după aceea să evoce figura legendară și totuși atît de realistă a marelui voievod, domn de la munte, pînă la Marea cea mare. Modelul eminescian al lui Mircea a dominat conștiințele românești vreme de un veac și continuă să le domine.

Cu excelenta piesă „Moștenirea" de Titus Popovici, pusă în scenă magistral de regizorul Horea Popescu și de Mihai Manolescu, ajutați de o inspirată scenografie, datorată lui Paul Bortnovschi, și de o interpretare originală, de neuitat, a rolurilor atît de complexe și de variate, realizată de actori de frunte ai Naționalului bucureștean (Gheorghe Cozorici, Mircea Albulescu, Radu Beligan, Ilinca Tomoroveanu, Olga Delia Mateescu, Florin Piersic, Traian Stănescu, Ovidiu Iuliu Moldovan, Costel Constantin, Ion Marinescu, Ovidiu Moldovan ș.a.) ni se înfățișează un Mircea cel Mare modern, care poartă în esența lui pe cel eminescian, dar e, totuși, altul, distinct și inedit.

Un Mircea reprezentativ pentru destinul istoric al poporului român, pentru specificul etnopsihologic al acestuia, un Mircea văzut cu ochii omului de azi, un Mircea prieten cu poporul, cu rîul și ramul, care printr-o fericită idee regizorală se înveșe din pămîntul patriei pentru a-i păzi integritatea și a veghea la liniștea și demnitatea poporului, un Mircea patriot luminat care, după omenească lui trecere prin lume, se reîntoarce, în final, ca o rădăcină trainică în glia țării, peste care a domnit decenii cu înțelepciune și tact diplomatic. Spectacolul, plin de o grandoare cuceritoare, este construit cu o bogată fantezie și minuție profesională de regizori și actori, pe un text dramatic de excepție, în care Titus Popovici a făcut încă o dată dovada înzestrării sale deosebite, convingîndu-ne că are simțul scenei, știința construcției dramatice, puterea de a crea personaje autentice și talentul de a formula gînduri și sentimente în replici memorabile, profund umane, cu bătaie lungă peste toată devenirea istorică a neamului nostru.

Spectacolul „Moștenirea" rămîne în cultura românească de azi o realizare de referință, cu un profund rol în educarea patriotică a oamenilor.

ION DODU BĂLAN

Folclorul – izvor de inspirație mereu viu

În primăvara anului 1966 asistam la primul concert al unei formații de muzică ușoară: „Savoy". De atunci activează fără întrerupere (lucru rar într-un gen supus unor mode trecătoare) pe lîngă Ansamblul Artistic al Uniunii Tineretului Comunist. Secretul succesului și, mai cu seamă, al longevității? Ni-l dezvăluie Marian Nistor, *compozitorul și dirijorul grupului, totodată instrumentist la chitară solo, pian și... nai.*

— Prin acest instrument popular am ajuns, oricît ar părea de ciudat, la muzica ușoară. La Liceul de muzică am fost elevul celebrului naist Fănică Luca, profesorul care mi-a insuflat dragostea pentru folclor și m-a învățat să-l prețuiesc. Împreună cu colegii mei (Ionel Orban — compozitor, interpret la instrumente cu clape, Ionel Samoilă — chitară bas, mandolină, voce), Nichi Rotărescu — baterie, voce, George Mitrea — solist vocal) am alcătuit formația „Savoy" cu gîndul să fim o voce distinctă în muzica noastră ușoară. Și dacă am reușit o datorăm faptului că n-am părăsit niciodată, în compozițiile noastre, filonul de inspirație folclorică.

— Fiind și compozitorul formației, ați ales și suportul literar al melodiilor. Cine sînt autorii versurilor?

— Pornind de la teme folclorice în compoziții, trebuia ca și textele să aibă o înaltă calitate artistică. Tocmai de aceea am apelat la cărțile de poezie. Drept care, cîntecele noastre reamintesc publicului versurile unor clasici, între care Coșbuc, Goga, Macedonski, Heine, Esenin sau contemporani, ca Nicolae Dan Fruntelată, Adrian Păunescu, Corneliu Vadim Tudor, Sandu Ștefănescu. Cu asemenea piese, în care răzbate zvon de baladă, de horă sau de doină, transmițînd prin vers dragostea de viață, bucuriile tinerești, optimismul muncii, trainicul sentiment al iubirii, am susținut sute de concerte în București și în țară, pe estrade improvizate în șantierele naționale ale tineretului, în săli de sport. I-am acompaniat, nu o dată, pe cei mai buni soliști ai genului, ca Dan Spătaru, Mirabela Dauer, Mihai Constantinescu, Cornel Constantiniu, pe regretații Doina Badea și Aurelian Andreescu, cea mai fidelă prezență în spectacolele noastre rămînînd, pînă astăzi, Angela Similea. Ne străduim, de asemenea, să lansăm tinere talente, în ultimele noastre turnee debutînd, de pildă, o solistă dotată, Gabriela Mihalcea, absolventă a Școlii Populare de Artă.

— Aveți și o bogată discografie...

— Al unsprezecelea L.P., apărut recent, se intitulează „Garoafa albă", după cîntecul pe care l-am compus pe versurile poetului Nicolae Dan Fruntelată.

— Proiecte?

— Spectacole la Palatul Sporturilor și Culturii din București, noi turnee în țară, îmbogățirea repertoriului cu alte cîntece, care-și vor păstra același izvor de inspirație: folclorul. Singurul care ne poate conferi o identitate inconfundabilă în muzica românească.

Eugen COMARNESCU

Jurnalul galeriilor

Paul Erdös (1916—1987), artist reprezentativ al secolului nostru, s-a impus, încă din tinerețe, ca un creator militant pentru spirit novator în grafică. Privind numărul impresionant de lucrări, prezentate la Muzeul de Artă al Republicii în ampla expoziție retrospectivă consacrată creației sale, ne dăm seama că predominant este chipul uman, cu precădere al omului din Maramureș. Arta lui Paul Erdös se caracterizează prin echilibru și fervoare, prin înclinația spre sinteză, prin prezența omului ca element esențial, prin forța de comunicare a unui mesaj social, prin soluții plastice ingenioase și expresive. Perfect stăpînitor al artei desenului, Paul Erdös refăcea, prin lucrările sale, o biografie esențializată la contactul cu minerii și țăranii maramureșeni, la dragostea pentru pămîntul natal, la amintirile de familie sau la impresiile de călătorie. Relevîndu-i noblețea și armonia ce predomină în arta sa, actuala expoziție retrospectivă definește profilul unei puternice conștiințe, al unui creator profund original al cărui mesaj de înalt umanism este propriu marii arte.

Pictorul *Ioan Alexandru Boanchiș* este un autodidact vădind un deosebit talent și ambiții în desăvîrșirea artistică. Tema sa preferată, așa cum a apărut și în expoziția deschisă recent la Galeriile municipiului, este peisajul, inspirat, cu precădere din natura poetică, inedită și pitorească a Deltei. Picturile lui Boanchiș au o înviorare sobră, un lirism discret, o sensibilitate vibrantă, exprimînd dorința autorului de a reda poezia naturii. Artistul este un reflexiv, temperat de preocuparea pentru ordine și expresivitate picturală, astfel încît unele tablouri se disting printr-o construcție severă. Ordine, claritate, adevăr, sinceritate sînt atributele esențiale ale creației sale. Sentimentul armoniilor cromatice se constituie nu după canoane teoretice sau școli artistice cunoscute, ci ca amprentă a instinctului său pictural, ca rezultat al voinței de a-și exterioriza trăirile într-un chip original.

MIRCEA DEAC

La Galeriile de Artă ale Municipiului (str. Academiei nr. 15) s-a deschis expoziția reunind lucrări de pictură și grafică realizate în ultima vreme de plasticiana Tia Peltz. Predomină imagini bucureștene, compoziții, portrete

Foto.: Lucian CRIȘAN

GHID BUCUREȘTEAN la sfîrșit de săptămînă

Deschis celor mai diferite opțiuni, afișul cultural-artistic bucureștean oferă, și la acest sfîrșit de săptămînă, prilejuri de instruire și deconectare iubitorilor poeziei și dansului, teatrului și muzicii. Invitații noștri de astăzi vă recomandă trei manifestări diverse ca genuri, fiecare avînd darul de a stîrni un larg interes.

„ÎNTÎLNIRE BĂNĂȚEANĂ" LA MUZEU

În ambianța Muzeului Satului și de Artă Populară, mîine, de la ora 11, se va desfășura o manifestare situată la interferența mai multor arte, unite prin zona de obîrșie a creațiilor: Banatul. Aflăm amănunte de la *Jana Negoiță*, directoarea muzeului:

— „Întîlnirea bănățeană" de mîine se înscrie într-un ciclu ce va continua, duminicile următoare, cu manifestări dedicate zonelor Gorj, Maramureș, Bistrița Năsăud. Se vor reuni, la muzeu, bucureșteni de diverse profesii, oameni de cultură și artă, interpreți originari din Banat. Principalele momente ale spectacolului ce va avea loc cu acest prilej vor fi: recitalul poetic susținut de actorii Traian Stănescu de la Naționalul bucureștean și Ion Olaru din Timișoara; cîntece și dansuri interpretate de un ansamblu de copii timișoreni; concertul cunoscutului violonist Efta Botoca; o paradă a modei realizată în colaborare cu UCECOM, piesele de vestimentație avînd ca element distinct motive folclorice bănățene.

PERMANENȚA CLASICILOR

La un an de la premieră, celebra piesă „Livada de vișini" de A. P. Cehov se va juca *mîine ora 18*, pe scena Teatrului „Nottara" pentru a 50-a oară. O recomandă *Maxim Crișan*, director adjunct artistic al teatrului:

— Reprezentarea lucrărilor clasice din dramaturgia românească și universală intră în tradiția teatrului nostru. Pornind de la perenitatea valorii clasicilor, ne străduim, în montările noastre, să evidențiem mesajul lor umanist prin mijloacele de expresie ale spectacolului modern. Este și cazul „Livezii de vișini", piesă de rezistență în repertoriul nostru, montată de regizorul Dominic Dembinski într-o modalitate originală, cu accent pe reliefarea profunzimii ideilor și sentimentelor general umane proprii creației marelui scriitor. Văzînd (sau revăzînd) spectacolul, publicul va avea prilejul să aprecieze autentice creații actoricești, în fruntea distribuției aflîndu-se interpreți reputați și trupei, ca Lucia Mureșan, Al. Repan, George Constantin, Ștefan Radof.

„VĂ PLACE BRAHMS?"

Sub acest titlu, Radioteleviziunea Română continuă *mîine, ora 18*, în Studioul din str. Nuferilor nr. 62, un ciclu de concerte dedicat creației acestui mare compozitor. Programul — pe care îl recomandă muzicologul *Viorel Cosma* — cuprinde sonatele pentru vioară și pian:

— Cele trei sonate pentru vioară și pian, compuse de Johannes Brahms pe parcursul unui deceniu, reprezintă o sinteză a experienței compozitorului după realizarea celebrului său Concert pentru vioară și orchestră. Este o performanță pentru cuplul de interpreți atacarea acestor dificile partituri într-un singur program, fiindcă Brahms încearcă abordarea sonatei de pe o poziție nouă, cu efecte tehnice excepționale, puse în slujba reliefării conținutului de idei, diferită de modalitatea tehnicist-romantică lansată de Paganini. Cei doi tineri interpreți, cu certe perspective în muzica românească de cameră, merită să fie urmăriți cu atenție de public, deoarece pianistica sobră, intelectuală a lui Remus Manoleanu se armonizează perfect cu strălucirea arcușului mai tînărului său partener, pianistul Bogdan Bobocea.

C. EUGEN

CITITORII SE ADRESEAZĂ REDACȚIEI

● Propuneri ● Sesizări ● Soluții

● „O serie de șoferi grăbiți își scurtează drumul intrînd prin aleea principală a Orășelului copiilor producînd astfel panică printre cei veniți la plimbare. În vederea evitării degradărilor și a eventualelor accidente propun — ni se adresa Petre Someșan din șos. Olteniței nr. 28, bloc 4 D — ca la intrarea în parc dinspre șos. Olteniței să se ia măsuri de stopare a accesului automobilelor". Direcția Domeniului Public, căreia i-am supus atenției propunerea lui Petre Someșan, ne transmite că s-au dispus măsuri de montare a unui indicator de interzicere a circulației în ambele sensuri a vehiculelor. Au acces doar mașinile autorizate care transportă materiale necesare întreținerii parcului ● „Mă adresez dv. cu o propunere măruntă — ne scrie Constantin Predescu (str. Școala Floreasca nr. 2, bloc 14) — deoarece intervențiile de pînă acum au rămas fără efect. Este vorba de necesitatea reparării ușii principale a magazinului „Tehnometal" aflat la parterul blocului în care locuiesc. Această ușă gliseză pe un grătar metalic producînd zgomote greu de suportat cu atît mai mult cu cît ele se repetă la intervale de cîteva minute". Apelînd la conducerea I.C.L. „Tehnometal", ușa cu pricina a fost operativ reparată. De ce or fi așteptat însă lucrătorii amintitei unități să vină conducerea întreprinderii să le repare ușa? ● „Deși blocul în care locuiesc a fost dat în folosință din luna mai a anului 1988, cele două lifturi cu care este dotat n-au fost puse încă în funcțiune deoarece A.C.M. 3 n-a turnat fundația de beton a casei liftului. Cerem sprijinul redacției — ne scria Nicușor Călinescu din str. Vlad Județul nr. 1, bloc V 13 — pentru urgentarea lucrării și implicit punerea în funcțiune a lifturilor". Intervenind la C.A.G.C.M.B., sîntem informați că s-au luat măsuri astfel ca în curînd ascensoarele să poată fi puse la dispoziția locatarilor. E bine, dar și mai bine era dacă lucrarea ar fi fost executată la termenul stabilit și nu după un an de la darea blocului în folosință ● „De cîtăva vreme apa nu mai ajunge la etajele superioare ale blocului nostru" — ne semnala Gheorghe Răducu, președintele comitetului asociației locatarilor din bd. Uverturii nr. 71—73. Sesizarea, cercetată de către G.I.G.C., s-a dovedit întemeiată. Cu prilejul unor lucrări edilitare două conducte fisere secționate. S-au luat măsuri pentru reintregirea conductelor. Totodată, asociației, de locatari i se promite că, după degajarea căminului, va fi înlocuit și contorul care se defectase ● „La magazinul alimentar din splaiul Unirii nr. 3—5 uneori ni se refuză primirea ambalajelor de sticlă". Aspectul pe care ni-l relatase Gheorghe Mirită din str. Sf. Apostoli nr. 37 corespundea realității. Ba mai mult cu ocazia controlului efectuat cu sprijinul Inspectoratului comercial au ieșit la iveală și alte... „amănunte" (un cîntar dereglat, ținuta neîngrijită a lucrătorilor din unitate, lipsa monedei divizionare pentru a se putea da restul corect). În consecință s-au aplicat severe sancțiuni contravenționale, iar în scop preventiv s-au reprelucrat actele normative în vigoare ● „În dreptul imobilului în care locuiesc (str. Jiului nr. 7) — ni se adresa Nicolae Grancea — a fost amplasată una dintre stațiile autobuzului 331. Norocul meu, veți spune, că astfel îmi economisesc timpul consumat pînă la stația I.T.B. Dar mai este și un necaz. Biletele de autobuz sînt aruncate la întîmplare pe trotuarul din fața casei". Acum în stație s-a amplasat un coș pentru hîrtii. Este rîndul cetățenilor să-l vadă și să-l utilizeze.

Eugen EFTIMIU

FIȘIER

● *Ion Calotă, str. Dumitru Petrescu nr. 85.* Pentru obținerea adeverințelor necesare stabilirii vechimii în muncă vă recomandăm să vă adresați Ministerului Petrolului și Geologiei — Trustul petrolului Bolintin, din comuna Bolintin Vale, cod 8139, care deține arhiva Societății petrolifere Muntenia; pentru cealaltă perioadă solicitată adresați-vă Oficiului de evidență a documentelor de asigurare de pe lîngă Ministerul Muncii cu sediul în intrarea Progresului nr. 17 C, sectorul 1.

● *Mihail Mogoș, str. Arhitect G. Medrea nr. 14.* Depărtajarea cheltuielilor pentru consumul de combustibil pentru încălzire și pompare a apei calde menajere se face în conformitate cu prevederile „Normelor" aprobate de Biroul Executiv al C.P.C.P. nr. 30/1983 publicate în Buletinul Oficial nr. 7/1984.

INFORMAȚIA publicitate

Schimburi de locuință

SCHIMB apartament 4 camere, decomandat, confort I, pentru două apartamente a două camere. Tel. 35.53.71. (64)

SCHIMB apartament două camere, bloc ultracentral pentru similar cu balcon. Tel. 13.70.50. după ora 17,30. (334)

SCHIMB garsonieră situată într-un apartament din zona Magheru et. 3, pentru similar, împrejurimi. 10.25.76. (511)

APARTAMENT două camere. Titan, pentru una — două camere, central, ultracentral. 30.28.34. (929)

SCHIMB apartament 3 camere, confort I, decomandat, zona Știrbei Vodă, cu apartament 4 camere, central ultracentral. Tel. 26.31.52. (8507)

CIȘMIGIU — 4 camere, lemne, curte, atelier, pentru 3 — central. 16.39.32. 8841)

GARSONIERĂ I, Vatra Luminoasă, cu apartament două (3) camere I, în zonele Mihai Bravu, Vatra Luminoasă, Soculuț, Pantelimon. Tel. 28.50.14. (9423)

Închirieri

ÎNCHIRIEZ apartament două camere mobilate, chirie anticipat. Tel. 88.29.94.

CAUT garsonieră (apartament) mobilată (nemobilată), telefon, gaze, apropiere Rahova. Tel. 27.87.82. (167)

ÎNCHIRIEZ cameră mobilată la familie tineri căsătoriți. Tel. 78.68.09. (57)

OFERIM apartament unei încadrate, nefumătoare, virstnică. Adresați str. Epureștl 5 — Dămăroaia. (11)

OFER cameră modestă, confort, ultracentral, numai unei încadrate. Tel. 15.21.15.

STUDENT caut garsonieră (apartament) mobilat, zona Teiul Doamnei. Tel. 22.44.95.

TINERI căsătoriți căutăm garsonieră (apartament) mobilat, central (stație metrou). Tel. 83.77.77., după ora 16. (4815)

DORESC garsonieră sau cameră, dependințe, studenți căsătoriți. Tel. 15.07.67 seara.

OFERIM apartament două camere șos. Giurgiului. Telefon 63.90.76. (7645)

ÎNCADRATĂ caut cameră (ne)mobilată, zonă Politehnica. Tel. 71.58.09. după ora 16.

MEDIC specializare doresc garsonieră (apartament) central, cu telefon. Tel. 10.18.80.

PRIMIM în gazdă o încadrată. Tel. 33.86.06.

COLENTINA — cameră decomandată, închiriez, studentă, încadrată nefumătoare, termen lung. 88.52.04, 88.76.50. (8911)

STUDENTA caut urgent garsonieră mobilată, central, ultracentral. Căsuța agenției 9059.

SURORI studente căutăm apartament sau garsonieră mobilată. Tel. 80.82.18. (6485)

INGINER stagiar, nefumător, caut cameră mobilată preferabil zonele Cringași, Basarab, Militari. Tel. 65.74.78.

CAUT garsonieră mobilată. Tel. 73.55.50.

Vînzări

VÎND (predau) apartament două camere. Tel. 41.22.53.

VÎND Dacia 1100, perfectă stare. Tel. 33.94.75. după ora 18.

VÎND apartament două camere confort I, etaj 2, convenabil. 88.29.94.

VÎND Moskvici 408, stare foarte bună, motor nou. Aștept provincia. Tel. 45.55.27.

VÎND Dacia 1100 stare foarte bună. Tel. 55.53.86. (111)

SKODA S 100, Mobra 50, M. 2405, rochie albă 44, Delay, difuzoare auto. 14.50.77.

VÎND Dacia 1300, fabricație 1975, perfectă stare. Tel. 48.58.93.

VÎND Dacia 1100. Tel. 75.61.91 (5486)

VÎND Dacia 1310, 43.000 km. Tel. 11.05.85.

DACIA 1300, stare foarte bună. Tel. 47.40.58., după ora 16.

VÎND Dacia 1310 verde (25.000 km.) an fabricație 1983. Tel. 23.93.32. după ora 15.

VÎND apartament două camere, conf. 2, Rahova — Vicina, et. 10. Tel. 89.53.42. (1193)

VÎND urgent apartament 3 camere, liber, Piața Progresul. Tel. 83.19.70. (173)

APARTAMENT 3 camere, conf. I, sporit, achitat 70%, et. 2, zona Stadion 23 August, sau schimb cu două confort I (sporit), etaj inferior, sect. I, II, III, achitat 40%. Tel. 48.85.01. (145)

DOUĂ camere, et. 2, Vitan — Dristor. Cumpăr casă, sector I. 20.60.30 (131)

APARTAMENT central la curte, 3 camere, gaze sobă, garaj, dormitor florentin, mobilier diferit, lustre deosebite, mașină cusut Singer, aspirator, radio Rossini, corturi CSR, magnetofon, benzi covoare, veselă, diverse obiecte. Tel. 87.49.80, sau 35.37.61.

CAMERĂ, antreu și dependințe, la curte, studio, cuier, măsuță. 57.09.27. (8006)

VÎND apartament 3 camere, prin schimb două camere, Drumul Taberei, etaj inferior, eventual chirie. 67.67.03.

VÎND apartament 3 camere, libere, Drumul Taberei — 34. Tel. 68.05.61. (409)

FOARTE avantajos vînd garsonieră, confort I, parter, zonă metrou. Tel. 34.60.67, 84.28.47. (430)

VÎND garsonieră, etaj 8, 3 lifturi, stație metrou Titan. Tel. 44.56.93. după ora 17.

MAGNETOFON Tesla B. 115, nou, boxe RFT. 50 W. Tel. 43.46.91. (130)

FAMILII albine puternice și sănătoase vînd. Tel. 67.72.17. (118)

TELEVIZOR Cromatic, sufragerie Lengyel excepțională; Diamant 265 defect, diverse obiecte. 74.84.30. (9985)

AMPLIFICATOR cu efecte pentru chitară, motocicletă CZ 250. Tel. 41.11.54, după ora 16. (9830)

BICICLETA copii, Cumpăr clăpari, 36—37 folosiți. Tel. 11.74.91.

SUFRAGERIE deosebită lemn curbat, sculptată și bibliotecă mică Tel. 29.63.38. (9327)

PIAN cu coadă scurtă, vienez, stare și sonoritate excepționale. Tel. 13.61.27. (547)

VÎND televizor Diamant, 81.59.22. (7054)

VÎND calculator compatibil Sinclair. Tel. 72.21.21. (7289)

VÎND butelie de aragaz. Tel. 28.91.09, orele 17—19,30. (9140)

RADIOCASETOFON, televizor, discuri populare, casete, ceas, radio, Mobra, convenabil, diverse. 78.37.73.

VÎND dublu radiocasetofon Sharp WF. 940 H, model excepțional, dublu autorevers, Dolby, putere și fidelitate mare. Cumpăr compact discuri. Tel. 75.26.16. Aștept provincia. (9951)

VÎND video Player Samsung VB. 900, VHS HQ, performanțe deosebite. Tel. 75.83.40.

VÎND videocasetofon Philips VHS, Pal-Secam. Tel. 41.14.95.

VÎND videorecorder nou, Panasonic, Hi-Fi, stereo. Tel. 13.56.14. (9093)

PREDAU contract două camere I, vînd casă 4 camere, anexe 30 km București, drum național. Posed autorizație. 24.95.06. (9432)

PREDAU contract apartament două camere, etaj 2, sect. 2, convenabil. Cumpăr Dacia 1310. Tel. 55.29.68. (8 37)

PREDAU avantajos 3 camere, parter, decomandate, Baba Novac. Tel. 22.37.95. (9964)

PREDAU contract (vînd) 3 camere, Militari, pentru spațiu mai mic chirie. Tel. 60.77.51.

VÎND butelie aragaz cu ceas 5 ltr., și Dacia 1310, zero km. Tel. 26.09.31. (120)

VÎND apartament 4 camere, îmbunătățiri achitat integral, Ștefan cel Mare, etaj 1. Tel. 10.21.29.

VÎND familii albine, faguri artificiali stupi goi, centrifugă. Tel. 74.39.80. (4074)

VÎND pavilion apicol cu sau fără albine. Tel. 60.27.66. (9409)

VÎND sufragerie Gioconda, bucătărie, recamier Drobeta, cuier, aragaz două ochiuri, toate perfectă stare. 10.10.93, 35.75.40. (6650)

VIDEORECORDER Sharp cu telecomandă infraroșii. Tel. 42.09.81. (8990)

VÎND (predau contract) garsonieră conf. I sporit, Politehnicii — Militari. Tel. 81.90.50.

VÎND video Player Goldstar cu telecomandă, sufragerie Ruxandra. Tel. 15.33.90.

VÎND Player Goldstar cu telecomandă, nou. Aștept provincia. Tel. 30.06.57. (781)

DACIA 1310 cu multe îmbunătățiri. Tel. 65.59.70, după ora 18.

VOLKSWAGEN 1600 Variant, cu două portbagaje, stare ireproșabilă. Tel. 17.81.27.

VÎND Skoda 120 L, stare perfectă. Tel. 44.27.58. (55)

VÎND apartament 3 camere, în vilă, încălzire centrală, Dacia 1300, îmbunătățiri, RK, Aștept provincia. Tel. 35.59.74. (431)

VÎND două apartamente (două și 3 camere) metrou Sălăjan. Tel. 73.80.69—73.00.26.

VÎND garnitură hol Flamengo, stare foarte bună. Tel. 16.28.97.

VÎND videocasetofon Rekorder Sharp. Tel. 47.24.63, după ora 17.

VÎND video recorder Philips sigilat. Aștept provincia. 63.70.38.

VÎND (cedez contract) apartament 3 camere, decomandate, et. 7, metrou, L. Sălăjan. Tel. 35.34.18. (9005)

VÎND urgent Dacia 1300 stare excepțională. Tel. 27.63.10.

VÎND Dacia 1300, an fabricație 1980. Tel. 75.62.44. (9516)

VÎND apartament două camere, etaj 2, după ora 16. 61.30.59.

VÎND pian Yamaha YRP-7, sintetizator Yamaha Dx. 11, casetă RAM-80. Tel. 934/3.51.41. (8796)

PREDAU contract convenabil apartament două camere, etaj 2, sect. 2. Cumpăr Dacia 1310. Tel. 55.29.68.

CEDEZ contract apartament două camere, confort I, decomandat, Bd. Muncii, multiple îmbunătățiri. Preiau contract două garsoniere. Tel. 44.58.04, după ora 17.

PREDAU contract apartament două camere, decomandate zona Petre Ispirescu — Rahova, convenabil. Relații tel. 74.18.65.

Legitimații declarate nule prin pierdere

pe numele: Neacșu Paul Sandu, Ionescu Marius, Rățoi Ovidiu, Șerban Luminița, Stan Ion, Goga Georgel, Cucoveica Constantin, Băltărețu Magda, Birzache Constanța, Scariat Vasilica, Costache Alexe.

Cumpărări

BIELE ax came Ford Cortina 1966. 15.55.09; 951/1.46.83 Cluj (113)

CUMPĂR Fiat 1800 sau 1500 L, stare bună. Tel. 88.10.37 după orele 17. (9475)

CUMPĂR familii albine. Tel. 75.42.02, după ora 19. (9100)

CUMPĂR auto radiocasetofon nou, frigider auto, șoc semnalizat, ceas Oitcit. 26.70.84.

CUMPĂR Dacia 1300, avariată 75%, înscrisă în circulație. Tel. 50.59.28. (9135)

CUMPĂR apartament însorit, 3 camere, etaj inferior. Ofer schimb apartament 2 camere, dependințe bogate, etaj 1, Cișmigiu. Tel. 14.63.13.

STAȚIUNE climaterică, cumpăr cameră. Tel. 90/11.74.12. Căsuța agenției 6663.

CUMPĂR bicicletă nouă — gen Diamant, numai marcă străină — sau mimotoretă nouă, străină. Tel. 46.25.50. (9478)

CUMPĂR video JVC, National, Philips, Grundig — absolut nou. Tel. 17.25.89. (9555)

Pierderi

OFICIUL Economic Central Carpați — întrepr. Agroindustrială Chitila declară nulă, fiind pierdută, autorizația de transport seria D. 914877. (5525)

PIERDUT ecuson serviciu pe numele Tilea Vladimir. Îl declar nul.

PIERDUT contract închiriere emis de ICRAL Pajura pe numele Manea Gheorghe. Îl declar nul. (162)

PIERDUT legitimație elev pe numele Cioc Alexandru. O declar nulă. (144)

PIERDUT comunicare ridicare Oltcit eliberată de IDMS București pe numele Ghinea Valerică. O declar nulă. (111)

PIERDUT contract închiriere eliberat de ICRAL Giulești pe numele Iordache Doru. Îl declar nul. (134)

PIERDUT tichet verificare butelie aragaz pe numele Simionescu Ileana. Îl declar nul.

PIERDUT permis acces metrou nr. 00650 și legitimație serviciu MTTc pe numele Opițeanu Paula. Le declar nule. (81)

PIERDUT permis intrare MICM pe numele Luca Mihail. Îl declar nul. (47)

PIERDUT contract închiriere emis de ICRAL Giulești pe numele Munteanu Angela. Îl declar nul. (31)

PIERDUT atestat solist I instrumentist pe numele Grigore Marian. Îl declar nul. (829)

PIERDUT certificat calificare lăcătuș mecanic pe numele Haldan George. Îl declar nul. (9991)

PIERDUT legitimație policlinică pe numele Rățoi Ovidiu. O declar nulă. (9526)

PIERDUT certificat de calificare în meseria de timplar seria B, nr. 5463 eliberat la 2 martie 1983 pe numele Ștefănescu Ion. Îl declar nul. (9888)

PIERDUT contract închiriere eliberat de ICRAL Colentina pe numele Dragomir Niculina. Îl declar nul.

PIERDUT certificat de calificare în meseria de țesător mecanic întreținere eliberat de Liceul Industrial nr. 2 Bîrlad pe numele Răscanu Ioan. Îl declar nul. (9821)

PIERDUT autorizație vînzare hrană pentru peștișori eliberată de Consiliul Popular al Sectorului 2 pe numele Nedelea Maria. O declar nulă.

Diverse

CONDUCĂTOR auto efectuez rodaje la autoturisme. Telefon 55.74.56.

CĂUTĂM pensionară cu grijă pentru îngrijire bătrînă, sănătoasă. Tel. 10.21.81.

OFERIM pensiune completă unei intelectuale încadrate, condiții deosebite. Răspuns căsuța agenției 5549.

CĂUTĂM femeie pentru îngrijire permanentă bolnavă parțial paralizată. Asigurăm masă, locuință, onorariu. Tel. 68.33.63.

PERSOANĂ singură ofer locuință contra menaj. Căsuța agenției 9347.

PENSIONAR caut pensiune modestă, completă, urgent. Tel. 69.73.39. (8885)

CĂUTĂM familie recent pensionari de preferat fără obligații familiale, pentru îngrijire gospodărie și menaj 20 km. de București. Așteptăm și provincia. Relații tel. 33.71.89 (8—17) și 83.10.64 (17—20). (9507)

Decese

FAMILIILE Ștefăniță Nicușor și Urbanski Alfred anunță decesul cumnatului și unchiului inginer **GHEORGHE ȘTEFĂNIȚĂ.** Pios omagiu, nestearsă amintire.

OVIDIU și Viorel fii, Ana, Maria nurori, Ana Maria, Mihai și Andrei nepoți anunță cu nemărginită durere încetarea din viață după o lungă suferință a celui ce a fost inginer **GHEORGHE ȘTEFĂNIȚĂ.** Relații la tel. 18.07.70.

PIOS omagiu la încetarea tragică din viață a medicului și omului deosebit dr. **AURELIAN CIURDEA.** Colaboratorii din cabinetele de Ftiziologie și R.F. ale sectoarelor 1 și 2 din Capitală.

DOI ani de tristă amintire de la despărțirea de minunatul nostru frate și cumnat **ERACLIDE ION.** Constantin și Elisabeta Eraclide, Eliza și col. Pîrlianu. Nu-l vom uita niciodată. (5068)

PIOS omagiu la un an de la dispariția **SILVIEI NĂSTASE (SISI).** O readucem în amintirea cunoscuților. Dăruiți-i o clipă. Familia Hlevca.

MIOARA Arghinescu-Vlădescu mulțumește celor ce au fost alături la durerea pierderii soțului **ION VLĂDESCU,** economist. Relații tel. 89.06.75.

DE 3 ani de la inevitabila cumpănă, trăind în această lume fără el, păstrez veșnic amintirea luminoasă a soțului meu iubit, fost prof. de limba franceză și director **NICOLAE STOICESCU,** ale cărui roade ale muncii sale au rămas mărturii ale trecerii prin această lume. Comemorarea are loc marți 9 mai, cimitirul Belu, ora 12.30. Viorica Aneta soție.

ALEXANDRU fiu anunță împlinirea a 5 ani de la moartea tatălui său **DINU EMIL.** Lacrimi și flori pe mormîntul lui.

AZI se împlinește un an de cînd soarta crudă l-a smuls din mijlocul celor care l-au adorat pe **COTICI NICOLAE,** maistru IMMR-București Triaj, an de lacrimi și dor. În amintirea noblețli sufletești, căldurii sale și a chipului său, cei ce l-ați cunoscut, acordați un moment de reculegere. Rica și Gigi. (132)

A trecut un an de dor și jale de cînd soarta nemiloasă mi l-a luat fulgerător pe bunul și scumpul meu soț lt. col. (r) **POPESCU VASILE.** Nu-i vom uita niciodată sufletul său nobil și bun. Soția Maria, fiica Olga, nepotica Carmen-Mihaela, ginerele Ion și soacra Virginia. Recunoștință veșnică tuturor celor care au dat concursul și au participat alături de mine în acele clipe grele. Lacrimi și flori pe tristul lui mormînt. (4736)

NEȘTEARSĂ amintire pentru dragul nostru **NIKI DIMBOIU** la 4 ani de la dureroasa despărțire. Pușa și copiii. (7201)

EMILIANA, Aneta și Emil Ruși depling dispariția fulgerătoare a **SILVIEI DERȘIDAN** și sînt alături de Mircea în marea lui durere. (146)

UN gînd, o lacrimă, o floare pentru tinerețea, voioșia și bunătatea dragului nostru fiu **COVEȘANU DUMITRU** — pe care soarta nemiloasă l-a smuls din mijlocul nostru cu 7 ani în urmă, la numai 37 ani, într-un incredibil accident rutier. Imaginea lui va dăinui de-a pururi în sufletele noastre. Părinții, frații, cumnații și nepoții. Comemorarea simbătă, 6 mai, cimitirul Dămăroaia, ora 12. (3258)

CU adîncă durere, familia anunță trecerea în neființă a celei ce a fost **ȘTEFANIA STĂNESCU.** Relații la telefon 10.56.17 — 10.26.36.

COLEGII din C.M. C.I.B. sînt alături de ing. Doru Marin la greaua pierdere pricinuită de încetarea din viață a soției sale **ILEANA MARIN** și transmit sincere condoleanțe familiei îndoliate.

READUCEM în memorie cunoscuților că se împlinesc 8 ani, în luna trandafirilor (11 mai) de cînd a trecut în veșnicie **MINERVA DINCA (SĂNDULESCU).** Pios omagiu și nestearsă amintire. (8252)

Locuri pitorești ale patriei

Largi posibilități de petrecere a concediilor în renumite stațiuni balneoclimaterice

Se știe că în majoritatea stațiunilor noastre balneoclimaterice se poate beneficia, pe tot parcursul anului, de tratamente complexe, pe baza celor mai noi cuceriri ale medicinei fizice și balneologiei. Bunele condiții de cazare, amenajările și dotările cu aparatură medicală modernă, bogăția, diversitatea și valoarea ridicată ale factorilor naturali terapeutici, competența eșaloanelor de cadre medicale, se constituie ca puternici aliați ai sănătății omului în orice anotimp. Specialiștii au subliniat de multe ori faptul că tratamentul balnear al celor mai multe afecțiuni — digestive, reumatismale, hepatobiliare, posttraumatice, ginecologice ș.a. — este la fel de eficient primăvara, toamna sau iarna, ca și vara. Mai mult chiar, pentru prevenirea crizelor acute de ulcer, de pildă, care apar frecvent primăvara și toamna se recomandă cure balneare mai cu seamă în lunile aprilie-mai și septembrie-octombrie. Așa cum, de asemenea, în cazul bolilor reumatismale se indică efectuarea unor proceduri balneofizicale în intervalul octombrie-mai, cînd umezeala, schimbările vremii provoacă dureri mai mari. Să mai reamintim că pentru această perioadă, dincolo de faptul că biletele de cură sau odihnă pot fi procurate mai lesne, stațiunile sînt mai puțin aglomerate decît în plină vară, cei interesați avînd deci mai multă liniște, iar personalul medical dispune, de asemenea, de mai mult timp pentru a le acorda asistența. Iată cîteva argumente convingătoare pentru efectuarea, în condiții de confort optim și servicii medicale de înaltă calitate, a unei eficiente cure balneare sau a unui reconfortant concediu de odihnă, la tarife mai reduse față de sezonul estival. În acest scop, agențiile de turism ale I.T.H.R. București oferă, pentru lunile mai și iunie, locuri la tratament și odihnă în stațiuni de certă notorietate, între care, *BORSEC, AMARA, LACU SĂRAT, BALTA ALBĂ, MONEASA, MALNAȘ, BALVANYOS, TINCA, VILCELE, VAȚA, CĂLĂCEA, OCNA SIBIULUI, POIANA BRAȘOV, DURĂU ș.a.*

Cunoașteți Băile Tinca ?

Apărute în a doua jumătate a secolului trecut, la marginea comunei de la care și-a luat numele, Băile Tinca își datoresc existența și renumele, deopotrivă calităților terapeutice ale apelor sale minerale (bicarbonatate, calcice, magneziene, sodice, carbogazoase, hipotone, cu o mineralizare totală de 3096—7927 mg la litru) și frumuseții aparte a locului. Situate la o altitudine de 130 de metri, pe terasa inferioară din dreapta Crișului Negru (la 41 km de Oradea și 24 km de Salonta), Băile Tinca sînt ocrotite de dealurile acoperite cu păduri de gorun ale Miersigului, ceea ce le conferă un climat continental de tip moderat. Plaja și promenada pe pitoreasca vale a Crișului Negru ispitesc pe oricare vizitator. Stațiunea dispune de o complexă bază de tratament — instalații pentru băi calde cu apă minerală și pentru electroterapie, buvete pentru cură internă, de strand și sală pentru gimnastică medicală. *Indicații terapeutice :* afecțiuni ale tubului digestiv, hepatobiliare, cardiovasculare, ale aparatului locomotor (reumatisme degenerative, abarticulare) afecțiuni neurologice periferice, boli profesionale.

Izolată de marile artere de circulație, cu liniștea sa, cu aerul său pur, cu posibilități de agrement notabile, Băile Tinca te cuceresc din prima clipă a sosirii, ca un loc pe care ți-l dorești din toată inima.

La poalele Munților Bodoc

Călătorul aflat pe meleagurile județului Covasna își încîntă privirea cu peisajul fascinant al unor munți maiestuoși, al unor defilee și depresiuni impresionante. Pot fi admirate case din lemn de stejar îmbinate ingenios, prin crestături, fără cuie (la Virghiș, Chichiș ș.a.), porți monumentale (la Dalnic, Turia, Brăduț), frumusețea și originalitatea portului (cu cită îndeminare femeile și fetele din Araci cos superbele țesături „cu ochi încrucișat" și altele). Ca să nu mai vorbim de cele aproape 20 de centre de ceramică, unde s-a ajuns la un înalt grad de măiestrie, de alte obiective de larg interes turistic.

Acest perimetru dispune și de un valoros potențial balnear, una dintre stațiunile de aici, cu funcționare permanentă, fiind BALVANYOS. Așadar, la 20 kilometri de Tîrgu Secuiesc, la confluența a trei rîuri, în peisajul montan al Bodocului se află una dintre cele mai pitorești stațiuni din țară — Balvanyos. Au impus-o, între altele : excepționalele calități ale izvoarelor minerale de aici, emanațiile post-vulcanice (mofetele) cu efecte comparabile cu cele de la Covasna, ba chiar mai bune, climatul moderat, cu aer pur, numărul mare al zilelor însorite, care permit o eficientă helioterapie la munte. Ceea ce nu-i puțin lucru. Indicată în tratarea (cu foarte bune rezultate), în primul rînd a afecțiunilor cardiovasculare (hipertensiune arterială, insuficiență mitrală și aortică compensată, arteriopatii periferice prin ateroscleroză, varice), dar și a unor afecțiuni asociate (nevroză astenică, reumatism degenerativ și abarticular, boli profesionale), Balvanyos, și împrejurimile sale, este locul care-ți dă acea stare de tihnă și reconfortare în mijlocul naturii, atît de mult căutată de citadini în orice anotimp.

Adresele agențiilor I.T.H.R. București : *bd. 1848 nr. 4, tel. 14.98.81 ; bd. N. Bălcescu nr. 35, tel. 15.74.11 ; bd. Republicii nr. 68, tel. 14.08.00 ; str. Luterană nr. 4, tel. 14.21.77/2957 ; calea Moșilor bloc 55 bis, tel. 19.28.50 ; str. Tonitza nr. 13, tel. 14.95.94 ; calea Griviței nr. 139, tel. 17 32.26 ; bd. Dinicu Golescu nr. 29 (la parterul hotelului „Cerna"), tel. 16.13.35.*

Rubrică redactată de Vasile **GROZA**

Mîine, Steaua — S.K.A. Minsk

Prima manșă a finalei „C.C.E." la handbal masculin

La numai o săptămînă după excelenta performanță realizată de formațiile feminine Știința Bacău și Chimistul Rm. Vîlcea, care au cucerit „Cupa cupelor" și respectiv „Cupa I.H.F." o altă reprezentantă a handbalului nostru, de astă-dată a celui masculin, va susține, mîine, prima manșă a finalei celei mai importante competiții continentale rezervate echipelor de club, „Cupa campionilor europeni". Este vorba de formația *STEAUA, care va întîlni, la Palatul sporturilor și culturii, începînd de la ora 11, campioana Uniunii Sovietice, S.K.A. MINSK.*

Cum elevii antrenorilor Radu Voina și Ștefan Birtalan au cîștigat toate partidele susținute în actuala ediție a prestigioasei întreceri, cei mai mulți dintre ei contribuind, nu cu mult timp în urmă, și la readucerea echipei României în grupa de elită a handbalului mondial, speranțele numeroșilor susținători ai formației militare de a cuceri trofeul ni se par întru totul îndreptățite. Sigur, cele două partide cu S.K.A. Minsk nu vor fi deloc ușoare, handbalul sovietic numărîndu-se, de ani de zile, printre fruntașele oricărei competiții internaționale. Evoluînd, însă, la adevărata lor valoare, luptînd cu ardoare din primul minut și pînă la fluierul final, Stîngă, Ghimeș, Berbece și coechipierii lor pot obține, mîine, un rezultat care să le permită să abordeze partida retur (peste două săptămîni, la Minsk), cu șanse cît mai mari pentru atingerea obiectivului propus — cucerirea prețiosului trofeu. „Susținuți, ca de atitea alte ori, cu aceeași înflăcărare de minunata noastră galerie — ne spunea Vasile Stîngă, renumitul golgeter al Stelei — noi, cei din teren, vom face totul pentru a trece cu bine și acest foarte dificil examen. Dorim atît de mult — asemenea colegilor noștri, fotbaliștii — ca la clubul Steaua să poată fi admirate... două „cupe" ale campionilor încît nici un efort nu ni se pare prea mare". Le dorim mult succes!

Menționăm că întîlnirea dintre Steaua (cîștigătoare a „C.C.E." în 1963 și 1977 și finalistă în 1971) și S.K.A. Minsk (dublă cîștigătoare a „Cupei cupelor") va fi condusă de Ștefan Jug și Herbert Jeglie (ambii din Iugoslavia).

La meciul Steaua — S.K.A. Minsk accesul va fi permis pe baza biletelor ce se pot procura de la casele stadionului Steaua și de la C.N.E.F.S. precum și de la cele ale Palatului sporturilor și culturii și a legitimațiilor-abonament de culoare roșie și verde emise de C.N.E.F.S., însoțite de tichete.

Marian GHIOLDUȘ

O amplă manifestare sportivă studențească

Mîine, începînd de la ora 10, complexul de la „Tei" va găzdui o amplă manifestare sportivă studențească, din programul căreia spicuim: ● demonstrații de gimnastică ritmică și sportivă, de aero și automodele, de culturism și judo ● un mare simultan de șah ● finalele campionatelor universitare naționale la sporturi nautice și la tenis de cîmp ● meciuri de fotbal, volei, baschet, tenis de masă din cadrul „Supercupei C.U.B." ● întreceri de ciclism și motociclism ● parada automobilelor de epocă.

Tot aici, formații laureate ale Festivalului Artei și Creației Studențești vor susține un bogat program cultural-artistic.

Actualitatea fotbalistică

DEBUT BUN al selecționatei de juniori (sub 16 ani) a României în cadrul turneului final al campionatului european care are loc în aceste zile în Danemarca: 1—0 cu Norvegia. Formația „cadeților", antrenată de Gheorghe Ola și Ioan Pătrașcu, va juca astăzi al doilea său meci cu Elveția (care a pierdut joi, cu 2—0, partida cu Portugalia) și, în eventualitatea unei dorite victorii, își va disputa luni, în compania Portugaliei, dreptul de a pătrunde în semifinalele programate la 11 mai.

PE PLAN INTERNAȚIONAL, săptămîna aceasta a fost dominată de prima manșă a finalei „Cupei U.E.F.A.", în care Napoli a învins pe Stuttgart cu 2—1, marcînd golul succesului în penultimul minut al partidei, după ce egalase, prin Maradona, dintr-un penalti la un hent involuntar sancționat de arbitrul grec Ghermanakos cu o larghețe asemănătoare celei cu care se obișnuiește să faci un cadou gazdelor... Deci, pe 17 mai, șansele napolitanilor sînt limitate. Dar pînă atunci, miercuri seara, pe stadionul din Berna, finala „Cupei cupelor", între Sampdoria și F.C. Barcelona.

ASTĂZI ȘI MÎINE, sînt programate partidele din etapa a XXVI-a a diviziei A de fotbal, precum și restanța *„U" Cluj-Napoca — Steaua*, partidă care urma să aibă loc în runda a XXIII-a și se va disputa mîine (cu mențiunea că jocurile *Steaua — F.C. Argeș* și *Corvinul — „U" Cluj-Napoca* au fost amînate pentru 31 și, respectiv, 21 mai).

Astăzi se va derula o singură întîlnire, de altfel unica programată în Capitală: *DINAMO — UNIVERSITATEA CRAIOVA* pe stadionul din șoseaua Ștefan cel Mare, cu începere de la ora 18. Partida se anunță interesantă, chiar dacă alb-roșii rămîn marii beneficiari ai calculelor hîrtiei. Ne gîndim la faptul că Universitatea Craiova a marcat un reviriment puternic și, îndeosebi, la posibilitatea de a-i urmări la lucru pe mai mulți dintre tricolorii care vor fi selecționați de Jenei în vederea importantului meci cu Bulgaria. Rednic, Mateuț, Klein, Cămătaru, Sabău, Lupescu, Vaișcovici, Stelea, Gheorghe Popescu, Săndoi sînt suficiente nume-argument care pledează pentru atractivitatea întîlnirii și constituie premisa principală a promisiunii că va fi un meci-spectacol.

Mîine, restul rundei. După „prefața" de astăzi, partidele de mîine au, la rîndul lor, o... uvertură: *S.C. Bacău — Victoria*, joc care se va disputa la ora 10.30. Celelalte meciuri — la ora 18, dintre ele desprinzîndu-se două: *F.C.M. Brașov — Rapid* și *A.S. Armata Tîrgu Mureș — Sportul studențesc.* Ambele bucureștene vor încerca să-și îmbogățească zestrea la „adevăr", giuleștenii în dorința firească de a recupera punctele pierdute în fața Stelei, acolo, la poalele Tîmpei, unde „șepcile roșii" au smuls un draw, în timp ce studenții din „Regie" doresc o victorie care să-i aducă pe „linia de plutire", adică la „zero", ceea ce ar însemna un mare pas către... „Cupa Balcanică", tel mărturisit de antrenorul lor, prof. Ion V. Ionescu.

Programul de mîine este completat de jocurile *F.C. Farul — F.C. Inter Sibiu, Oțelul Galați — F.C. Bihor, Flacăra Moreni — F.C. Olt* și, cum am mai amintit, *„U" Cluj-Napoca — Steaua*, prilej pentru militari de a mai face o repetiție pentru Barcelona și, totodată, pentru... 17 mai.

Dan PĂTRAȘCU

TEATRE ● Ateneul Român : **CONCERT SIMFONIC.** Dirijor **Cristian Mandeal** ; solist **Ion Voicu** — azi, ora 19 ; **RECITAL DE PIAN — Octavian Rădoi** ; colaborează actorul **Petre Moraru** — mîine, ora 19 ; sala Studio : **RECITAL DE CHITARĂ : Constantin Andrei** — azi, ora 17.30 ; **VALORI CAMERALE ROMÂNEȘTI.** Recital de violă — **Constantin Bordei** ; la pian **Aladar Racz** — mîine, ora 10.30 ; **TREPTELE AFIRMĂRII ARTISTICE : Anamaria Iliuț** — pian — mîine, ora 17.30 ● Sala de concerte a Radioteleviziunii (str. Nuferilor 62—64, tel. 14.68.00) : **RECITAL DE HARPĂ — Elena Gantolea** — mîine, ora 11 ; **CICLUL „VĂ PLACE BRAHMS ?" : INTEGRALA SONATELOR PENTRU VIOARĂ ȘI PIAN.** Interpretează : **Bogdan Bobocea** și **Remus Manoleanu** — mîine ora 18 ● Opera Română (13.18.57) : **NABUCCO** — azi, ora 18 ; **INIMĂ DE COPIL** — mîine, ora 11 ; **FREISCHÜTZ** — mîine, ora 18 ● Teatrul de Operetă (în sala Mică a Teatrului Național, tel. 13.63.48) : **LILIACUL** — azi, ora 18 ; **OKLAHOMA** — mîine ora 10.30 : **TINEREȚEA UNUI VIS** — mîine, ora 18 ● Teatrul Național (14.71.71). Sala Mare : **HARAP ALB** — azi, ora 18 ; **A 12-A NOAPTE** — mîine, ora 10 ; **BĂDĂRANII** — mîine ora 14.30 ; **NU SE ȘTIE NICIODATĂ** — mîine, ora 18.30 ; sala Amfiteatru : **VASSA JELEZNOVA** (spectacol aminat din 29 aprilie) — azi, ora 18 ; **UN ANOTIMP FĂRĂ NUME** — mîine, ora 10 ; **CONTRABASUL** — mîine, ora 18 ; sala Atelier : **ÎNTRE PATRU OCHI** — azi, ora 18 ; **ULTIMUL SET** — mîine, ora 10 ; **FATA DIN ANDROS** — mîine, ora 15 ● Teatrul „Bulandra". Sala din bd. Schitu Măgureanu nr. 1 (14.75.46) : **SECRETUL FAMILIEI POSKET** — azi, ora 18 (spectacol aminat din 12 aprilie) ; mîine, orele 10.30 (spectacol aminat din 14 aprilie) și 18 : sala Studio (11.95.44) : **CÎNTEC DESPRE MINE ÎNSUMI** — azi, ora 18 ● Teatrul Mic (14.70.81) : **MAIDANUL CU DRAGOSTE** — azi, ora 18.30 ; **O FEMEIE DRĂGUȚĂ CU O FLOARE ȘI FEREASTRE SPRE NORD** — mîine, ora 10.30 ; **IVONA, PRINCIPESA BURGUNDIEI** — mîine, ora 18.30 ; Teatrul Foarte Mic (14.09.05) : **LEWIS ȘI ALICE** — azi ora 19 ; **BĂRBATUL ȘI FEMEILE** — mîine ora 11 ; **BĂTRÎNA ȘI HOȚUL** — mîine, ora 19 ● Teatrul „Nottara" (59.60.70). Sala Magheru : **NECAZURILE UNUI ÎNDRĂGOSTIT** — azi, ora 18 ; **ÎNTR-O DIMINEAȚĂ** — mîine, ora 10 ; **LIVADA DE VIȘINI** — mîine, ora 18 : sala Studio : **AMINTIRILE SĂREI BERNHARDT** — azi, ora 18.30 ; **DANSUL MORȚII** — mîine ora 18.30 ● Teatrul Giulești. Sala Majestic (14.72.34) : **SOLNESS. CONSTRUCTORUL** — azi ora 18 : **DOAMNELE DOMNULUI CARAGIALE** (în foaier) — azi, ora 18.30 ; **SĂ NU-ȚI FACI PRĂVĂLIE CU SCARĂ** — mîine, ora 11 ; **CUM S-A FĂCUT DE-A RĂMAS CĂTINCA FATĂ BĂTRÎNĂ** — mîine ora 18 ; sala Giulești (18.04.85) : **JEAN FIUL LUI ION** — azi ora 18 ; **COCOȘELUL NEASCULTĂTOR** — mîine, ora 11 ; **HOTEL „ZODIA GEMENILOR"** — mîine ora 18 ● Teatrul de Comedie (16.64.60) : **PEȚITOAREA** — azi, ora 18 ; **SCAIUL** — mîine, ora 10 ; **CAPCANĂ PENTRU UN BĂRBAT SINGUR** — mîine ora 18 ● Teatrul „C. Tănase". Sala Savoy (15.56.78) : **TEMPO, TEMPO** — azi, ora 18 ; **BELMONDO AL II-LEA** — mîine, ora 18 ; sala din Calea Victoriei 174 : **CAVALCADA RÎSULUI** — azi și mîine, ora 18 ; Teatrul de vară Herăstrău : **DE LA TANGO LA ROCK** — azi și mîine ora 18 ● Teatrul „Ion Creangă" (50.26.55) : **ROMANȚIOȘII** — azi ora 18 ; **MARY POPPINS** — mîine, ora 10.30 ● I.A.T.C, studioul „Casandra" (15.72.59) : **PROFESOR DR. OMU** — azi ora 18.30 ; **DALBUL PRIBEAG** — mîine, ora 11 ; **MOBILĂ ȘI DURERE** — mîine ora 18.30 ● Ansamblul Artistic Rapsodia Română (13.13.00) : **SPECTACOL EXTRAORDINAR DE CÎNTECE ȘI DANSURI ROMÂNEȘTI** — azi și mîine, ora 18 : **MICUȚA DOROTHY** — mîine ora 11 ; Palatul Sporturilor și Culturii : **CÎND LILIACUL ÎNFLORESTE** — mîine, ora 19 ● Circul „București" (10.41.95) : **VEDETELE CIRCULUI DIN VARȘOVIA** — azi orele 15.30 și 19 ; mîine, orele 10, 15.30 și 19.

FILME ● Ciclu de filme românești : **ROMÂNIA — O ȚARĂ ÎN PLINĂ DEZVOLTARE ; STRĂZILE AU AMINTIRI** — Patria (11.86.25) — 9, 11.30, 14, 16.30, 19 ● **IUBIRE STATORNICĂ** — Studio (59.53.15) — 10, 12.30, 15, 17, 19 ● **O VARĂ CU MARA** — Scala (11.03.72) — 9, 11, 13, 15, 17, 19 ; Gloria (47.46.75) — 9, 11, 13, 15, 17, 19 ; Favorit (45.31.70) — 9, 11, 13, 15, 17, 19 ● **MARIA ȘI MIRABELA ÎN TRANZISTORIA** — Grivița (17.08.58) — 9, 11, 13, 15, 17, 19 ; Floreasca (33.29.71) — 9, 11, 13, 15, 17, 19 ● **FRANÇOIS VILLON** Sala Mică a Palatului (15.73.72) — azi, 17.15 ; mîine, ora 11 ; Festival (15.63.84) — 8, 11.30, 15, 18.45 ● **MARTORI DISPĂRUȚI** — Lira (31.71.71) — 9, 11, 13, 15, 17, 19 ; Cosmos (27.54.95) — 9, 11, 13, 15, 17, 19 ● **VACANȚA CEA MARE** — Arta (21.31.86) — 15, 17, 19 ● **ALO, ATERRIZEAZĂ STRĂBUNICA** — Buzești (50.43.58) — 15, 17, 19 ● **ÎNTÎLNIRE AMÎNATĂ** — Lumina (14.74.16) — 9, 11, 13, 15, 17, 19 ● **PROGRAM SPECIAL PENTRU COPII ȘI TINERET** — Doina (16.35.38) — 9, 11, 13, 15, 17, 19 ● **CAZ CU CAZ NU SE POTRIVESTE** — Excelsior (65.49.45) — 9, 11, 13, 15, 17, 19 ● **MISIUNE SPECIALĂ** — Ferentari (80.49.85) — 15, 17, 19 ● **ORICARE FATĂ IUBEȘTE UN BĂIAT** — Cotroceni (81.63.38) — 15, 17, 19 ● **ȘATRA** — Viitorul (10.67.40) — 15, 17, 19 ● **UNDE ESTE UN „NOFELET"** — Munca (21.50.96) — 15, 17, 19.

COTIDIENE

ORIZONTAL : 1) A dota cu tehnică modernă 2) Element de vestimentație — Întreprinderea „Luceafărul" (abr.) 3) Popas pionieresc la munte sau la mare — Localitate rurală 4) Unguent — Primele legume ! — În ele se cultivă plantele și iarna 5) A anticipa — Folosit în arta culinară 6) Mijloc tradițional de locomoție — Măsoară vîrsta 7) Intens — Coțofană (reg.) 8) Unitate de măsură — Indică puterea de tracțiune — Termen sportiv 9) Lucrător în poligrafie 10) A se căsători — Cusătură. **VERTICAL :** 1) Îndeletniciri 2) Felicitări — Arbust 3) Intrînd într-o tăbăcărie ! — Rînd — Post scriptum (abr.) 4) Formă alungită — Rezonanță 5) Întindere închisă — Agere ! 6) Folosită în industria textilă — Specie literară 7) Pronume — Magazin lîngă Gara de Nord 8) Cîmpie — Poliță 9) Cotidian — În acest moment (pop.) 10) Fel de curent electric. (ȘTEFAN OPRIȘAN).

	1	2	3	4	5	6	7	8	9	10
1	A	U	T	O	M	A	T	I	Z	A
2	C	R	A	V	A	T	A	■	I	L
3	T	A	B	A	R	A	■	S	A	T
4	L	R	■	L	E	■	S	E	R	E
5	V	I	S	A	■	S	O	S	■	R
6	I	■	I	■	C	A	R	■	A	N
7	T	A	R	E	■	T	A	R	C	A
8	A	R	■	C	A	L	■	A	U	T
9	T	I	P	O	G	R	A	F	■	I
10	I	N	S	U	R	A	■	T	I	V

Dezlegarea careului apărut în 5 aprilie. Orizontal : 1) LIBERTĂȚII 2) ALIMENTARA 3) MUZEU — ORI 4) IMORTALIZA 5) NINI — S — NAN 6) ON — TRASATA 7) RAM — ANI — AL 8) IT — ABA — C — I 9) SACRA — MIEZ 10) T — ACTUAL — A.

T.V. AZI. 13.00 Telex ; 13.05 La sfîrșit de săptămînă (color) ; 14.45 Săptămîna politică ; 19.00 Telejurnal ; 19.20 Sub tricolor sub roșu steag. Versuri patriotice. revoluționare ; 19.35 Teleenciclopedia (color) ; 20.05 Romanță, bine te-am găsit ! ; 20.25 Film artistic (color). „Marea evadare" ; 22.20 Telejurnal.

T.V. MÎINE. 11.30 Lumea copiilor ; 12.25 Sub tricolor. la datorie ! ; 12.40 Viața satului ; 13.00 Telex ; 13.05 Album duminical ; 19.00 Telejurnal ; 19.20 Cîntarea României ; 20.20 Film artistic : Riul care urcă muntele ; 21.50 Telejurnal.

BULETIN METEOROLOGIC

Vreme în general instabilă, cu cer temporar noros. Va ploua sub formă de averse. Vînt slab pînă la moderat. Temperatura maximă va oscila între 19 și 21 de grade, iar minima între 7 și 9 grade.

Schimb de mesaje la nivel înalt româno-cehoslovac

PRAGA. — Un cald schimb de mesaje a avut loc la Praga între tovarășul Nicolae Ceaușescu, secretar general al Partidului Comunist Român, președintele Republicii Socialiste România, și tovarășii Milos Jakes, secretar general al Comitetului Central al Partidului Comunist din Cehoslovacia, și Gustav Husak, președintele Republicii Socialiste Cehoslovace, cu ocazia primirii de către tovarășul Ladislav Adamec, președintele Guvernului R.S. Cehoslovace, a tovarășului Ion Dincă, membru al Comitetului Politic Executiv al C.C. al P.C.R., prim viceprim-ministru al guvernului, care efectuează o vizită în R.S. Cehoslovacă.

În cadrul întrevederii a fost relevat cursul ascendent al relațiilor de prietenie și colaborare româno-cehoslovace și au fost examinate noi posibilități de dezvoltare a schimburilor comerciale, de creștere a cooperării economice și tehnico-științifice.

HONDURAS : Reuniune în vederea soluționării situației conflictuale din America Centrală

TEGUCIGALPA. — Cei cinci președinți ai țărilor Americii Centrale se vor reuni, în luna iulie, în Honduras pentru a discuta căile și mijloacele de soluționare a situației conflictuale din regiune, au anunțat la Tegucigalpa șefii de stat ai Hondurasului, Jose Azcona, și Salvadorului, Alfredo Cristiani. Programată inițial pentru această lună, reuniunea la nivel înalt va avea ca temă principală de dezbatere procesul demobilizării și repatrierii unităților antisandiniste „Contras" în Nicaragua, transmite agenția A.D.N.

pe tot globul

VIENA

Reluarea negocierilor pentru noi măsuri de încredere și securitate în Europa și asupra forțelor armate și armamentelor convenționale de pe continent

VIENA. — La Viena au fost reluate, vineri, negocierile pentru adoptarea de noi măsuri de întărire a încrederii și securității în Europa, la care participă cele 35 de state semnatare ale Actului final de la Helsinki, și negocierile privind forțele armate și armamentele convenționale din Europa, între statele participante la Tratatul de la Varsovia și cele membre ale N.A.T.O.

Negocierile sînt chemate să adopte un complex de măsuri concrete de natură să conducă la creșterea securității, încrederii și cooperării într-o Europă în care fiecare națiune să se poată dezvolta liber, la adăpost de orice amenințare la adresa independenței și suveranității sale.

România — care participă la negocieri în spiritul poziției sale de principiu, al considerențelor și propunerilor tovarășului Nicolae Ceaușescu, secretar general al Partidului Comunist Român, președintele Republicii Socialiste România, cu privire la problemele dezarmării, încrederii și securității pe continentul european, prezentate la deschiderea celor două noi foruri de negocieri multilaterale — își aduce o contribuție constructivă, larg apreciată, la procesul negocierilor.

Această a doua rundă a negocierilor de la Viena este prevăzută să se încheie la 14 iulie 1989.

LA SOFIA s-au încheiat lucrările plenarei Comitetului Central al P.C. Bulgar, care a discutat politica agrară a partidului. În hotărîrea adoptată cu acest prilej se relevă necesitatea de a se trece pe scară largă la rezolvarea practică a problemelor actuale ale agriculturii pe baza dezbaterilor care au avut loc la plenară și în întreaga țară înaintea acesteia.

De la AGERPRES între orele 6 și 11

COMUNICATUL DE PRESĂ privind convorbirile purtate la Moscova de ministrul afacerilor externe al U.R.S.S., Eduard Sevardnadze, și ministrul de externe al Japoniei, Sosuke Uno, precizează că cei doi miniștri au abordat probleme privind relațiile bilaterale și unele aspecte ale actualității internaționale. Au avut loc, relatează agenția TASS, convorbiri referitoare la încheierea Tratatului de pace sovieto-nipon. Au fost apreciate pozitiv eforturile depuse de părți în vederea îmbunătățirii relațiilor bilaterale.

SECRETARUL GENERAL AL CONGRESULUI NAȚIONAL AFRICAN, Alfred Nzo, s-a pronunțat pentru instituirea de sancțiuni eficiente împotriva regimului rasist de la Pretoria. Într-o declarație făcută la Lusaka, el a arătat că autoritățile sud-africane continuă să exercite o politică de represiune împotriva populației africane majoritare din țară.

REUNIUNEA MINIȘTRILOR PENTRU PROBLEMELE MEDIULUI ÎNCONJURĂTOR din țările membre ale Pieței Comune, care se desfășoară în localitatea Caceres din Spania, analizează căile de protejare a ecosistemelor și de combatere a poluării. De asemenea, sînt analizate fenomenele de amplificare a eroziunii și înaintare a deșertului, precum și reducerea stratului de ozon din atmosferă. După cum transmite agenția ANSA, participanții vor studia propunerea de creare a unei agenții vest-europene pentru mediul ambiant.

DUPĂ CUM INFORMEAZĂ COTIDIANUL „LE MONDE", veniturile agricultorilor francezi au scăzut anul trecut, în medie, cu 4 la sută. În acest cadru, reculul veniturilor unor categorii de fermieri a atins 18,8 la sută.

ARABIA SAUDITĂ ȘI IRAKUL au convenit să construiască în comun o rețea de telecomunicații, cu începere de anul viitor. Astfel, Irakul va putea contacta țările din zona Golfului, din Extremul Orient, Egiptul, Sudanul și unele țări europene. La rîndul său, Arabia Saudită va folosi rețeaua irakiană pentru contacte cu Turcia, Iordania și Siria.

PRODUCȚIA DE PETROL a celor 13 state membre ale Organizației Țărilor Exportatoare de Petrol (O.P.E.C.) a crescut în luna aprilie cu 700 000 barili pe zi. Într-un raport al Agenției Internaționale pentru Energie, de la Paris, se subliniază că producția mondială de țiței a fost în perioada amintită de 51,2 milioane barili zilnic, cu un milion de barili mai mult decît în luna martie. Producția de petrol a statelor O.P.E.C., fixată în urma reuniunii din noiembrie anul trecut, a fost de 18,5 milioane barili zilnic.

UN MIC AVION DE PASAGERI ȘI UN AVION MILITAR s-au ciocnit vineri în spațiul aerian din zona centrală a Elveției. Pilotul și pasagerul avionului civil și-au pierdut viața. Pilotul aparatului militar a reușit să execute o aterizare forțată pe unul din aeroporturile din apropiere. Cauzele accidentului nu au fost încă stabilite. După cum au declarat autoritățile, acesta este primul caz din ultimii 30 de ani cînd în spațiul aerian al Elveției se ciocnesc un avion militar și unul civil.

POTRIVIT UNUI ANUNȚ OFICIAL, dat publicității la Lagos, specialiștii din domeniul creșterii animalelor au reușit să lichideze pesta bovină din Nigeria.

MAFIA poate să răstoarne piața financiară italiană, să domine activitatea bancară, să controleze companii și întreprinderi și să „recicleze" fondurile acumulate pe căi ilegale. Aceasta este concluzia unui raport prezentat în Parlament de Luigi Ramponi, însărcinat cu probleme financiare. În document se arată că „La Piovra" (animalul tentacular — cum este denumită Mafia) pătrunde tot mai puternic în lumea bancară, permițînd ca sumele acumulate din vînzarea de narcotice sau de arme să fie investite apoi, legal, pe piața financiară.

Datoria externă — povară tot mai grea pentru țările Americii Latine

NAȚIUNILE UNITE. — America Latină transferă anual către exterior peste doi la sută din produsul său intern brut (PIB), se constată într-un raport al Comisiei Economice pentru America Latină și zona Caraibilor (CEPAL). Constituind o balanță oreliminară a economiei latino-americane a anului 1988, studiul arată că criza economică din țările regiunii a atins niveluri dramatice, iar inflația a ajuns la 470 la sută.

O primă consecință a acestei situații — semnalează studiul — este aceea că majoritatea țărilor latino-americane și caraibiene s-a îndepărtat și mai mult de obiectivul relansării procesului de creștere economică susținută și stabilă care să permită reducerea gravelor probleme sociale acumulate.

După opt ani consecutivi de evoluție negativă a situației în zonă, devine evident faptul că, dincolo de problemele structurale, dezechilibrele macroeconomice asociate serviciului datoriei externe, crizei fiscale și lipsei de devize dobîndesc o dinamică proprie, tradusă prin creșterea procesului inflaționist, slăbirea procesului de investiții și reducerea posibilităților de acțiune a politicii economice, adaugă autorii raportului.

Din țările socialiste

R.P. Chineză : creșterea producției de cauciuc natural

În provincia Yunnan, din sudul R. P. Chineze, au fost plantate 120 000 hectare de teren cu hevea (arborele de cauciuc), respectiv 21 la sută din suprafața totală afectată acestei culturi în întreaga țară. Astfel, provincia Yunnan devine cea de a doua principală zonă producătoare de cauciuc natural a Chinei .(Anul trecut, la Yunnan au fost obținute 44 000 tone de cauciuc natural). Pentru îmbunătățirea tehnologiei culturii respective, la Jinhong a fost creat un institut de cercetări, ai cărui specialiști studiază cultivarea arborelui de cauciuc, recoltarea și prelucrarea cauciucului natural. În prezent, în Yunnan se obțin în medie pe an 1 050 kilograme de cauciuc natural la hectar, atingîndu-se și recorduri de 1 500 kg.

R.P.D. Coreeană : realizări urbanistice la Sunchon

Pentru muncitorii din orașul Sunchon, important centru industrial din provincia Pyongan, din R.P.D. Coreeană, vor fi construite peste 6 000 de apartamente, în zona noilor locuințe fiind prevăzute și așezăminte social-culturale, unități de învățămînt, de ocrotire a sănătății. Pînă în prezent au fost finalizate peste 800 de apartamente, care au și fost repartizate lucrătorilor de la combinatul de vinalon, unitate industrială ce produce anual mai mult de un milion tone carbid, 100 000 tone vinalon, 900 000 tone îngrășăminte azotoase, peste 300 000 tone proteine și alte produse chimice.

R.S.F. Iugoslavia : sporirea producției de energie electrică

Centralele electrice din Iugoslavia au livrat în perioada ianuarie-martie 1989, 20,5 miliarde kWh, satisfăcînd integral cerințele consumatorilor din țară. Cea mai mare parte a energiei electrice a fost obținută în unități pe bază de cărbune — aproximativ 12,5 miliarde kWh cu 10,6 la sută mai mult decît în primele trei luni ale anului trecut. Se are în vedere ca în acest an centralele electrice iugoslave, cu o putere instalată de 20 550 megawați, să producă 87,4 miliarde kWh, cu 4 la sută mai mult decît în 1988.

PENULTIMA ORĂ...

GIBRALTAR : UN RECORD AL MANEVRELOR MILITARE. Mari unități navale și aeriene din țări ale N.A.T.O. au organizat manevrele „Open Gate—'89", profilate pe operațiuni antisubmarine. Exercițiile urmează la scurtă vreme după manevrele britanice „Spring Train", desfășurate tot în strîmtoare, și care au fost precedate de operațiunile militare „Tapon '89". Date fiind dimensiunile strîmtorii, Gibraltarul a stabilit un nou (și — bineînțeles — nedorit) record la densitatea manevrelor militare pe... kilometru pătrat !

ULSTER : ALTĂ RACHETĂ FURATĂ. Autoritățile polițienești din Belfast au informat despre furtul unei rachete sol-aer „Blowpipe", petrecut la Centrul militar din Newtownards. S-a menționat, pentru liniștirea opiniei publice locale, că arma nu ar putea fi utilizată, lipsindu-i „cîteva piese de bază". Este al doilea furt de rachete din Ulster intervenit în ultimele șase luni, primul avînd loc chiar în incinta uzinei producătoare „Shorts". Ar fi deci, nevoie nu de asigurări formale, ci de măsuri reale, pe...măsura gravității faptelor.

MADRID : DEFICITUL ÎN CREȘTERE. Potrivit agenției E.F.E., deficitul comercial al Spaniei pe primul trimestru din 1989 s-a cifrat la 6,1 miliarde dolari, ceea ce înseamnă o creștere de 48 la sută față de perioada corespunzătoare din anul trecut. Situația se datorează dezechilibrului din comerțul exterior al țării. Astfel, importurile au sporit cu 22 la sută, în timp ce exporturile doar cu 11 procente. Factorii de resort consideră imperative măsurile de redresare a situației. Altfel spus, „toreadorii bugetari" din Madrid sînt chemați să ia... taurul de coarne !

TOKIO : TEREN DIN... PIETRE PREȚIOASE ? Asociația Imobiliară a Japoniei a efectuat o anchetă cu privire la costul terenului în 15 mari orașe, inclusiv Tokio. S-a constatat, astfel, că prețul terenurilor este în capitala japoneză de 99 de ori mai scump decît la Los Angeles, de 50 de ori mai mare decît la Sidney și de 30 de ori mai ridicat decît la Londra. Conform Asociației Imobiliare a Japoniei, un muncitor nipon ar putea cumpăra cu salariul pe un an întreg doar 4,4 metri pătrați de teren în cartierul Setagaya ! Ca și cum solul din Tokio ar fi compus din... pietre prețioase !

ROTTERDAM : „DESCHIDERE" NEPROGRAMATA LA MECIUL OLANDA-R.F.G. Întîlnirea de fotbal dintre Olanda și R.F.G., contînd pentru calificarea la Campionatul mondial din Italia, a avut o „deschidere" cu bucluc. Grupuri de suporteri au invadat cîteva artere centrale din Rotterdam, după care au început să spargă vitrine și să smulgă pavajul, într-o „dezlănțuire frenetică". Intervenind, forțele de ordine i-au împrăștiat pe huligani și au operat arestări. „Situația este sub control", a declarat presei șeful poliției locale, Rob Hessing, după care meciul s-a desfășurat cu spectatori mai puțini, dar mai... disciplinați.

N. B.

...PENULTIMA ORĂ !

punctul pe i

Stop neo-nazismului !

Nu cu mult timp în urmă, utilizînd date puse în circulație de serviciile de „apărare a Constituției", ziarul Lübecker Nachrichten *atrăgea atenția asupra faptului că în R. F. Germania a fost înregistrată existența a nu mai puțin de 69 de organizații de extremă-dreaptă. Cea mai numeroasă dintre aceste organizații ale violenței și terorii este așa-numita „Deutsche Volksunion" (D.V.U.), care se estimează că ar ajunge la vreo 12 000 de membri. Dar, indiferent de numărul actual al membrilor și aderenților, fiecare „lider" neo-nazist este fascinat de „mitul" de tristă amintire al partidului nazist. Călăuziți de mari ambiții și veleități personale, acești epigoni ai odiosului Führer nu-și aleg mijloacele pentru atingerea scopului propus. Percheziționările operate la domiciliile unora dintre ei au dus la descoperirea nu numai a unui vast material de propagandă anticonstituțională, ci și a unor depozite de arme. Unele din materialele de propagandă sînt livrate de „filiale" din străinătate ale neo-nazismului, de felul aceleia a americanului Gary Lauck din Nebraska (S.U.A.).*

Avînd în vedere proliferarea alarmantă a delictelor politice, a actelor de încălcare de către neo-naziști a legii fundamentale a statului, care prevede interdicția asociațiilor al căror obiectiv sau activități contravin codului penal, sînt îndreptate contra ordinii constituționale sau împotriva ideii de bună înțelegere între popoare, ministrul federal de interne a fost nevoit să ia recent unele măsuri drastice. El a hotărît, de exemplu, interdicția organizației „Nationale Sammlung", animată de un fost sublocotenent al Bundeswehr-ului, pe nume Michael Kühnen, condamnat anterior, de mai multe ori, pentru activități cu caracter neofascist, scopul său declarat fiind restaurarea N.S D.A.P. (partidul nazist al lui Hitler). După cum notează ziarul Stuttgarter Zeitung, *la domiciliul acestuia ființa și un adevărat arsenal de fabricare a munițiilor și a explozivilor.*

Relevînd că se impune o intervenție energică împotriva unor astfel de „tardivi discipoli ai lui Adolf Hitler", ziarul General-Anzeiger, *care apare la Bonn, arată că stoparea extremismului de dreapta nu este doar o chestiune de stabilitate politică și că, în cazul în care nu s-ar lua în acest sens cuvenitele măsuri, „reputația noastră internațională ar avea grav de suferit". Ceea ce nu este deloc exagerat, dat fiind faptul că neo-naziștii nu se mărginesc să imprime zvastica doar pe mormintele din cimitirele evreiești, ci ei aspiră — demențial — să o „reanimeze" politic.*

Leonard GAVRILIU

Redacția și administrația : cod 70711, str. Brezoianu nr. 23—25, sector 1, of. PTTR 1, Centrala telefonică 13.27.77. Secția scrisori — juridic : 13.27.73. Publicitatea cod 70709 str. 13 Decembrie 86, sector 1, of. PTTR 1, telefon 16.15.16. Abonamentele se fac la toate oficiile poștale și difuzorii din întreprinderi și instituții. Cititorii din străinătate se pot abona prin ROMPRESFILATELIA, Sectorul export-import presă P.O. Box 12—201, telex 10376 prefix. București, calea Griviței nr. 64—66, Tiparul I.P. „Informația"

PROLETARI DIN TOATE ȚĂRILE, UNIȚI-VĂ!

INFORMAȚIA Bucureștiului

ZIAR AL COMITETULUI MUNICIPAL BUCUREȘTI AL P.C.R. ȘI AL CONSILIULUI POPULAR AL MUNICIPIULUI BUCUREȘTI

ANUL XXXVI – Nr. 11 047 | 8 PAGINI – 50 BANI | Luni 8 mai 1989

CU POPORUL, PENTRU POPOR, pe drumul glorios al edificării destinului socialist al patriei

— In pag. a II-a —

PARTIDUL – CLARVĂZĂTORUL STRATEG AL MĂREȚELOR IZBÎNZI SOCIALISTE

În istoria îndelungată a poporului român, partidul comunist reprezintă singurul partid care a pus mai presus de toate interesele generale ale oamenilor muncii, ale întregii națiuni și, cu cele mai mari jertfe, a condus clasa muncitoare și celelalte forțe progresiste, democratice, întregul popor, în înfăptuirea revoluției de eliberare națională și socială, apoi a revoluției socialiste, în făurirea societății socialiste multilateral dezvoltate.

NICOLAE CEAUȘESCU

În acest an aflat sub semnul unor evenimente de însemnătate deosebită în istoria contemporană a patriei — a 45-a aniversare a revoluției de eliberare națională și socială, antifascistă și antiimperialistă și Congresul al XIV-lea al Partidului Comunist Român — sărbătorirea împlinirii a 68 de ani de la făurirea partidului nostru comunist generează majore semnificații politice și sociale. Ziua de 8 mai 1921 marchează în paginile marii cărți a istoriei contemporane a patriei momentul cînd lupta revoluționară a clasei muncitoare din România a fost ridicată pe o nouă treaptă, mai înaltă, înmănunchind într-o unică organizație, la scara țării reîntregite, cele mai înaintate forțe militante ale poporului, hotărîte să facă totul pentru lichidarea orînduirii bazate pe inechitate, asuprire și exploatarea omului de către om, pentru făurirea socialismului și comunismului pe pămîntul românesc. În marile bătălii de clasă care au urmat, partidul comuniștilor s-a dovedit a fi exponentul cel mai fidel al intereselor fundamentale ale maselor largi populare, ale întregului popor, înscriind memorabile pagini de acțiune revoluționară, pentru realizarea celor mai nobile năzuințe ale națiunii. În această eroică epopee, un moment cu profunde semnificații îl reprezintă marea demonstrație patriotică, antifascistă și antirăzboinică desfășurată în București la 1 Mai 1939, puternică manifestare a voinței de pace a poporului român, a capacității partidului nostru comunist de a uni într-un puternic șuvoi cele mai înaintate forțe ale societății, sub semnul luptei hotărîte împotriva fascismului și războiului, pentru progres social și pace. În istoria tumultuoasă a clasei muncitoare din România, a partidului său revoluționar, marea demonstrație de la 1 Mai 1939, în organizarea și desfășurarea căreia un rol determinant au avut tovarășul Nicolae Ceaușescu, tovarășa Elena Ceaușescu — prima manifestare de amploare în Europa acelor ani, care a chemat la luptă hotărîtă împotriva fascismului și a războiului nu numai poporul român, ci și muncitorimea întregului continent — se înscrie ca o glorioasă pagină în cronica devenirii națiunii, a afirmării voinței neabătute a poporului nostru de a-și făuri în libertate și demnitate un viitor luminos, destinul socialist și comunist.

Evocînd aceste pilduitoare tradiții revoluționare, sub semnul amplelor prefaceri înnoitoare ce caracterizează viața politică, economică și socială a țării în această eroică primăvară a muncii, rememorăm cu vibrantă mîndrie patriotică evenimente de însemnătate cardinală pentru istoria patriei care probează cu putere faptul că, în momente de mare cumpănă pentru existența națiunii, Partidului Comunist Român i-a revenit misiunea de înaltă răspundere de a realiza unitatea de acțiune revoluționară a clasei muncitoare, pe baza Frontului Unic Muncitoresc, de a uni toate forțele democratice și progresiste ale țării împotriva fascismului, pentru înfăptuirea mărețului act istoric de la 23 August 1944, pentru înscrierea hotărîtă a României pe calea edificării socialismului și comunismului.

În această atmosferă sărbătorească, oamenii muncii din Capitală, asemenea tuturor fi-

(Continuare în pag. a III-a)

Cu comuniștii în frunte

De ziua Partidului, răsună al muncii alai,
Recolta în cîmpuri și fierul bătut cît e cald;
Aceste elanuri, supreme cadențe de Mai,
În inimi vibrează al faptei și-al visului fald.

Sămînța la timp pusă-n brazdă-i un simplu-nceput
Pentru creșterea matură în fruct și în pai;
Un salt revoluționar pe deplin e făcut
Cînd pămîntul străbun se preschimbă în gură de rai.

Iar gramul de fier cu un dram de gîndire în plus
Se poate în aur preface, energie-n artere;
La punctul de fierbere dacă-o menții cît mai sus
Creația însăși, în proporție de masă, devine putere.

Conduși de Partid, muncitori și țărani, cărturari de-orice grai,
Cu fruntea-ncărcată de roura zilnicei munci,
Să facem chemare-n cadențe solemne de Mai
Că pacea e cea mai puternică dintre porunci!

NICULAE STOIAN

O arhitectură de înaltă ținută, definitorie pentru noul urbanism bucureștean: cartierul Crîngași.
Foto: Lucian CRIȘAN

În spiritul orientărilor și indicațiilor secretarului general al partidului

MODERNIZAREA — FACTORUL DECISIV AL CREȘTERII PRODUCTIVITĂȚII MUNCII ȘI CALITĂȚII PRODUSELOR

Eficiența eforturilor depuse de colectivul Întreprinderii de Elemente de Automatizări pentru îndeplinirea exemplară a sarcinilor de plan, ritmic și în condiții de înaltă calitate, este nemijlocit legată de înfăptuirea măsurilor prevăzute în programul de perfecționare a organizării și modernizare a producției. Este semnificativ pentru amploarea modernizării că în acest cadru se înscriu acțiuni de maximă însemnătate tehnică și economică, cum este dezvoltarea profilului electronic, respectiv dezvoltarea fabricației de echipamente tip sistem care, cu ajutorul tehnicii de calcul, să ofere o buclă completă de informație și acțiune, necesară dotării altor unități și competitive pe piața externă. Domeniile prioritare ale programului vizează: ● modernizarea produselor (înnoirea acestora) și a tehnologiilor, astfel ca în actualul cincinal numeroase produse să atingă și chiar să depășească nivelul mondial de vîrf în domeniu ● perfecționarea fabricației în vederea creșterii productivității, reducerii consumurilor materiale ● sporirea eficienței întregii activități.

— În mod deosebit se are în vedere dezvoltarea fabricației de comenzi numerice pentru mașini-unelte, mai exact a unor echipamente ce aparțin unei noi generații, superioare din punct de vedere funcțional — în fapt adevărate calculatoare de proces, bazate pe microprocesor și memorii interne puternice, capabile să-și exercite funcțiile în condițiile unui mediu industrial — ne spune inginerul Florin Albu, șeful atelierului de echipamente. Rezultă astfel că asemenea produse trebuie realizate la un nivel de maximă calitate și fiabilitate, că tehnologiile lor de execuție sînt diferite față de cele folosite la vechile tipuri de comenzi numerice. De aceea, în această direcție s-a acționat și se acționează cu hotărîre, fără a se diminua eforturile de modernizare privind fabricația curentă.

Victor CONSTANTINESCU

(Continuare în pag. a V-a)

OBIECTIVUL PRIORITAR AL LUCRĂTORILOR OGOARELOR

Producții mari, eficiente, în toate sectoarele agriculturii

Ca peste tot în țară, în așezările Sectorului Agricol Ilfov domnește, în aceste zile, o intensă activitate. Prezenți pe cîmp, în fermele legumicole, pomicole sau în zootehnie, oamenii satelor durează temelie trainică noilor recolte. Faptele de muncă sînt mărturii grăitoare ale hotărîrii ferme de a face din acest an, așa cum a cerut tovarășul Nicolae Ceaușescu, anul celor mai mari producții agricole de pînă acum.

— Putem și trebuie să obținem cu zestrea tehnică și funciară de care dispunem recolte bogate, o eficiență superioară, ne spune *Ioan Popa*, președintele Consiliului unic agroindustrial de stat și cooperatist Vidra. Randamentele înalte 8000—9000 kg grîu sau orz, 27 000 kg porumb știuleți la hectar sau 5000 litri de lapte de la fiecare vacă furajată — obținute la CAP Berceni și Întreprinderea de Sere „30 Decembrie“, bunăoară, unități distinse cu înaltul titlu de Erou al Noii Revoluții Agrare — dovedesc fără putință de tăgadă forța agriculturii noastre socialiste, aflată într-un intens și continuu proces de modernizare. S-a confirmat și se confirmă, astfel, încă o dată, și pe meleagurile

Nicolae FLORIAN

(Continuare în pag. a V-a)

CU POPORUL, PENTRU POPOR,

pe drumul glorios al edificării destinului socialist al patriei

Partidul se afirmă tot mai puternic ca centru vital al întregii naţiuni, de la care emană gîndirea cutezătoare, menită să asigure transformarea revoluţionară a societăţii, forţa ce însufleţeşte toate energiile creatoare şi pune în valoare geniul întregului popor român, deschizînd patriei minunate perspective de progres şi civilizaţie.

NICOLAE CEAUŞESCU

În grandioasa epopee revoluţionară a edificării noii orînduiri, Partidul Comunist Român şi-a demonstrat cu strălucire rolul de forţă politică conducătoare, afirmîndu-se, tot mai puternic, ca centru vital al întregii naţiuni. Asumîndu-şi misiunea istorică de a conduce opera vastă, de uriaşă complexitate, a societăţii socialiste şi comuniste, partidul a elaborat în strînsă unitate cu poporul proiecte constructive de măreaţă anvergură, a acţionat şi acţionează pentru mobilizarea tuturor forţelor şi energiilor creatoare ale naţiunii, conferind o perspectivă clară, ştiinţific fundamentată, dezvoltării patriei. În epoca istorică inaugurată de Congresul al IX-lea al P.C.R. — Epoca Nicolae Ceauşescu — societatea noastră a beneficiat ca niciodată în istoria ţării de structuri politico-sociale armonioase, eficiente, profund democratice, care sub impulsul celei mai înaintate forţe politice a societăţii — Partidul Comunist Român — acţionează într-o indestructibilă unitate, exprimă în practica politică voinţa şi interesele întregului popor.

Aşa cum o atestă cu pregnanţă grandioasele izbînzi ale poporului român în anii socialismului, îndeosebi în perioada deschisă de cel de-al IX-lea Congres, în care, în bilanţul marilor împliniri s-a înscris ca încă o excepţională realizare lichidarea completă a datoriei externe a ţării, ce asigură deplina independenţă economică şi politică a României, tot ceea ce se înfăptuieşte în patria noastră este destinat poporului, bunăstării şi fericirii sale. Proprietari, producători şi beneficiari, oamenii muncii decid şi înfăptuiesc în deplină unitate minunatele programe de dezvoltare economico-socială a ţării. Aniversarea gloriosului nostru partid constituie un minunat prilej pentru comunişti, pentru toţi cetăţenii Capitalei, de a sublinia că chezăşia trainică a făuririi societăţii socialiste multilateral dezvoltate şi a înaintării neabătute a României spre comunism o reprezintă faptul că în fruntea destinelor patriei se află partidul, conducătorul său încercat şi clarvăzător, tovarăşul Nicolae Ceauşescu.

Mereu în frunte — comuniştii

În sudul Capitalei, în preajma uneia dintre efigiile emblematice ale noii dimensiuni economice şi urbanistice ale noului Bucureşti — cartierul Berceni — se află puternica platformă industrială, creaţie reprezentativă a Epocii Nicolae Ceauşescu, ce ilustrează convingător drumul parcurs în acest răstimp fără egal în istoria ţării.

— Ne-au fost încredinţate în aceşti ani care marchează devenirea uzinei noastre — ne spunea *Niculae Fănică*, muncitor la *Întreprinderea de Maşini Grele* — valori materiale deosebit de importante, utilaje moderne, de înalt nivel tehnic. Răspunderea ce ne revine este, aşa cum ne-a cerut secretarul general al partidului şi cu prilejul vizitei de lucru efectuate, nu de mult, în întreprinderea noastră — aceea de a le folosi mai bine, pentru ca ele să producă mai mult, mai eficient, mai competitiv.

Chiar în acest an au fost puse în funcţiune capacităţi moderne de producţie care au permis creşteri importante faţă de plan, îndeosebi la utilajul chimic, geologic şi la asigurarea cu piese de schimb pentru echipamentele energetice. Concomitent, acţionăm cu toate forţele pentru transpunerea în viaţă a programelor de modernizare fundamentate pe baza indicaţiilor şi orientărilor formulate de secretarul general al partidului vizînd, cu precădere, introducerea în fabricaţie a unor tehnologii de mare randament, reducerea substanţială a cheltuielilor de producţie, înnoirea şi diversificarea produselor, realizarea acelui „salt tehnologic" pe care ni l-a cerut tovarăşul Nicolae Ceauşescu. Aşa înţelegem noi, aşa cum de fapt înţelege întreaga noastră clasă muncitoare, să gospodărim partea din avuţia naţională ce ne-a fost încredinţată. O facem cu convingerea că numai dezvoltarea ţării pe baza proprietăţii socialiste asigură progresul neîntrerupt al societăţii, bunăstarea şi fericirea noastră, a tuturor.

Forţa novatoare a gîndirii colective

Democraţie a faptei, a înaltelor responsabilităţi revoluţionare, democraţia noastră socialistă constituie un generos cadru de afirmare plenară a înţelepciunii colective a maselor, a personalităţii umane, conferind clasei muncitoare, întregului popor statutul liber şi demn al constructorului socialismului.

— Datorăm Congresului al IX-lea, secretarului general al partidului acest minunat cadru prin care se realizează participarea efectivă a tuturor oamenilor muncii la organizarea, conducerea şi desfăşurarea întregii activităţi. În mai multe rînduri, tovarăşul Nicolae Ceauşescu a subliniat rolul deosebit ce revine adunărilor generale, consiliilor oamenilor muncii, celorlalte forme de participare la conducerea democratică — ne spunea maistrul *Corvin Dobre* de la *Întreprinderea de Pompe „Aversa"*. Şi putem spune că toate rezultatele mai importante pe care le-am obţinut se bazează pe faptul că, de fiecare dată, cînd am trecut să îndeplinim o sarcină deosebită, ne-am sfătuit, am analizat în colectiv, concret, şi am hotărît laolaltă, ca adevăraţi tovarăşi, cum este mai bine să acţionăm, ce e de făcut pentru a creşte mereu prestigiul mărcii fabricii, al întreprinderii noastre. Iată, acum, în cinstea zilei de 8 Mai, în întîmpinarea aniversării a 68 de ani de la făurirea Partidului Comunist Român, putem raporta că am realizat, peste prevederile planului, de la începutul anului, o producţie marfă vîndută şi încasată în valoare de circa 10 milioane lei, că am executat peste prevederi 5 agregate de pompe pentru obiective cu termen de punere în funcţiune pentru trimestrul II. Ne-am angajat ca în această perioadă să livrăm, în avans, beneficiarilor noştri 290 de electropompe destinate realizării lucrărilor de irigaţii din etapa I, angajament pe care ni l-am îndeplinit. Pentru că el a fost rezultatul hotărîrii noastre, a tuturor, deoarece în calitatea noastră de stăpîni ai mijloacelor de producţie înţelegem să facem totul pentru continua noastră autodepăşire, pentru ca munca noastră să cunoască noi şi cît mai mari cote de eficienţă, pentru ca nivelul nostru de trai, bunăstarea întregului popor să fie într-un continuu progres.

La baza progresului — cele mai noi cuceriri ale ştiinţei şi tehnicii

Idee-forţă a actualei perioade de dezvoltare intensivă a patriei, perfecţionarea organizării şi modernizarea producţiei constituie — aşa cum sublinia secretarul general al partidului — cea mai importantă problemă a economiei naţionale. În prezent şi în viitorul cincinal. Şi în acest domeniu virtuţile creatoare ale economiei socialiste româneşti îşi vădesc eficienţa, capacitatea de a pune în valoare marile rezerve tehnico-materiale şi umane ale societăţii, superioritatea de esenţă a socialismului, care a lichidat pentru totdeauna exploatarea omului de către om.

...Platforma-stindard a electronicii româneşti, Pipera, însumează astăzi, prin fiecare dintre întreprinderile de aici, atributele modernităţii tehnice, ale ramurilor industriale de vîrf — reliefa *Magda Tendel*, maistru, secretarul comitetului de partid din secţia aparate radio de la *Întreprinderea „Electronica"*. Chiar dacă sîntem o întreprindere din „prima linie" a progresului tehnic, problema modernizării este prioritară şi pentru noi. Aş spune, în primul rînd pentru noi, care lucrăm în domeniul de vîrf al tehnicii. Pe baza aplicării măsurilor cuprinse în programele proprii am reuşit şi reuşim să asigurăm o rată de înnoire a produselor de peste 90 la sută — prin asimilarea şi prin introducerea în fabricaţia de serie a unor noi tipuri de televizoare şi radio-receptoare. Rezultatul? În cinstea zilei de 8 Mai a aniversării făuririi Partidului Comunist Român am livrat pe piaţa externă o producţie de export cu 15 la sută mai mare faţă de perioada corespunzătoare a anului trecut, în condiţiile onorării integrale a obligaţiilor contractuale pentru piaţa internă. Ştim bine că numai fiind competitivi putem afirma şi consolida prestigiul pe care l-am dobîndit, putem realiza în bune condiţii sarcinile de export — obiectiv prioritar în activitatea noastră.

— Institutul nostru participă intens la traducerea în viaţă a cerinţelor formulate de tovarăşul Nicolae Ceauşescu privitoare la implicarea mai activă a cercetării ştiinţifice şi tehnologice în modernizarea industriei româneşti — releifa *Constantin Constantinescu*, cercetător principal la *Institutul de Cercetare Ştiinţifică şi Inginerie Tehnologică pentru Maşini-Unelte „Titan"*. Beneficiem în acest domeniu de îndrumarea de înaltă competenţă a tovarăşei academician doctor inginer Elena Ceauşescu, eminent om politic şi savant de largă recunoaştere internaţională, care, în calitate de preşedinte al Consiliului Naţional al Ştiinţei şi Învăţămîntului, coordonează nemijlocit înfăptuirea programelor de modernizare a economiei naţionale. În strînsă colaborare cu producţia am participat la implementarea la *„Semănătoarea"* a sistemului flexibil de strunjire SFS-01 care asigură creşterea productivităţii muncii cu 200 la sută, în condiţiile reducerii cheltuielilor cu 32 lei la 1 000 lei producţie marfă ; în prezent, este în curs implementarea la *Întreprinderea „23 August"* a unei celule flexibile tip CPAF-130-4CF-1, care asigură dublarea productivităţii muncii şi un spor anual la producţia marfă în valoare de 2,5 milioane lei. Ca răspuns la indicaţiile formulate de tovarăşul Nicolae Ceauşescu, cu prilejul vizitei de lucru efectuate la Întreprinderea „Vulcan", acţionăm cu toate forţele pentru finalizarea realizării unei tehnologii cu grad înalt de mecanizare pentru execuţia şi controlul fitingurilor, precum şi a unei linii de fabricaţie mecanizată a colectoarelor.

O nouă calitate a muncii, o nouă calitate a vieţii

Telul suprem al politicii profund umaniste a partidului nostru este omul, satisfacerea tot mai deplină a nevoilor sale materiale şi spirituale, înflorirea şi afirmarea tot mai puternică a personalităţii umane. Iată ce ne spunea în acest sens *Paraschiva Barna*, laborantă la *Întreprinderea de Confecţii şi Tricotaje :*

— Mă număr printre miile de femei care pot spune astăzi cu mîndrie că îşi aduc contribuţia, aici la I.C.T.B., la dezvoltarea industriei, la creşterea propriei noastre bunăstări. Realizările pe care le obţinem în producţie se răsfrîng direct asupra nivelului nostru de trai. Sînt cunoscute măsurile privitoare la creşterea retribuţiilor adoptate din iniţiativa şi la propunerea tovarăşului Nicolae Ceauşescu, strălucitul conducător de partid şi de ţară. Aş vrea să evidenţiez şi alte fapte ce ilustrează grija pentru om în România socialistă de astăzi. Iată, în ultimii ani, a fost construită la întreprinderea noastră o modernă cantină-restaurant la care iau zilnic masa peste 6 000 de persoane, au fost date în folosinţă un dispensar policlinic încadrat cu personal medical de înaltă competenţă, un staţionar medical cu 80 de paturi. Beneficiem de cămine muncitoreşti pentru tineret elegante, modern mobilate, de grădiniţă şi creşă cu peste 500 de locuri, de un centru de creaţie şi cultură socialistă „Cîntarea României" cu o modernă sală de spectacole, săli de conferinţe, bibliotecă, cabinete metodologice etc. Cum altfel am putea răspunde acestor dovezi de grijă faţă de viaţa noastră decît muncind mereu mai bine, mai eficient. În perioada care a trecut de la începutul anului, colectivul întreprinderii noastre a realizat o producţie marfă suplimentară în valoare de circa 8,3 milioane lei, livrînd o producţie fizică peste prevederi concretizată în peste 30 000 de tricotaje şi numeroase seturi de confecţii. Aş mai sublinia un aspect : este cunoscut faptul că I.C.T.B. este un exportator renumit. În domeniul nostru, a participa pe piaţa internaţională, a fi prezent în chip eficient şi rentabil înseamnă a fi mereu competitiv, a veni permanent cu ceva nou. Iată de ce, gradul de înnoire a producţiei este, la noi, de 99,6 la sută. Avem convingerea că nu ne-am epuizat rezervele de perfecţionare a producţiei şi sîntem hotăriţi să întîmpinăm marile evenimente politice ale acestui an cu realizări record.

8 Mai 1921 — 8 Mai 1989. Trepte ale spiritului revoluţionar în luptă, trepte ale devenirii libere şi demne, sub conducerea partidului, a clasei noastre muncitoare. Glorioasă epopee a faptei, a patriotismului înflăcărat, a muncii pentru ţară. În strînsă şi indestructibilă unitate în jurul partidului, al secretarului său general, tovarăşul Nicolae Ceauşescu, poporul nostru păşeşte încrezător în viitorul său comunist. Sărbătorim, în acest an, 8 Mai sub semnul hotărîrii de a întîmpina a 45-a aniversare a actului istoric de la 23 August 1944 şi cel de-al XIV-lea Congres al partidului cu noi şi tot mai mari izbînzi în toate domeniile de activitate.

Acţionînd susţinut pentru realizarea exemplară a sarcinilor de plan, colectivul de oameni ai muncii de la I.M.U.A.B. acordă deosebită atenţie producţiei de export. Aspect din hala de montaj greu, unde se află în probe tehnologice o nouă freză longitudinală cu portal, maşină de înaltă complexitate tehnică destinată pieţei externe.

PARTIDUL – CLARVĂZĂTORUL STRATEG AL MĂREȚELOR IZBÎNZI SOCIALISTE

(Urmare din pag 1)

ilor patriei, își îndreaptă gîndurile pline de adîncă gratitudine și fierbinte recunoștință față de secretarul general al partidului, **tovarășul** Nicolae Ceaușescu, marele Erou al neamului, personalitate proeminentă a vieții internaționale care, din cea mai fragedă tinerețe, și-a consacrat întreaga viață și energie creatoare luptei pentru înfăptuirea năzuințelor fundamentale ale clasei muncitoare, ale întregului popor, pentru triumful nobilelor idealuri ale socialismului și comunismului pe pămîntul strămoșesc. Cu sentimente de aleasă admirație și prețuire întreaga noastră națiune aduce un vibrant omagiu **tovarășei** Elena Ceaușescu, eminent om politic și savant de largă recunoaștere internațională, pentru contribuția sa remarcabilă la elaborarea și înfăptuirea politicii generale a partidului și statului, la dezvoltarea învățămîntului, științei și culturii românești, la afirmarea tot mai puternică în lume a geniului poporului român.

În desfășurarea vastului proces revoluționar al edificării noii orînduiri un loc de importanță excepțională revine celui de-al IX-lea Congres al Partidului Comunist Român, care a generat un spirit profund înnoitor în toate domeniile vieții politice, economice și sociale, care a dat, cu contribuția determinantă a celui mai ilustru fiu al istoriei naționale, **tovarășul** Nicolae Ceaușescu, noi dimensiuni vastei opere de construcție socialistă, inaugurînd cea mai rodnică și mai bogată în împliniri epocă din multimilenara existență a poporului român. Sub impulsul revigorator al cutezătoarei gîndiri teoretice și laborioasei activități revoluționare ale tovarășului Nicolae Ceaușescu au fost descătușate energiile creatoare ale poporului, au fost deschise largi perspective înaintării tot mai hotărîte a patriei pe calea progresului și civilizației socialiste și comuniste. În acest răstimp, în care cele mai durabile valori ale umanității au dobîndit pe pămîntul românesc sensuri și semnificații noi, de nerealizat în oricare altă etapă istorică, partidul nostru a pus pentru totdeauna capăt conservatorismului și dogmatismului, șablonismului și abordărilor conjuncturale ale problemelor fundamentale ale construcției socialiste; s-a afirmat cu putere rolul conducător al partidului revoluționar al clasei muncitoare — autenticul centru vital al societății noastre socialiste.

În perioada inaugurată de cel de-al IX-lea Congres al P.C.R. — Congresul marilor înnoiri revoluționare — în România socialistă s-a înfăptuit și se înfăptuiește o operă constructivă de anvergură istorică și cutezanță revoluționară fără precedent în istoria glorioasă a poporului român, această epocă intrînd pentru totdeauna în conștiința tuturor fiilor patriei cu numele ilustrului ei strateg și ctitor, **tovarășul** Nicolae Ceaușescu. Practic, toate domeniile vieții economico-sociale au fost supuse unor ample procese transformatoare. În cei 24 de ani care au trecut de la memorabilul forum al comuniștilor români din vara anului 1965 România devenind o țară industrial-agrară cu o industrie modernă, organizată pe baza celor mai noi cuceriri ale revoluției științifico-tehnice contemporane, cu o agricultură socialistă înfloritoare, cu o știință, învățămînt și cultură în plin avînt, ceea ce asigură creșterea continuă a bunăstării materiale și spirituale a celor ce muncesc, a întregului popor. Așa cum o atestă cu putere marile manifestări care s-au desfășurat recent în Capitală și în toate județele țării, o excepțională izbîndă a acestui timp de istorice împliniri socialiste o reprezintă rambursarea completă a datoriei externe a țării, mărturie concludentă a forței și vitalității economiei naționale, a justeței politicii partidului, care deschide însuflețitoare perspective pentru dezvoltarea multilaterală a patriei.

Sînt pline de adevăr, de căldură, de înțelepciune și de generoase imbolduri cuvintele rostite de **tovarășul** Nicolae Ceaușescu la marele forum democratic din noiembrie 1988: **„pornim la un drum nou, lung, de muncă și luptă, la un drum glorios. Să facem astfel încît prin munca unită a întregului popor să-l străbatem într-un timp cît mai scurt și cu rezultate cît mai bune și să ajungem la cele mai înalte piscuri, la realizarea visului de aur — societatea comunistă!"**. Puternic mobilizați de tezele, ideile și orientările cuprinse în monumentala operă a secretarului general al partidului, tovarășul Nicolae Ceaușescu — ctitorul României socialiste moderne, strategul genial al înaintării ferme a patriei spre culmile luminoase ale civilizației socialiste și comuniste — oamenii muncii din Capitală, asemenea întregului popor, omagiază gloriosul trecut de luptă al partidului nostru comunist, minunatul prezent socialist al patriei, cu hotărîrea fermă de a munci fără preget, de a face totul pentru a întîmpina cu noi și noi realizări în toate domeniile de activitate cea de-a 45-a aniversare a revoluției de eliberare socială și națională, antifascistă și antiimperialistă și Congresul al XIV-lea al Partidului Comunist Român.

Vibrant omagiu

Condus de El, poporul își taie drum spre astre,
Așa cum Primăvara își-așterne drum de sori,
Puternic prin Partidul reînnoirii noastre,
Cînd patria română se-mbracă-n straiești de flori.

Și fapta și gîndirea revoluționară
Înscriu în cartea țării, sub arcul vremii noi,
A patriei-nălțare, prin ani, vizionară,
Precum o proiectează Eroul pentru noi.

Înaltul vis noi facem să se transforme-n faptă
Și fapta să ne-înalțe ființa spre zenit,
Iar epoca măreață ne este calea dreaptă
Spre comunism, spre visul de veacuri năzuit.

Vibrant omagiu-aducem Eroului ce cheamă
Întreaga națiune într-un avînt plenar
Să facem România o țară fără seamăn
Sub soarele-omeniei, de-a pururi tutelar.

ION POTOPIN

Centrul vital al întregii societăți

Creat cu 68 de ani în urmă, Partidul Comunist Român are vîrsta deplinei maturități, fiind centrul vital al întregii societăți, conștiința cea mai înaintată a poporului, stegarul devenirii noastre socialiste și comuniste. Și tot la acest început de mai se împlinesc 112 ani de la cucerirea independenței de stat a României și 44 de la victoria asupra fascismului. Între aceste evenimente există o strînsă legătură, izvorîtă din aspirația neîntreruptă a poporului român pentru propășirea patriei, pentru libertate socială și națională — trăsături caracteristice ale luptei partidului comuniștilor. Încă de la apariția sa pe scena istoriei, Partidul Comunist Român a înscris ca ideal major lupta pentru afirmarea și păstrarea independenței și a suveranității, dovedindu-se exponentul fidel al marilor aspirații naționale, forța politică în măsură să asigure succesul luptei întregii țări pentru dezvoltarea sa de sine stătătoare.

Astăzi, sub conducerea partidului, România socialistă reprezintă întruchiparea elocventă a dreptului legitim al poporului de a fi pe deplin stăpîn pe propria sa soartă, de a-și făuri propriul destin așa cum dorește, așa cum o cer interesele fundamentale ale țării.

S-a dovedit că este un adevăr esențial acela în virtutea căruia socialismul și independența națională sînt în strînsă legătură și formează un tot organic. Experiența edificării noii societăți ca operă de creație conștientă a poporului demonstrează că socialismul și comunismul nu pot fi construite decît în condiții de reală independență și suveranitate, așa cum, la rîndul ei, noua orînduire creează condiții favorabile pentru dezvoltarea forțelor creatoare ale națiunii, pentru afirmarea deplină a independenței naționale. Tocmai de aceea — după cum sublinia secretarul general al partidului, tovarășul Nicolae Ceaușescu — afirmarea independenței și suveranității, dezvoltarea continuă a fiecărei națiuni reprezintă un factor de seamă al mersului înainte al societății. Putem spune cu îndreptățire că poporul nostru și-a dobîndit adevărata independență și neatîrnare în anii socialismului, cînd, sub conducerea partidului, s-a făurit cu succes o nouă orînduire socială în România.

Astăzi, întregul nostru popor, strîns unit în jurul partidului, al secretarului său general, **tovarășul** Nicolae Ceaușescu — genial strateg al înaintării pe drumul socialismului și comunismului, ctitor al României socialiste moderne — muncește liber, cu dăruire și înalt spirit revoluționar pentru înflorirea generală a țării. Factorul principal care asigură înaintarea noastră pe calea progresului și bunăstării îl constituie creșterea și întărirea continuă a rolului conducător al partidului, far călăuzitor al întregii națiuni. Unitatea și forța orînduirii noastre socialiste sînt puternic amplificate prin dezvoltarea conștiinței înaintate, prin procesul extrem de complex de făurire a omului nou, înzestrat cu o concepție revoluționară despre lume și viață, cu o înaltă ținută etică, cu un larg orizont ideologic, politic și de cultură generală — ideal al partidului încă de la crearea sa — care-și găsește astăzi expresie în devotamentul nemărginit al maselor largi față de cauza Partidului Comunist Român.

„Putem afirma cu îndreptățită mîndrie — sublinia tovarășul Nicolae Ceaușescu — **că partidul comuniștilor a demonstrat, prin întreaga sa activitate, că reprezintă centrul vital de la care iradiază lumina și căldura dătătoare de viață, conștiința cea mai înaintată a poporului nostru".**

VASILE BĂRAN

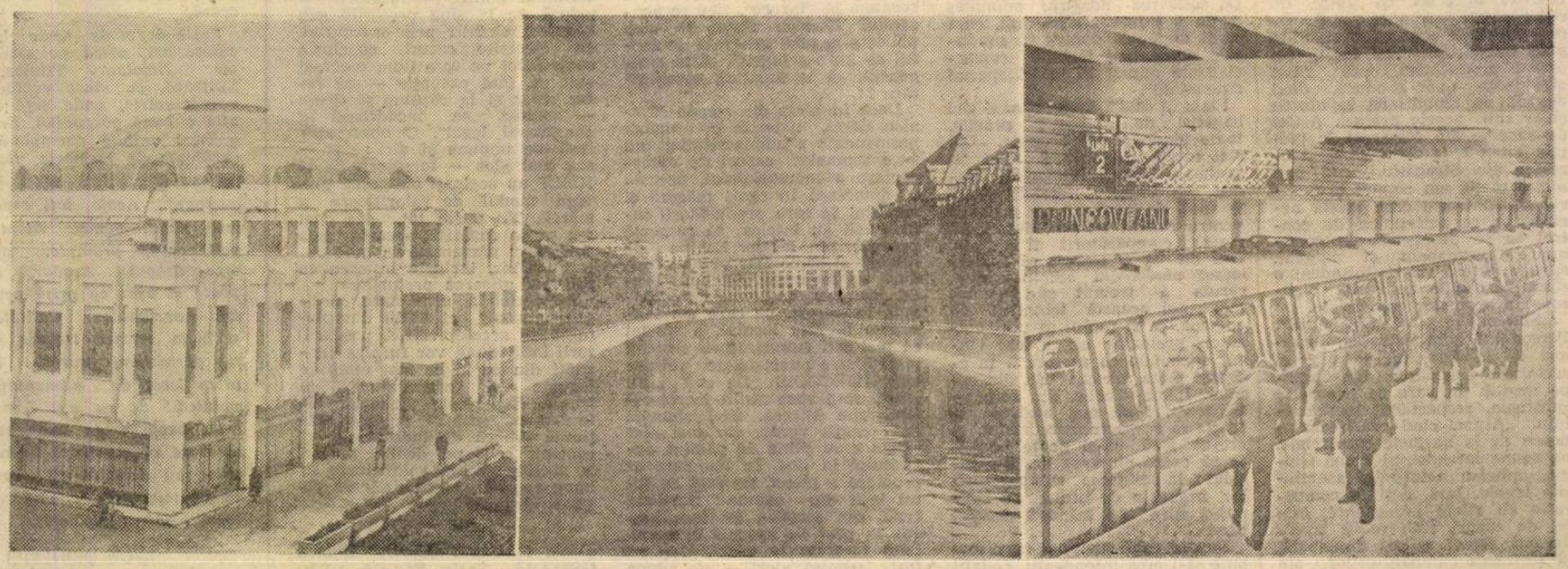

Manifestări omagiale consacrate aniversării partidului

Zilei de 8 Mai — ziua făuririi, acum 68 de ani, a Partidului Comunist Român — îi sînt consacrate și în acest an ample manifestări politico-educative și cultural-artistice organizate la centrele de creație și cultură socialistă „Cîntarea României", la punctele de documentare politico-ideologică, în bibliotecile și la muzeele de istorie.

● Astfel, la Centrul de creație și cultură socialistă „Cîntarea României" al Întreprinderii de Utilaj Chimic „Grivița Roșie" s-au desfășurat lucrările simpozionului cu tema **„Rolul conducător al partidului în etapa actuală de făurire a societății socialiste multilateral dezvoltate".** Evocînd tradițiile revoluționare ale mișcării muncitorești din România, momente ale luptei poporului nostru sub conducerea partidului comunist pentru libertate și dreptate socială, pentru independență și unitate națională, participanții la dezbateri au reliefat mărețele victorii și succese obținute de clasa muncitoare, de întreaga națiune în marea epopee a edificării societății socialiste multilateral dezvoltate în patria noastră, în glorioasa epocă inaugurată de Congresul al IX-lea. ● La Direcția de telecomunicații a municipiului, participanții la dezbaterea cu subiectul **„Gloriosul drum de luptă revoluționară a Partidului Comunist Român, de măreție înfăptuiri în vasta operă de edificare a noii orînduiri, de propășire liberă și independentă a patriei noastre socialiste"** au evocat momente deosebite din activitatea partidului din anii luptei împotriva exploatării burghezo-moșierești, împotriva fascismului și războiului, pentru eliberarea socială și națională a țării. Au fost puternic subliniate marile transformări înnoitoare ce au avut loc în viața politică, economică și socială a patriei în perioada de după Congresul al IX-lea, punîndu-se cu putere în evidență faptul că toate marile izbînzi din această perioadă — cea mai rodnică din istoria țării — sînt legate de gîndirea și fapta revoluționară ale conducătorului partidului și statului nostru, genialul ctitor al României socialiste moderne, tovarășul Nicolae Ceaușescu.

● În multe întreprinderi și instituții, în aceste zile au fost prezentate în fața a numeroși oameni ai muncii simple expuneri privind semnificația făuririi Partidului Comunist Român, a rolului său de conducător al clasei muncitoare, al întregii societăți. Dintre acestea amintim **„Partidul Comunist Român — conducătorul luptei revoluționare de eliberare socială și națională, pentru construirea socialismului"** (Întreprinderea „Apolo"), **„8 Mai 1921 — 8 Mai 1989 — gloriosul nostru partid la a 68-a aniversare"** (la Întreprinderea „Timpuri Noi" și la I.C.S.I.T.-M.U. — „Titan"), **„Importanța zilei de 8 Mai 1921 și rolul Partidului Comunist Român în făurirea societății socialiste în patria noastră"** (Întreprinderea „Adesgo"), **„Făurirea Partidului Comunist Român — moment fundamental în istoria poporului român"** (Centrul de creație și cultură socialistă „Cîntarea României" al Institutului Național de Motoare), **„8 Mai 1921 — făurirea Partidului Comunist Român, purtătorul și continuatorul celor mai nobile idealuri de dreptate și echitate socială"** (Centrul de creație și cultură socialistă „Cîntarea României" al orașului Buftea), **„8 Mai 1921 — făurirea P.C.R. — moment de importanță hotărîtoare în organizarea mișcării comuniste și muncitorești din România"** (Centrul de creație și cultură socialistă „Cîntarea României" al comunei Baloteștl), **„Crearea P.C.R. — etapă superioară în mișcarea revoluționară din România, încununare a luptei poporului român împotriva exploatării, pentru o viață mai bună, pentru socialism"** (Centrul de creație și cultură socialistă „Cîntarea României" al sectorului 1 din cartierul Bucureștii Noi), **„8 Mai 1921— 68 de ani de la făurirea Partidului Comunist Român"** (Întreprinderea „Policolor").

● De asemenea, centrele de creație și cultură socialistă „Cîntarea României" găzduiesc, în aceste zile sărbătorești, numeroase manifestări cultural-artistice, spectacole de cîntece patriotice și revoluționare dedicate aniversării partidului. Astfel, la Întreprinderea de bunuri de consum din cauciuc — Jilava, sub genericul **„Omagiu zilei de 8 Mai"** a avut loc un amplu spectacol iar la Centrul de creație și cultură socialistă „Cîntarea României" al sectorului 4 a avut loc spectacolul muzical-literar **„Imn partidului și țării"**, susținut de formațiile artistice proprii, și de valoroși artiști profesioniști.

— gh. nic. —

Festivalul Național „Cîntarea României"

Etapa republicană a formațiilor artistice ale pionierilor și elevilor de liceu

Timp de trei zile, în Capitală, pe scenele unor prestigioase instituții de artă s-a desfășurat etapa republicană a celei de-a VII-a ediții a Festivalului Național „Cîntarea României", secțiunea pionieri și elevi de liceu. Spectacolele prezentate de tinerii artiști amatori au pus în valoare — prin calitatea repertoriului, dar și prin ținută artistică — faptul că, îndrumați cu pricepere și pasiune de dascălii lor, elevii reușesc nu numai să îmbine, armonios, învățătura cu preocupările artistice, ci, fapt relevabil, să transpună preocupările lor cotidiene, din sălile de clasă, laboratoare și ateliere-școală, în adevărate acte de cultură, cu reale virtuți artistice și educative. Mai mult chiar. Prin calitatea evoluțiilor — uneori, de-a dreptul remarcabile, după cum au apreciat și reputați specialiști din juriul național — componenții celor aproape 1 300 de formații și colective artistice au dovedit că, în unitățile bucureștene de învățămînt, cultivarea gustului estetic, educarea prin artă constituie o preocupare majoră.

Timp de trei zile, așadar, pe mai multe scene consecutiv, într-un adevărat maraton artistic, pionieri și elevi de liceu — trăind intens emoțiile unei competiții de anvergura celei care este festivalul muncii și creației libere — au conturat, prin intermediul numeroaselor genuri artistice, o vie, autentică și expresivă frescă a preocupărilor, visurilor și aspirațiilor lor, și-au exprimat — prin intermediul versului de amplă respirație patriotică, al cîntecului și dansului — bucuria de a învăța și trăi sub cerul senin al copilăriei fericite, dragostea față de țară și partid.

Așa cum menționam, atît colectivele artistice, cît și interpreții individuali, prin calitatea repertoriului abordat, dar și prin nivelul elevat al interpretării, au oferit publicului spectator (format, în majoritate, din colegi ai lor) secvențe artistice de excepție care, în ansamblul lor, s-au constituit într-un frumos și autentic act de cultură. O asemenea constatare ne-a fost relevată, spre exemplu, de *conf. univ. Vasile Spătărelu, decanul Facultății de Muzică a Conservatorului „George Enescu" din Iași, președintele juriului național:* „Am simțit o reală bucurie să constat că, la acest maraton artistic, marea participare nu a umbrit în nici un fel calitatea, ci, dimpotrivă. Și cînd afirm aceasta nu am în vedere doar liceele de artă, ci, în special, formațiile corale și interpreții individuali din școli și licee industriale, a căror orientare repertorială bună (foarte multe lucrări muzicale românești în primă audiție) a fost susținută de nivelul înalt al interpretării. Un salt calitativ l-au înregistrat formațiile corale, în mod deosebit prin calitatea abordării cu succes a unor partituri nu lipsite de dificultate din componistica națională, clasică și contemporană. De asemenea, am avut satisfacția de a asculta, alături de instrumentiști de mare valoare de la liceul de artă, evoluții de-a dreptul remarcabile ale unor tineri din alte unități școlare, care au interpretat cu succes, dînd dovadă chiar de virtuozitate, lucrări de mare dificultate".

„Actuala ediție — a ținut să precizeze actorul *Mircea Cruceanu de la Teatrul „Giulești"*, membru al juriului — s-a remarcat prin infuzia de ingeniozitate și prospețime cu care concurenții au abordat diversele genuri literare (montaje, brigăzi artistice, colective satirice, scenete, teatru, recitări etc.). De la texte, în majoritate accesibile vîrstei, la decoruri și costume, aproape totul a fost bine pus „în pagină", avînd culoare, ritm, bun-gust. Am putut urmări — act de cultură indiscutabil — cîteva montaje dedicate Luceafărului poeziei românești, Mihai Eminescu, în care alegerea inspirată a versurilor a pus și mai bine în lumină geniul creator al poetului.

Bine reprezentat a fost și genul incisiv, cu reale virtuți educative, al satirei care, în general, a fost slujit de texte care evitau „locul comun", atît de des uzitat de asemenea formații și care, printr-o mai stăruitoare aplecare a îndrumătorilor de formații asupra tematicii abordate, ar conduce la promovarea unor librete de certă valoare".

Publicistul *Stan Vlad*, alt membru al juriului, a ținut să precizeze: „Prezent de patru ediții în juriul festivalului, am avut ocazia să asist la creșterea valorică a formațiilor artistice ale elevilor bucureșteni. Ceea ce mi s-a părut cu adevărat remarcabil de această dată, dincolo de numeroasa participare — fapt ce exprimă atenția ce se acordă în școli îmbinării muncii educative cu cea formativă — a fost avalanșa de creații originale al căror autori sînt elevii înșiși. Sînt de menționat aici, în special, scenetele și piesele de teatru (domenii în care autorii de gen continuă să rămînă datori copiilor), dar și montajele literare care vehiculau idei și aspirații proprii vîrstei fragede și care servesc în cel mai înalt grad actul de cultură asupra căruia se apleacă tot mai stăruitor cadrele didactice".

Aurel GHIMPU

DIN AFIȘUL DE CONCERT AL SĂPTĂMÎNII

LA ATENEUL ROMÂN ● *Astăzi, ora 19,* cvartetele „Serioso", „Artis", trio „Baroc" și ansamblul „Hyperion" vor interpreta lucrări camerale de compozitori români contemporani ● *Miercuri, ora 19* — recitalul violonistei Cornelia Bronzetti, acompaniată la pian de Viorica Rădoi. În program piese de Ravel, Saint-Saëns, Chausson, Martinon. Messiaen, Ysaye.

LA STUDIOUL RADIOTELEVIZIUNII ● *Mîine, ora 18.30* (în studioul T 8) — recital al cvartetului „Clasic" (cu lucrări de Liana Alexandra și Cristian Brâncuși), al violonistei Liliana Manu și pianistului Mihai Ungureanu (cu piese de Enescu și Beethoven) ● *Miercuri, ora 18.30* — Integrala cvartetelor de coarde de Mozart, în interpretarea cvartetului „Serioso".

LA PALATUL SPORTURILOR ȘI CULTURII ● Ansamblul artistic al U.T.C. prezintă duminică 14 mai, orele 16 și 19,30, un concert-spectacol în care vor evolua tinerii soliști de muzică ușoară Loredana Groza, Gabriel Cotabiță, Silvia Dumitrescu, Daniela Nicol, grupul vocal „Stil", dansatorii Carmen Miulescu și Alfred Schieb. Momente poetice și umoristice vor fi susținute de actorii Ion Caramitru, Adrian Pintea, Dan Puric. Prezintă: Petre Marin.

IN PIEȚELE ORAȘULUI

Preocupare pentru buna aprovizionare, spirit gospodăresc, control permanent!

Și în aceste ultime două zile, am remarcat o bună aprovizionare a rețelei ICSLF, o grijă sporită pentru prezentarea și gospodărirea corespunzătoare a fondului de marfă. Producătorii individuali, în număr mare, au oferit, de asemenea, însemnate cantități de legume și zarzavaturi, aspectuoase și de bună calitate. Intensificarea activității de îndrumare și control a avut, la rîndul său, un efect pozitiv, apreciat ca atare de cumpărători. Anume, respectarea strictă a prețurilor stabilite prin mercurial. Mai mult, nu puțini producători, dată fiind abundența unor produse, dînd dovadă de mobilitate, le ofereu chiar sub aceste prețuri. Astfel de aspecte am remarcat în piețele Titan I, la Complexul Floreasca etc. Străbătînd, însă, mai multe piețe, am reținut și o serie de contraste care atestă necesitatea ca activitatea de control să se desfășoare în continuare permanent și exigent, spre a determina pretutindeni o stare de ordine, aplicarea riguroasă a normelor comerciale.

...Sîntem în piața „Progresul". Personalul administrației, lucrători de la Consiliul Popular al sectorului 4 urmăreau îndeaproape modul în care se păstrează curățenia, respectarea mercurialului. „Atunci cînd constatăm abateri de la normele comerciale, ne spune intendentul Toma Giogia, aplicăm neîntîrziat sancțiunile legale. Iată, deși în comparație cu zilele precedente, astfel de cazuri s-au redus considerabil, totuși, și azi dimineață, la sesizarea cumpărătorilor, am amendat-o pe Floarea Dobre, din Comana, care ascunsese etichetele, pe Stanciu Boruca, din Frățești, care pretindea prețuri aproape duble, pe Aurel Puiu, din Dărăști, care aruncase peste tot resturi vegetale ș.a.

În piața Olteniței, stăm de vorbă cu gospodina Petruța Stan, care ne spune: „Unii așa-ziși producători, spre a evita controlul, încearcă să-și vîndă produsele cu prețuri excesive printre blocuri, prin scuaruri. La sesizarea noastră, administrația a intervenit imediat, cum se și impunea, pentru că produsele alimentare trebuie comercializate numai în locuri special amenajate".

Piața „1 Mai". Remarcăm și aici bogăția de produse: practic, toate tonetele sînt ocupate. Cei mai mulți producători vînd la prețurile legale. Tudorică Badea, din Valea Dragului, găsește însă de cuviință să pretindă pentru ridichi un preț dublu. Firește, cumpărătorii îl ocolesc. Dar nu ar fi trebuit să-l ocolească personalul administrației, căruia a trebuit să-i semnalăm noi această tentativă de speculă, ca și faptul că unii vînzători pretextau că „a luat vîntul etichetele cu prețuri"... În aceeași piață, un caz ieșit din comun. Ioanei Tache, din Joița — Săbăreni, i se mai atrăsese atenția să respecte mercurialul. A crezut însă că-și poate permite să ceară cît vrea ea. S-a înșelat: la sesizarea cumpărătorilor, organele de ordine au reținut-o spre a-i întocmi dosarul penal.

Despre rolul activ pe care trebuie să-l aibă intendenții, ceilalți lucrători din administrație, și în piața „7 Noiembrie". Înlocuitoarea intendentei, Maria Bîrlan, ne precizase că „absolut tuturor producătorilor li s-au dat etichete cu prețuri". Omisese însă să și exercite un control permanent așa încît unii vînzători își permiteau derogări în dauna cumpărătorilor. Tot aici, o situație cel puțin ciudată. Magazinul ICSLF dispunea de marfă multă și variată. Unele produse erau însă ofilite: „o să le scoatem la vînzare", zice responsabilul Nicolae Stere. Și cine plătește paguba generată de faptul că nu s-a îngrijit să le stropească, să le mențină prospețimea ?!

Dacă în piața din strada Rîmnicu Sărat, datorită preocupării permanente a administrației nu s-au semnalat cazuri de nerespectare a mercurialului, aceasta se datorează în egală măsură și modului în care producătorii individuali au înțeles să respecte prevederile legale. Echipa de control al oamenilor muncii condusă de tovarășul Anghel Preda, membru în comisia municipală de resort, pe care am însoțit-o la fața locului, a sesizat că mai toți cumpărătorii ocoleau unul dintre punctele de vînzare ale UJECOOP. De ce ? „Nu știu", ne-a spus senin lucrătorul Gheorghe Mircea. Să-i spunem noi: ceapa verde, dar mai ales salata erau pline de pămînt, înghesuite în lăzi. În imediata apropiere a pieței, un fapt cu totul ieșit din comun: Hartiana Ivan, din comuna Budești, vindea la preț de speculă ciuperci. „Am încercat în piață, dar am fost trimisă aici" — ne spune acesta. Cu marfă cu tot (?!) Acție ? Nu are. În asemenea situații — chiar dacă rare — organele de ordine sînt chemate să-și facă datoria cu maximă exigență. Surprinde în piața din strada Rîmnicu Sărat și faptul că sînt puțini producători care se folosesc de cîntar. Teodora Stăncescu, intendenta pieței, ne explică — dar aceasta nu poate fi o justificare — că 44 de cîntare se află la reparat. Acum, în plin sezon !

În piața „Titan I" îl întîlnim pe tovarășul Constantin Pețu, inspector la Controlul de Stat pentru Prețuri, care ne spune: „După cum puteți remarca, marile cantități de legume au determinat mulți producători să reducă de la sine prețurile sub baremul stabilit prin mercurial. În celelalte cazuri, concluzia controlului pe care l-am efectuat este că, fără excepție — mă refer chiar și la cățpșuni și cireșe — acestea se încadrează în cuantumul legal". O observație însă se impune și aici: și — sau mai ales — lucrătorii de la ICSLF au aceleași obligații privind modul de valorificare a mărfii. Nu peste tot, așa cum s-a putut constata, aceasta este spălată și prezentată în mod corespunzător, inclusiv în ceea ce privește afișarea prețurilor.

În perioada următoare, desigur, „pulsul" activității din piețe se va accelera: ILF, producătorii individuali vor furniza cantități din ce în ce mai mari de legume și zarzavaturi, de fructe. Experiența ultimelor zile demonstrează că, printr-o susținută muncă de îndrumare și control, este pe deplin posibil ca acestea să fie valorificate în bune condiții, respectîndu-se riguros normele legale.

Petru CALAPODESCU, Romeo GROAPĂ, Sorin ROȘCA STĂNESCU.

Renaște o tradiție

Plăcintăriile — o veche tradiție bucureșteană — au reintrat în actualitate. Pe marile bulevarde, dar și în cartiere, au apărut unități de panificație sau de alimentație publică, mai mici sau mai mari, profilate pe cele mai diverse produse de patiserie. În drum spre slujbă, sau de la slujbă spre casă, găsești aici chifle și cornuri proaspete, plăcinte, checuri, cozonaci, pentru o gustare frugală sau pentru a face o bucurie acasă.

Peste drum de unde locuiesc azi, adică pe șoseaua Nicolae Titulescu, ființează, cu mare căutare, o plăcintărie, unde șefă se află o bună gospodină. Este o mică unitate exemplară: curățenie de farmacie, flori pe mese, plăcintă caldă și gustoasă... Acolo, toți ospătarii sînt... femei. Atente, politicoase, prompte, mai mare dragul! Așadar, se poate și așa: cu grijă pentru consumator. Calitatea și buna servire trebuie să fie permanent prezente în orice local de alimentație publică! Și cu atît mai mult acolo unde asemenea atribute se asortează de minune cu deliciile pe care le căutăm ori de cîte ori intrăm într-o patiserie.

IGOR GRINEVICI

În spiritul orientărilor și indicațiilor secretarului general al partidului

MODERNIZAREA — FACTORUL DECISIV AL CREȘTERII PRODUCTIVITĂȚII MUNCII ȘI CALITĂȚII PRODUSELOR

(Urmare din pag. 1)

Exemple edificatoare în acest sens aflăm în secția montaj, unde se finalizează produsele. Această secție are în momentul de față și aspectul unui șantier. Sînt mutate, comasate, reorganizate linii de asamblare; dotări noi își fac apariția. Care este explicația? După un proiect constructiv și tehnologic al institutului specific — I.P.A. — la elaborarea căruia au participat și specialiști ai întreprinderii au fost realizate primele comenzi numerice de tip nou — o familie ce poartă denumirea de NUMEROM 640 — iar primele echipamente se și află în testarea finală la beneficiari. Produsele au fost realizate paralel cu îndeplinirea sarcinilor producției curente printr-un efort și mobilizare susținute, în special de către formațiile de electroniști conduse de inginerul Călin Spulber, cu sprijinul întregului colectiv. Trecerea la producția de serie nu mai poate fi însă făcută în condițiile existenței vechilor linii tehnologice. A apărut astfel necesitatea reorganizării acestora — și de aici forfota specifică unui șantier — luării unor măsuri deosebite privind dotarea tehnico-materială, gradul de pregătire profesională a oamenilor. În mare parte aceste măsuri au și fost finalizate. Și ne referim la realizarea unor testoare specializate pe faze de operații de-a lungul fluxului, la încheierea unor cursuri de specializare în microprocesoare — la care au participat cei mai buni electroniști — la aplicarea unor tehnologii noi pe plantare și verificare plăci logice. Urmează definitivarea configurației unor linii de asamblare, implementarea unui testor general de echipament pentru finalizarea căruia trebuie să se acționeze cu prioritate, perfecționarea mijloacelor de control tehnic de calitate. Înfăptuirea la termenele stabilite a acestor măsuri, cît și a altora de ordin asemănător este imperios necesară avîndu-se în vedere și faptul că pentru noile tipuri de produse există deja comenzi ferme din partea beneficiarilor — producătorii de mașini-unelte.

— Acțiunile de modernizare, pînă în momentul de față și-au dovedit din plin eficiența — ne spune șeful secției montaj, inginerul Gheorghe Burlacu. Un exemplu în acest sens: creșcînd capacitatea de producție a secției noastre, prin sporurile de productivitate obținute, am putea satisface în avans unele comenzi cu caracter prioritar. Este vorba de livrarea unor dulapuri de automatizări pentru grupul energetic numărul 8 de la CET Turceni și echipamente electronice necesare sistemelor de semnalizare aferente magistralei în construcție de la Metrou. Sprijinindu-ne în continuare pe asemenea măsuri de natură tehnică și organizatorică sîntem puternic mobilizați pentru a obține sporul de producție de 20 la sută planificat în acest trimestru, pentru a întîmpina cu rezultate de prestigiu marile evenimente din viața partidului și poporului nostru — aniversarea revoluției de eliberare socială și națională, antifascistă și antiimperialistă de la 23 August și Congresul al XIV-lea al P.C.R.

IMEB, secția a doua. Hotărît să își onoreze exemplar și în această lună sarcinile de plan la export, colectivul atelierului de montaj finalizează o nouă comandă de motoare moderne, de tip ASI

Producții mari, eficiente, în toate sectoarele agriculturii

(Urmare din pag. 1)

noastre, justețea politicii partidului care sub înțeleapta conducere a tovarășului Nicolae Ceaușescu acordă o atenție prioritară dezvoltării intensive a agriculturii, ramură de bază a economiei naționale. Deosebit de elocvente în această privință sînt și măsurile recente adoptate de conducerea partidului și statului, la propunerea secretarului general al partidului, privind anularea datoriilor unor cooperative agricole de producție; ele constituie pentru noi toți un nou și puternic stimulent în vederea creșterii mai puternice a producțiilor agricole, vegetale și animaliere, pentru consolidarea economică a tuturor unităților".

La înfăptuirea acestor obiective de majoră importanță sînt angrenate, în această perioadă, puternice forțe umane și mijloace materiale. La CAP Vidra, Berceni și celelalte unități de pe cuprinsul consiliului s-a trecut pe un front larg la întreținerea culturilor de floarea-soarelui, porumb, legume — astfel ca „startul" bun luat în campania de însămînțări să fie menținut și amplificat în cursa pentru recolte record. În același timp se recoltează și se valorifică furajele, se plantează legumele timpurii, urmărindu-se încheierea acestei lucrări pînă cel mai tîrziu la 10 mai.

— Pentru 1989 — spunea *Mihai Popovici*, președintele CAP Vidra — am prevăzut în plan obținerea unor producții superioare la toate culturile : 6000 kg grîu, 7000 kg orz, 16 000 kg porumb boabe, în medie, la fiecare hectar. Precipitațiile recente au creat condiții optime pentru dezvoltarea normală a culturilor, dar va trebui ca noi să acordăm în aceste zile o atenție sporită efectuării la timp și în bune condiții a prașilelor, a tuturor celorlalte lucrări de îngrijire.

Experiența ne-a dovedit că principala cale de creștere a eficienței economice o constituie obținerea unor recolte superioare, la nivelul puternicei baze materiale de care dispunem în prezent. Trebuie s-o spun, deschis, că avem, încă, destule rezerve nefolosite de creștere a producțiilor. Să luăm, de pildă, zootehnia. În anul acesta am făcut un mare pas înainte pe calea dezvoltării și rentabilizării fermei de taurine; în prezent, realizăm, zilnic, de la fiecare vacă furajată, în jur de 8 litri de lapte. Va trebui, însă, să punem un accent și mai puternic pe întărirea ordinii și disciplinei în respectarea programelor de lucru și, mai ales, pe îmbunătățirea calitativă a efectivelor, pe respectarea neabătută a tuturor normelor de furajare și întreținere a animalelor. Încă de pe acum se impune să mobilizăm toate forțele comunei pentru asigurarea unor furaje de calitate, în primul rînd fîn de lucernă, capitol la care, în anii trecuți, am fost deficitari. De asemenea, pentru a spori veniturile realizate din zootehnie ne propunem ca pe timpul verii să folosim o parte din adăposturile de taurine pentru creșterea puilor de carne. În același timp, vom urmări cu mai multă răspundere modul cum este gospodărit fondul funciar al cooperativei; mă refer, înainte de toate, la folosirea cu randament sporit a amenajărilor de irigații, la punerea în valoare a fiecărei palme de pămînt.

Preocupări similare și pe ogoarele CAP Berceni, unitate bine cunoscută în sector pentru recordurile realizate la cultura grîului și porumbului. Recorduri pe care, cooperatorii, mecanizatorii și specialiștii de aici, așa cum preciza *Mihai Iliescu*, inginerul șef al unității, sînt decișî să le depășească în 1989, prin generalizarea celor mai noi și eficiente metode de lucrare a pămîntului. Grîul, orzoaica, floarea-soarelui, porumbul se prezintă bine, au densitatea optimă. Prima prașilă, mecanică și manuală, este aproape gata, urmînd să se treacă, de urgență, la cea de-a doua. Deși a plouat, instalațiile de irigat n-au fost retrase de pe poziții, urmînd ca la nevoie udările să fie reluate cu intensitate.

Dovezi ale hărniciei și răspunderii de care dau dovadă oamenii cîmpului pentru asigurarea condițiilor cerute de obținerea unor recolte maxime, la nivelul exigențelor noii revoluții agrare.

Din cronica entuziastei întreceri socialiste

Repere de înalt nivel tehnic

Implicați, într-o măsură importantă, în înfăptuirea unor programe prioritare ale economiei naționale, oamenii muncii de la Întreprinderea de prelucrare mase plastice acționează cu sporită răspundere pentru a-și amplifica participarea la dezvoltarea unor ramuri de vîrf, purtătoare de progres tehnic. Aceasta impune — așa cum a subliniat recent, în cadrul ședinței Comitetului Politic Executiv al C.C. al P.C.R., secretarul general al partidului, tovarășul Nicolae Ceaușescu — îmbunătățirea continuă a parametrilor de calitate și eficiență din întreaga activitate productivă. Printre unitățile beneficiare ale produselor purtînd marca fabricii se numără și cele din industria constructoare de automobile, a cărei dezvoltare spectaculoasă înregistrată pe parcursul ultimilor ani este susținută și prin aportul consistent al specialiștilor de la I.P.M.P.

— Problema calității reprezintă și pentru colectivul nostru — sublinia ing. Arthur Chivulescu, șeful atelierului de cercetare-proiectare — problema nr. 1 a activității productive. Prin cele 12 reomologări, ce înseamnă tot atîtea produse noi, realizate de la începutul anului, am materializat forța creativității și competenței specialiștilor de la planșetă — și aș menționa în mod deosebit nucleul coordonat de ing. Mioara Manciu — dar și a celor din secțiile de fabricație, al căror efort tot mai complex, mai angajat este decisiv în aplicarea cu succes a noilor tehnologii. Astfel, cei ce lucrează în cadrul atelierului de injecție 2 B, condus de ing. Liliana Dobrin, care colaborează cu operatoare chimiste de înaltă calificare precum Maria Roșca, Vasilica Mahriu, Gherghina Marin au asimilat în ritm rapid numeroase produse destinate industriei auto. În continuare, ne concentrăm forțele pentru a asimila noi produse competitive, mai ales pe linia de amestecare a polimerilor în topitură, asigurînd pieselor o rezistență superioară la temperaturi ridicate, la șocuri repetate, stabilitate dimensională etc. — pe scurt, parametri constructivi funcționali deosebiți.

Se cuvine, în încheiere, să menționăm că activitatea de implementare a noi produse și tehnologii este, la I.P.M.P., substanțial dinamizată prin străduința inovatorilor și a inventatorilor. Reținem, dintre cele patru inovații înregistrate de la începutul acestui an, pe cea a maistrului Traian Iordache, de la atelierul de sculărie — sistem perfecționat pe canale de injecție pentru matrițe destinat executării de repere auto, care soluționează o problemă importantă a producției. (O.B.).

O nouă capacitate de producție

Colectiv fruntaș în întrecerea socialistă pe ramură, *Întreprinderea de Prefabricate „Progresul"* adaugă în cronica întrecerii un nou și remarcabil succes în producție. Este vorba despre intrarea în funcțiune a unei linii tehnologice de înalt randament pentru fabricarea tuburilor cu diametrul de 1 000 mm. Totodată, de aici consemnăm modernizarea atelierelor de producție semifabricate și prefabricate din beton — ce conduce la sporirea capacității de producție cu 450 metri cubi pe lună.

Prin bună organizare — productivitate superioară

Un important succes înscriu în bogata cronică a întrecerii socialiste și oamenii muncii de la Întreprinderea „Electromagnetica". Acționînd, în intervalul ce a trecut de la începutul acestui an, cu precădere pentru dezvoltarea laturilor intensive ale activității, ei raportează obținerea la zi a unui spor al productivității muncii, peste prevederi, de 1 074 lei pe persoană, în condițiile unor evoluții marcat pozitive și în ce privește creșterea calității și fiabilității produselor realizate. Ca rezultat direct al intensificării randamentului productiv, în aceste zile, au fost finalizate, la termen sau în devans, și se află pe rampele de expediție importante loturi de centrale telefonice automate, seturi de elemente de automatizări și echipamente de electronică industrială, executate la un înalt nivel de tehnicitate, de competitivitate.

În fabricația de scric — produse competitive

În spiritul exigențelor formulate de secretarul general al partidului, tovarășul Nicolae Ceaușescu, al sarcinilor subliniate la recenta plenară a C.C. al P.C.R., colectivul de muncă de la *I.M.F.* a abordat și abordează problemele modernizării fabricației cu maximă răspundere, acordînd prioritate aplicării celor mai valoroase soluții, care să confere produselor realizate caracteristici tehnico-funcționale tot mai competitive. Reținem, în acest context, angajamentul muncitorilor și specialiștilor unității de a majora la 85 la sută ponderea produselor noi și reproiectate în totalul producției marfă, prevăzîndu-se ca pînă la finele anului, să fie lansate în fabricație peste 50 de sortotipodimensiuni perfecționate. Între cele mai recente realizări, șeful biroului de pregătire tehnologică a fabricației, inginera Veta Băjan, evidențiază noua familie de rigle și echere de înaltă precizie, cu manivelă electronică și un set de instrumente complexe de măsurat și trasat, dotate cu afișaj numeric. Pe lîngă ridicarea gradului de precizie sub un micron aparatura este mai fiabilă — ceea ce contribuie la sporirea competitivității.

Pe baza soluțiilor tehnologice noi, aplicate în fabricație, se estimează că, în comparație cu 1988, exportul de manometre să înregistreze o creștere de 30 la sută.

Importante economii de metal

La propunerea maistrului Gheorghe Blică, la *Întreprinderea de Ventilatoare* a fost lansat în fabricație un nou tip de rotor — unde piesele turnate din aluminiu sînt înlocuite cu piese din oțel. Ca avantaje menționăm reducerea cu 20 la sută a consumului de metal — datorită ingeniozității soluției de proiectare adoptate — precum și scurtarea ciclului de execuție, ca urmare a aplicării variantei constructive „sudate". De asemenea, consemnăm că, datorită aplicării noului procedeu, au fost degrevate importante capacități de execuție în turnătorie și la prelucrări mecanice — fiind complet eliminate o serie de operații de fasonare-ajustaj.

ZIUA MONDIALĂ A CRUCII ROȘII. Puternică implicare în îmbunătățirea stării de sănătate a populației

Ziua mondială a Crucii Roșii — sărbătorită în întreaga lume, la 8 mai —, manifestare tradițională a mișcării internaționale de Cruce Roșie, reprezintă și pentru activul de Cruce Roșie din patria noastră prilejul unei ample intensificări a activității de educație sanitară, desfășurării unui mare număr de conferințe, simpozioane, dialoguri despre sănătate, prezentării de gale de filme cu tematică de specialitate, deschiderii unor expoziții de creație literară și artă plastică etc. Subliniindu-se sensul adînc umanitar al tuturor acțiunilor ce au loc sub egida Organizației de Cruce Rosie — a cărei deviză de generoasă semnificație este „Per humanitatem ad pacem" —, în cadrul manifestărilor a fost relevată, totodată, importanta contribuție a Crucii Roșii la ocrotirea sănătății populației, la asigurarea vigorii și tinereții națiunii noastre. Am adresat tovarășei Ioana Magdalena Vlad, secretar al Comitetului municipal București al Organizației de Cruce Roșie, rugămintea să se refere la modul în care a fost sărbătorită în Capitală Ziua mondială a Crucii Roșii:

— Marcarea Zilei mondiale a Crucii Roșii, eveniment care anul acesta coincide cu împlinirea a 125 de ani de la crearea mișcării mondiale de Cruce Roșie, are loc în condițiile în care întregul nostru popor, oamenii muncii bucureșteni sînt puternic angajați în îndeplinirea exemplară a sarcinilor de plan, a angajamentelor asumate, hotărîți să întîmpine, cu fapte de muncă exemplare, cea de a 45-a aniversare a revoluției de eliberare socială și națională, antifascistă și antiimperialistă de la 23 August 1944 și cel de-al XIV-lea Congres al partidului. În spiritul politicii profund umaniste promovate de partidul și statul nostru, al orientărilor și indicațiilor formulate de secretarul general al partidului, tovarășul Nicolae Ceaușescu și în Mesajul adresat Congresului Societății de Cruce Roșie din România, desfășurat în primăvara acestui an, Organizației de Cruce Roșie îi revin îndatoriri deosebite în păstrarea stării de sănătate a populației, prevenirea îmbolnăvirilor, cultivarea sentimentelor de respect pentru familie, a dragostei pentru copii, formarea deprinderilor igienice de viață și muncă, însușirea noțiunilor privind acordarea primului ajutor. Cu prilejul Zilei mondiale a Crucii Roșii, activul organizației Capitalei, numărînd peste 1 500 000 membri a participat în întreprinderi și instituții, în școli, în unități de învățămînt superior, în cartiere, la numeroase manifestări — conferințe, simpozioane, concursuri, expoziții — în cadrul cărora a fost relevat modul în care este necesar să acționăm pentru promovarea medicinei profilactice, formarea unei concepții pronataliste la tinerele familii, educarea populației în spiritul principiilor raționale de viață, pentru păstrarea sănătății și a capacității de muncă.

Cu prilejul sărbătoririi Zilei mondiale a Crucii Roșii, au fost, de asemenea, înmînate diplome și insigne activiștilor și organizațiilor fruntașe din întreprinderile și instituțiile bucureștene, subliniindu-se, din nou, și de această dată, înalta răspundere cu care Organizația de Cruce Roșie acționează pentru ocrotirea sănătății, pentru asigurarea tinereții națiunii noastre socialiste.

Ileana COMAN

★

Sărbătorirea Zilei mondiale a Crucii Roșii, ce are loc în fiecare an în prima decadă a lunii mai, a coincis anul acesta cu împlinirea a 125 de ani de la crearea mișcării mondiale de Cruce Roșie. Cu acest prilej, în București și în municipiile reședință de județ s-au desfășurat adunări festive în cadrul cărora din partea Consiliului Național al Societății de Cruce Roșie s-au acordat „Diploma de onoare" și insigna de „Evidențiat în munca de Cruce Roșie" celor mai merituoși activiști obștești. De asemenea în Capitală a avut loc simpozionul „Grija pentru sănătatea și vigoarea tinerei generații, latură importantă a politicii sanitare a partidului și statului nostru, contribuția Crucii Roșii la creșterea și educarea tineretului în spiritul normelor igienice de viață, al păstrării sănătății individuale și colective".

În numele milioanelor de membri ai Crucii Roșii din România, în cadrul adunărilor s-a dat expresie sentimentelor de profundă dragoste și recunoștință față de tovarășul Nicolae Ceaușescu, secretarul general al partidului președintele Republicii, față de tovarășa Elena Ceaușescu, pentru grija statornică acordată ocrotirii sănătății populației, pentru sprijinirea permanentă a activității de Cruce Roșie din țara noastră.

Acelorași evenimente le-a fost dedicată și expoziția republicană intitulată „Pentru sănătate și umanitate", ce s-a deschis la Muzeul de istorie a partidului comunist, a mișcării revoluționare și democratice din România. Au fost organizate, totodată, gale de filme, expoziții de afise și fotografii cu tematică educativ-sanitară.

INFORMAȚIA publicitate

Schimburi de locuință

SCHIMB 3 camere conf. II sporit, cu garsonieră conf. I, prefer Pantelimon. Tel. 28.25.28.

SCHIMB apartament două camere, decomandate, balcon, parter, Veteranilor — metrou, pentru similar, bloc sau curte, zona Chibrit Grivița, 1 Mai. Tel. 72.80.63

SCHIMB garsonieră conf. I, etaj 9, Titan, cu apartament două camere. Tel. 39.04.09, după ora 17. (560)

GARSONIERĂ conf. I, et. 3, str. Luică — Berceni, cu similar, Drumul Taberei, Moghioroș, Lujerului. Tel. 46.69.29. (761)

APARTAMENT două camere II sporit, et. 9, Militari, cu similar, eventual confort I, Balta Albă, Titan. Tel. 72.93.48 sau 39.39.56. (802)

SCHIMB apartament două camere, Drumul Taberei, cu apartament 3 camere, aceeași zonă. Tel. 81.03.14. seara. (826)

SCHIMB apartament 3 camere, etaj I, decomandat, Giurgiului, cu 4 camere, 16.77.99, ora 10—18. (815)

SCHIMB garsonieră conf. I, et. 3, Piața Miniș, cu apartament două camere. Tel. 43.84.93. (9744)

SCHIMB două camere, Apusului — Militari, cu similar, Drumul Taberei, sau central. Tel. 45.04.63. (5805)

SCHIMB garsonieră metrou Cringași, pentru garsonieră Drumul Taberei. Tel. 78.32.34.

Închirieri

CAUT apartament (prefer garsonieră) de închiriat, nemobilate. Tel. 80.09.88, orele 17—21. (286)

MEDIC stagiar caut garsonieră, ultracentral, Rosetti, Bălcescu, Icoanei, Dorobanți, Ștefan cel Mare. Tel. 11.28.10 (580)

FAMILIE ingineri căutăm garsonieră sau apartament 2 camere. Tel. 53.66.05. după ora 17,30 (871)

PRIMESC în gazdă un încadrat sau navetist, nefumător. Tel. 67.60.57.

CAUTĂM două camere, la curte sector I, goale. Tel. 33.86.06.

Vînzări

VÎND convenabil apartament 3 camere, Pantelimon, zonă parc, metrou. 28.29.06.

VÎND Renault 16 în perfectă stare. Tel. 21.49.84. (1079)

VÎND Dacia 1310, fabricată 1986, 13.000 km. ținută în garaj, stare excepțională. Tel. 18.33.27. (8965)

VÎND convenabil Dacia 1100, stare bună. Tel. 15.21.93. (6421)

VÎND Skoda 100 S. Tel. 25.73.48 (438)

VÎND Moskvici 412 25.000 km. Tel. 15.18.26.

VÎND Dacia 1310 Break nouă. Tel. 34.23.89. (790)

VÎND Dacia 1100 Tel. 53.12.56. (506)

VÎND Dacia 1300. Tel. 73.42.81. (876)

AVANTAJOS turism epocă Opel Kadet, decapotabil, motoretă Carpați, fotolii, canapea piele. 14.83.16.

VÎND Dacia 1100 stare bună, motor original, cutie viteze Trabant. 89.32.13. (596)

VÎND Dacia 1300, perfectă stare. Tel. 44.79.13. (605)

DACIA 1300/1976, necesită reparații tinichigerie, motor stare foarte bună. Aștept provincia. Tel. 17.53.42.

DACIA 1300, butelie voiaj, blugi, auto antenă automată. Tel. 33.57.98. (945)

VÎND Dacia 1300, alb 40, în stare foarte bună, an fabricație 1978. Tel. 80.31.77. (329)

VÎND apartament două camere, decomandate, zona metrou — Dristor. Tel. 78.71.86.

DOUĂ camere, etaj 2, Brincoveanu și mobilă separat. Relații str. Birlogeni 105, tramvai 10. (414)

GARSONIERĂ conf. I, achitată, liberă, parter, fără balcon, cartier Parcul Tineretului, posed autorizație. Tel. 75.13.67. (395)

VÎND apartament două camere, convenabil. Adresați tel. 11.67.71. (387)

VÎND garsonieră Podul Giurgiului nr. 4, bloc 6, ap. 4. Tel. 46.30.53, 46.01.29. (626)

VÎND casă singur curte mare pentru legumicultură, la 25 km. de București, vagon apicol, stupi bidoane. Tel. 23.56.50 seara. (648)

CASĂ mare, centrală, garaj, calorifer, cuptor electric pentru ceramică. 10.23.60. (703)

VÎND căsuță convenabil, urgent. Cumpăr căsuță singur curte mare, aproape pădurea Săbăreni. Tel. 88.12.53. (811)

CASĂ singur curte, pentru două familii, baie, canalizare, pianină placă bronz. 68.54.42.

APARTAMENT două camere, confort 2, convenabil. Tel. 15.78.34. (862)

VÎND vilă, Piatra Neamț. Tel. 936/1.85.68.

VÎND apartament două camere comandate, Drumul Taberei (Moghioroș) și televizor Diamant. Tel. 11.86.31.

VÎND convenabil garsonieră, zonă centrală (noul bulevard). Tel. 47.26.64, 43.90.91. (974)

VÎND două camere, et. 6, aragaz, Lacul Tei. Cumpăr 3 camere Tei, împrejurimi 88.43.38.

VÎND apartament două camere, et. 4, Balta Albă. Tel. 43.81.67.

VÎND apartament două camere, decomandat, Bd. Gh. Dimitrov. Tel. 35.73.92. (8621)

VÎND aparat foto Praktica MTL, 5 B, obiectiv 2,8 Tessar. Tel. 86.32.71. (976)

VÎND oglinzi, lustră fier forjat, serviciu masă și ceai, diverse obiecte și îmbrăcăminte. 87.10.83. (402)

MOTOCICLETA Jupiter 3, perfectă stare. Tel. 28.53.30. (8313)

VÎND televizor Electron nou, Cromatic, butelie aragaz dublă 62.53.93 — 59.24.44. (486)

VÎND stupi cu albine și inventar apicol, Aro 10 cu remorcă, noi, Tel. 87.06.33. (839)

VÎND un serviciu de masă compus din mai multe piese. Tel. 59.00.80. (850)

VÎND caroserie Trabant piese schimb, Fiat 850. Tel. 77.68.93.

VÎND video Recorder Goldstar. Tel. 42.32.24.

VÎND sufragerie, bibliotecă, aspirator, picup, discuri, casete, fotoliu, lustre, obiecte diverse. Tel. 78.06.96.

MAȘINI aragaz — resouri excepționale, jeftine, eventual cu butelie. Tel. 50.96.53. (8559)

VÎND bormașină Black & Decker, frigider, trusă chei mașină, bibliotecă furnir stejar, pat dublu, dulap 3 uși, cuier, diverse obiecte. Tel. 11.98.84.

VÎND dublu radiocasetofon Sharp WF. —940 H, model excepțional, dublu autoreverse, Dolby, putere și fidelitate mare. Cumpăr compact discuri. Aștept provincia. Tel. 75.26.16. (9952)

AVANTAJOS, cedez contract apartament 3 camere, conf. 2, et. 7, metrou, Apărătorii Patriei. Cumpăr autoturism. 48.67.20 23.02.87.

VÎND piese CZ Sport, Volkswagen (element caroserie, bare, banchete, geamuri). Tel. 69.43.10 după ora 17.

VÎND videocasete înregistrate. Tel. 41.25.26.

PREDAU contract 4 camere, Ianculul, et. 6, mobilă dormitor, sufragerie, hol. 53.98.46.

PREDAU contract 3 camere etaj I. Tel. 29.54.05 după ora 18.

PREDAU contract apartament două camere. Tel. 67.70.54. (771)

VÎND (predau contract) apartament 3 camere, etaj I, Pantelimon, eventual prin schimb cu două camere. Tel. 24.94.81; 28.38.14.

PREDAU contract două camere, decomandate, conf. I, et. 4, Piața Reșița. Vînd lustragiu parchet. Tel. 21.76.51. (712)

VÎND apartament 3 camere, Sălăjan, metrou. 74.88.63 după ora 17. (1083)

APARTAMENT două camere, decomandate, conf. I, îmbunătățit, et. II, Ozana. 30.94.02 după orele 17. (1081)

DUBLUCASETOFON deck și amplificator Tehnics profesional model 1989, boxe Unitra 75 W, căști. Tel. 45.00.28 după ora 20. (693)

VÎND combină Schneider TEAM. 540 RC, Deluxe, boxe RFT, 50 W, Rx 402, 40 W. Tel. 17.96.09.

Cumpărări

CUMPĂR Dacia 1310 an fabricație 1984—1988. Tel. 47.05.56. (1078)

CUMPĂR mașină de cusut Ileana sau Rodica, în bună stare sau defecte. Vînd analizor fotocolor. Tel. 45.73.83.

CUMPĂR cărucior sport, pietricică albă, rubinie pentru podoabă. 87.77.56. (391)

CUMPĂR Fiat 126 (Polsky) stare bună. Tel. 71.74.48. (9451)

CUMPĂR clarinete Vebel, Krusspa, Meinel (A, B, ES) sistem nemțesc (Țigler). Tel. 60.18.06 între orele 18—21. (789)

Legitimații declarate nule prin pierdere

pe numele: Cioc Ștefan Florian, Dincă Anca-Rodica, Argeșiu Anca Delia, Stan Ion, Lungu Mariana, Ionescu Ana, Iliescu Sandu, Machedon Mihaela, Iliescu Adrian Florin, Dincă Florian, Sora Caliopi, Dobre Gheorghe, Odobeanu Eugen Mihai, Ivanovici Valentina, Toma Rodica, Nuțu Maricica.

Pierderi

PIERDUT legitimație bibliotecă IFIN 312 pe numele Ralea Mihai. O declar nulă. (417)

PIERDUT adresă de ridicare autoturism Oltcit — Craiova pe numele Paraschiv Silviu. O declar nulă. (487)

PIERDUT contract închiriere emis de ICRAL Herăstrău pe numele Georgescu Viorica. Îl declar nul. (509)

PIERDUT contract închiriere eliberat de ICRAL Berceni pe numele Adamescu Mitu. Îl declar nul. (514)

PIERDUT tichet și talon butelie pe numele Stan Dumitru. Le declar nule. (551)

PIERDUT carte de ziarist pe numele Voinea Claudia. O declar nulă (595)

PIERDUT contract închiriere eliberat de ICRAL Colentina pe numele Petrache Vasile. Îl declar nul. (603)

PIERDUT carnet student pe numele Cristea Ortansa. Îl declar nul. (623)

PIERDUT abonament C.F.R. pe numele Paraschiv Gheorghița. Îl declar nul. (669)

PIERDUT certificat calificare meseria macaragiu, seria 119670 eliberat de I.U.C. Grivița Roșie pe numele Simionescu Gheorghe. Îl declar nul. (707)

PIERDUT atestat artist liber profesionist categoria I, solist vocal pe numele Vescan Ingrid. Îl declar nul.

PIERDUT legitimație acces Policlinica Al. Sahia pe numele Dincă Valeriu. O declar nulă. (717)

PIERDUT carnet părți sociale pe numele Pătrașcu Ion. Îl declar nul. (726)

PIERDUT contract închiriere emis de ICRAL Vitan pe numele Pătrașcu Ion. Îl declar nul. (725)

PIERDUT tichet aragaz pe numele Urs Ioan. Îl declar nul.

PIERDUT tichet verificare butelie aragaz pe numele Turcu Vasile. Îl declar nul. (751)

PIERDUT contract închiriere eliberat de ICRAL Herăstrău pe numele Borș Victor. Îl declar nul. (769)

PIERDUT contract închiriere emis de ICRAL Vitan pe numele Răileanu Ștefan. Îl declar nul. (828)

PIERDUT contract închiriere eliberat de IAGSC pe numele Drăghici Valeriu. Îl declar nul. (881)

PIERDUT certificat de garanție pentru televizor pe numele Creț Emilia, cu seria 374006. Îl declar nul.

PIERDUT contract închiriere eliberat de ICRAL Giulești pe numele Dincă Stănel. Îl declar nul. (878)

PIERDUT fișe și tichet Peco (aragaz) pe numele Ghiță Maria. Le declar nule. (901)

PIERDUT contract închiriere eliberat de ICRAL Vitan pe numele Mușat Gheorghe. Îl declar nul. (962)

PIERDUT legitimație concurs admitere facultate cu numele Mihalca Angelica Maria, căsătorită Gherghes, sesiunea iulie 1988. O declar nulă. (923)

PIERDUT legitimație practică pe numele Vasiliu Angela. O declar nulă. (931)

PIERDUT contract închiriere eliberat de ICRAL Vitan pe numele Stroe Petre. Îl declar nul. (930)

PIERDUT tichet transport C.N.F. pe numele Wlezek Margareta. Îl declar nul. (944)

PIERDUT tichet butelie pe numele Chirilă Ion. Îl declar nul.

PIERDUT tichet de butelie pe numele Matei Ștefan. Îl declar nul. (958)

PIERDUT tichet butelie pe numele Girjoabă Constantin. Îl declar nul. (961)

PIERDUT tichet butelie pe numele Turcanu Zinca. Îl declar nul. (960)

SIRDSC — București Nord declară nul fiind pierdut sigiliu cu nr. 119. (473)

A.D.P. 5 declară nule fiind pierdute foile parcurs seria 285705, 285776, 285622, 285670, 285817. (518)

PIERDUT carnet-expediție nr. 211951-212000 ICRAL Giulești, Secția II. Se declară nul.

S.U.T.-București, declară nulă fiind pierdută autorizație transport pentru autocamion 24-B-6042. (572)

ANTREPRIZA Construcții Montaj nr. 3, declară nulă fiind pierdută ștampila cu inscripția nr. 23-1-118.

PIERDUT delegație permanentă ICPE București pe numele Răței Ovidiu. O declar nulă. (9921)

PIERDUT contract închiriere eliberat de ICRAL Colentina pe numele Sovar Doina. Îl declar nul. (9004)

PIERDUT contract închiriere eliberat de ICRAL Berceni pe numele Toader Eleonora. Îl declar nul. (9013)

PIERDUT tichet butelie pe numele Dumitru Zamfira. Îl declar nul. (9033)

PIERDUT contract închiriere eliberat de ICRAL Vitan pe numele Tudorov Clelia. Îl declar nul. (9107)

PIERDUT chitanță ONT nr. 83003 pe numele Ilie Dumitru. O declar nulă. (316)

PIERDUT legitimație Policlinica Alexandru Sahia pe numele Giușcă Mihaela. O declar nulă. (332)

PIERDUT brevetul de însoțitoare de bord cu nr. 147 pe numele Dumitru Elena. Îl declar nul. (411)

PIERDUT contract închiriere emis de ICRAL Berceni pe numele Gruia Eva. Îl declar nul. (431)

PIERDUT cățeluș neagră șoricar, păr scurt. Recompensă mare. Tel. 45.50.73. (8727)

PIERDUT parafă medic pe numele Mușetescu Beatrice. O declar nulă. (8845)

INTREPRINDEREA IUGC — București declară nulă fiind pierdută foaia de parcurs nr. 488160. (8388)

IUGC declară nule fiind pierdute autorizațiile 165421, 429552. (170)

ITB declară nulă fiind pierdută autorizația ITA — MTTc seria D. nr. 14672 valabilă toată țara de la autocamionul marca SK. 23-B. 2313.

PIERDUT contract de construire apartament proprietate personală și contract credit CEC pe numele Iliescu Ioana. Le declar nule. (8350)

PIERDUT portchei piele neagră — fermoar. Aducătorului bună recompensă. Tel. 15.77.71. (679)

PIERDUT autorizație cărăușie hipo nr. 76 eliberată de Consiliul Popular al comunei Bragadiru pe numele Constantin Vasile. O declar nulă. (8836)

PIERDUT carnet părți sociale pe numele Pallă Maria. Îl declar nul. (8854)

PIERDUT contract închiriere eliberat de ICRAL Giulești pe numele Lixente Ion. Îl declar nul. (8871)

PIERDUT certificat de calificare TR. II, seria A. nr. 74727, eliberat la data de 30.VI. 1981 pe numele Naftanoilă Mariana. Îl declar nul. (8872)

PIERDUT tichetul verificare aragaz pe numele Constantinescu Marian. Îl declar nul.

PIERDUT contract închiriere emis de TAG. Carpați pe numele Mihalache Ștefan. Îl declar nul. (8881)

PIERDUT certificat calificare timplar pe numele Dinu Marian. Îl declar nul. (8882)

PIERDUT carnet părți sociale pe numele Dumitru Vasilica. Îl declar nul. (8904)

PIERDUT contract închiriere eliberat de ICRAL Giulești pe numele Cioipan Sorin. Îl declar nul. (8912)

PIERDUT legitimație serviciu nr. 5072, carnet CFR nr. 892821, permis CFR nr. 76997 pe numele Dragnea Ioana. Le declar nule. (8934)

PIERDUT contract închiriere eliberat de ICRAL Herăstrău pe numele Halcu Elena. Îl declar nul. (8943)

PIERDUT contract închiriere emis de ICRAL Giulești pe numele Cojocaru Elena. Îl declar nul. (8956)

PIERDUT contract închiriere emis de ICRAL Vitan pe numele Dinu Ion. Îl declar nul. (8976)

PIERDUT contract închiriere eliberat de ICRAL Berceni pe numele Tudor Tudorică. Îl declar nul. (8970)

Diverse

SĂRBĂTORIND ziua de naștere a familiei Dinu Tudor și Aurica și 50 de ani de la căsătoria lor, urăm viață lungă și multă sănătate „La mulți ani". Cu multă dragoste, frații și nepoții. (9901)

OFERIM pensiune completă unei intelectuale încadrate, condiții deosebite. Răspuns căsuța agenției 5550.

CAUT persoană pentru îngrijire bătrîn. Aștept provincia. 14.63.86, după ora 17.

FAC curățenie în apartamente noi. Răspuns CP 61-33. (615)

FAC menaj la familie. Tel. 73.75.38.

CAUT femeie îngrijire fetiță un an și jumătate. 55.45.72, Colentina. (887)

OFERIM pensiune completă unui intelectual încadrat. Căsuța agenției 939.

CĂUTĂM persoană competentă îngrijire fetiță 9 luni, Piața Ianculul. Tel. 42.91.58. (7742)

TAPIȚER autorizat execut la domiciliul clientului recamiere, studiouri, saltele. Tel. 87.59.38. (412)

Decese

CU aceeași durere, dragoste și dor nemărginit aducem un pios omagiu la împlinirea unui an de la dispariția celei care a fost **PISOV ECATERINA**, suflet nobil și generos, pe care nu o vom uita niciodată, Pisov Ion soț, surorile și nepoții. (1793)

PIOS omagiu, neuitată amintire, recunoștință dragilor mei **IACOBAN CONSTANTIN** și **ANETA HALITA COJOCARU** la împlinirea a 9 și 8 ani de la decese. Lidia.

LA un an de la despărțirea de prietenul și colegul nostru dr. **CRISTESCU CONSTANTIN**, îi cinstesc amintirea Florica, Alexandru și Sorin.

LA 8 mai, nouă luni de lacrimi fierbinți de la cumplita despărțire de ființa cea mai bună și miloasă, dragul nostru soț și tată **DUMITRU IOAN**, cu nemărginită durere să-i punem numai flori pe tristul lui mormînt. Îndurerați soția, copiii, surorile și familia. (1153)

GICA și Nicu copii anunță cu durere scurgerea a 5 ani de la decesul tatălui lor **ION FERARU-IANCU** și a 4 ani de la decesul mamei lor. Nu-i vom uita niciodată.

ASOCIAȚIA locatarilor din blocul M. 2, str. Uioara nr. 3, sector 4, transmite condoleanțe familiei Carada prin decesul celui ce a fost bunul nostru locatar **CARADA NICOLAE.**

Locuri pitorești ale patriei

ÎN ACTUALITATE

Atrăgătoare vacanțe pe litoral

Mai proaspăt, mai frumos și mai primitor decit oricind, litoralul și-a redeschis porțile pentru mult așteptata intilnire a sutelor de mii de vizitatori cu intinderea albastră a mării, cu nisipul fin al plajelor, cu generoasa căldură a soarelui. Amfitrionii, am mai spus-o, s-au pregătit intens, încă din toamnă: cei peste două milioane de oaspeți din țară și de peste hotare, așteptați aici în acest an, au asigurate cele mai bune condiții de odihnă și cură heliomarină, de petrecere plăcută și instructivă a timpului.

Între noutățile cu care *MAMAIA* își intimpină oaspeții se numără două debarcadere la mare în apropierea hotelurilor „Doina" și „Dorna", organizarea unei școli de echitație în zona de nord a stațiunii, amenajările și dotările efectuate în cadrul complexului de alimentație publică și agrement de pe insula Ovidiu — o discotecă, o estradă pentru spectacole, 20 căsuțe tip camping, pontoane cu bărci pentru plimbări pe lac etc. — terenuri de tir cu arcul, o pistă de roll-ring (patinaj cu rotile) și multe altele.

De asemenea, în una din cele mai fermecătoare stațiuni ale litoralului, NEPTUN-OLIMP, au fost pregătite — după cum ne-a informat tovarășul *Gavril Tamaș*, directorul stațiunii — pentru cei peste 200 000 de turiști ce vor fi găzduiți aici în actualul sezon, o serie de noutăți: piscina în aer liber din zona hotelurilor „Covasna" și „Prahova", clubul de la hotelul „Romanța", pontonul la mare din zona solarului, clubul de vacanță „Pui de urs", extinderea și acoperirea spațiilor de parcare auto de la hotelurile „Doina" și „Caraiman", amenajarea unei bucătării moderne și a unui restaurant în cadrul campingului „Olimp", plantarea a aproape 28 000 de arbori și arbuști, a 22 000 de trandafiri și a zeci de mii de fire de diverse alte flori. Așa cum în stațiunile din sudul litoralului, aparținind *I.H.R. MANGALIA*, dincolo de ample lucrări de innoire (mochetări, inlocuiri de mobilier, faianțări, „intimizarea" unor spații, montarea unor instalații de aerisire etc.), un accent deosebit s-a pus pe amenajarea mai multor cluburi unde turiștii să aibă posibilitatea, fără să părăsească hotelul, să participe, intr-o atmosferă plăcută, la diverse manifestări recreativ-instructive, să danseze ș.a.

Desigur, tabloul noutăților destinate vacanțelor estivale la mare în actualul sezon este departe de a fi complet. Prin cele citeva date expuse, am vrut să subliniem eforturile deosebite depuse de gazde, în beneficiul virtualilor oaspeți, faptul că șirul de noutăți în materie de confort și servicii vine să se adauge puternicei baze hoteliere și de agrement existente, toate conferind renume european litoralului românesc.

Și, în acest context, credem că nu este necesară o pledoarie specială în favoarea optării pentru un sejur de sănătate pe litoral la acest început de sezon. Cu atit mai mult, cu cit oferta I.T.H.R. București este, în această privință, mai mult decit generoasă:

● *Excursii de trei zile, pe litoral, la sfirșit de săptămină*, cu trenul și autocarul. Se pleacă vinerea, înainte de amiază. Revenirea în Capitală — duminica, seara. Se asigură cazarea în hoteluri de categoria I A, în stațiunile *Mamaia* și *Neptun-Olimp*, servicii de ghid, rezervări de locuri la tren accelerat. În program: *tur de litoral cu autocarul. Plecări*, în zilele de *12, 19* și *26 mai*; *2* și *9 iunie*. Prețuri: 360 lei, pentru Mamaia; 378 lei, Neptun-Olimp. Seriile din 26 mai și 2 iunie, la Mamaia, au inclusă în program o *excursie de o zi cu autocarul în Delta Dunării*. Prețul, pentru aceste două serii, 637 lei.

● *Trenuri turistice pentru excursii de șase zile pe litoral*, în stațiunea *Mamaia*, precum și *în stațiunile din zona Mangalia-Nord*. Serii: *4—10 iunie* și *11—17 iunie*. Prețul: 822 lei.

● De asemenea, în luna *mai* și *prima decadă a lunii iunie se poate pleca zilnic în serii de odihnă de 6 și 12 zile* in stațiunile *Mamaia, Eforie Nord, Eforie Sud, Neptun-Olimp, Saturn*.

INVITAȚIE LA POIANA BRAȘOV

● Agențiile I.T.H.R. București au pus în vinzare *locuri la odihnă în Poiana Brașov*, în *serii de 6 și 12 zile* (în perioada *mai-iunie*). Prețuri: 121 lei/zi/persoană (cazarea în hotel și masa la restaurant), pină la data de 31 mai; 127 lei, între 1 și 14 iunie; 135 lei, între 15 și 30 iunie.

Adresele agențiilor I.T.H.R. București: bd. 1848 nr. 4, tel. 14.98.81; bd. N. Bălcescu nr. 35, tel. 15.74.11; bd. Republicii nr. 68, tel. 14.08.00; str. Luterană nr. 4, tel. 14.21.77/2957; calea Moșilor bloc 55 bis, tel. 19.28.50; str. Tonitza nr. 13, tel. 14.95.94; calea Griviței nr. 139, tel. 17.32.26; bd. Dinicu Golescu nr 29 (la parterul hotelului „Cerna"), tel. 16.13.35.

Rubrică redactată de
Vasile GROZA

Ieri, în prima mansă a finalei „C. C. E." la handbal masculin

STEAUA — S. K. A. MINSK : 30-24 (17-9)...

Diferența putea fi însă mult mai mare, chiar decisivă în privința desemnării cîștigătoarei actualei ediții a „C.C.E.". Într-adevăr, după cum a „curs" jocul pînă aproape de mijlocul reprizei secunde, se părea că handbaliștii noștri vor cîștiga prima manșă a finalei prestigioasei competiții, găzduită, ieri dimineață, de Palatul sporturilor și culturii, la un scor greu de anticipat (ținînd seama și de „cartea de vizită" a campioanei Uniunii Sovietice, S.K.A. Minsk — dublă cîștigătoare a „Cupei cupelor") chiar și de cei mai optimiști suporteri ai lor. Cu un portar (Vasile Tudor) în formă excelentă, cu Stingă și Dumitru necruțători în mai toate situațiile favorabile pe care le-au avut (alături de care s-a remarcat și în calitate de conducător de joc și ca marcator Adrian Ghimeș), contraatacînd extrem de rapid (și eficace) ori de cîte ori a avut posibilitatea, Steaua s-a desprins din start, conducînd cu 9—2 (în min. 14), 15—6 (în min. 24), 21—10 (în min. 34) și 24—17 (în min. 45). A fost perioada în care elevii antrenorilor Radu Voina și Ștefan Birtalan au „controlat" cu autoritate jocul, dovedindu-se net superiori partenerilor de întrecere (chiar dacă între aceștia se numărau și cîțiva dintre componenții reprezentativei care, anul trecut, cucerise aurul olimpic)...

Din păcate însă, poate și datorită efortului depus pînă atunci, poate și ca urmare a deconcentrării apărute în jocul bucureștenilor (care au primit cel puțin cîteva goluri mult prea ușor, ratînd, totodată, destule acțiuni favorabile pe care le-au avut), situația s-a echilibrat, surprinzător, în ultima parte a meciului și experimentații jucători sovietici au recuperat nesperat de mult din handicap, ajungînd, în min. 51, spre exemplu, la o diferență de numai patru goluri : 25—21. În final, după ce a mai ratat, totuși, cîteva atacuri extrem de favorabile, Steaua a cîștigat cu 30—24 (17—9).

Sigur, „privit" prin prisma evoluției de ansamblu a scorului, acest avans de numai șase goluri luat în meciul tur a lăsat, probabil, o umbră de regret atît în rîndul jucătorilor noștri, cît și al numeroșilor suporteri. Sîntem convinși însă că, printr-o evoluție constantă pe toată durata partidei retur (programată peste două săptămîni, la Minsk), etalînd întreaga capacitate tehnico-tactică de care dispun, luptînd cu toată dăruirea din primul minut și pînă la fluierul final Dumitru (ieri, 10 goluri), Stingă (6 goluri), Ghimeș (5 goluri) și coechipierii lor pot obține rezultatul cu care să aducă în vitrina clubului militar cea de-a treia „cupă" acordată campioanei campioanelor continentale...

Marian GHIOLDUȘ

● În prima manșă a finalei „Cupei cupelor", U.S. Creteil (Franța) — Tusem Essen (R.F. Germania) 17—16 (9—8).

Medalii la „europenele" de gimnastică...

Printre laureații „europenelor" masculine de gimnastică, desfășurate la Stockholm, s-au numărat și reprezentanții noștri Nicușor Pascu („argint" în finala de la bară), Cristian Brezeanu (tot locul 2, în finala de la sol) și Marius Gherman („bronz" în finala de la sărituri). Un merituos loc 6 a ocupat Nicușor Pascu și la individual compus

...și la C.E. de lupte greco-romane

La întrecerile C.E. de lupte greco-romane, care au avut loc în localitatea finlandeză Oulu, Ion Irimiciuc s-a clasat pe locul 2 la categoria 100 kg, cucerind medalia de argint.

În „Cupa Davis",

Elveția — România 4-1

Meciul de tenis între reprezentativele Elveției și României, contînd pentru „Cupa Davis", s-a încheiat cu scorul de 4—1 în favoarea gazdelor. Singurul punct al formației noastre a fost obținut în partida de dublu, în care Florin Segărceanu și George Cosac au cîștigat, sîmbătă, cu 4—6, 6—4, 7—6, 3—6, 11—9 în fața cuplului Heinz Gunthardt-Jakob Hlasek. Din păcate însă, Adrian Marcu și George Cosac au pierdut ambele partide de simplu, atît în prima, cît și în ultima zi.

Astăzi, start în „Cursa Păcii"

Începînd de astăzi, pînă la 20 mai, pe traseul Varșovia — Berlin — Praga, se va desfășura cea de-a 42-a ediție a tradiționalei competiții internaționale de ciclism „Cursa Păcii". Programate de-a lungul a 12 etape (ce vor însuma, în total, aproximativ 1900 km), întrecerile vor reuni la start 114 alergători din 19 țări, între care și România. Echipa noastră este alcătuită din Valentin Constantinescu, Vasile Mitrache, Cristian Neagoe, Ludovic Covaci, Dănuț Catană și Atila Balaș (antrenor, Ion Ardeleanu). Prima etapă se va desfășura, în circuit, pe străzile Varșoviei (78 km).

Divizia A de fotbal

Lidera — „remiză" la Cluj-Napoca !

Sîmbătă, în uvertura etapei, s-au intîlnit *Dinamo* și *Universitatea Craiova*, care au oferit numeroșilor spectatori o partidă frumoasă. Dinamoviștii s-au instalat de la început în treimea din fața porții lui Boldici, combinînd parcă în preajma unui semicerc imaginar, cu fantezie și insistență în căutarea golului care să rupă echilibrul partidei. La rîndul lor, studenții din Bănie au mizat pe o apărare supraaglomerată și pe arma tăioasă a contraatacului. Gazdele au trecut pe lîngă deschiderea scorului în minutele 8, 10, 15 și 19, cînd s-au ratat, incredibil, goluri „gata făcute", alb-roșii avînd în aceste minute... ghinion, pentru ca la alte faze oaspeții să beneficieze de... șansă și de „intervenția" salvatoare a barei !

Dacă n-a fost 1—0 sau chiar 4—0 pentru Dinamo, în minutul 20 era să fie... 1—0 pentru Universitatea Craiova, Stelea respingînd cu piciorul, în cădere, șutul lui Olaru ! Meci atractiv și după ce Dinamo a spart gheața, în minutul 30 (prin Cămătaru, care a fructificat o centrare a lui Klein), tot bucureștenii ratînd în finalul reprizei două mari ocazii prin Cămătaru (min. 40) și Vaișcovici (splendid șut, pe spate, în „transversală"). După pauză, chiar în primul minut, Mateuț a șutat puternic, obligîndu-l pe Boldici să respingă in extremis, pentru ca, în minutul 64, la un contraatac de peste 50 metri purtat de Zamfir, Stelea să iasă inspirat în afara careului, ceea ce a făcut ca, pur și simplu, craioveanul să se fisticească și să irosească o situație favorabilă. Soarta meciului este definitiv pecetluită cinci minute mai tîrziu, cînd Vaișcovici a transformat un penalti, stabilind rezultatul final : 2—0.

Întîlnirile de ieri au fost prefațate de jocul *S.C. Bacău — Victoria*, care a revenit bucureștenilor cu 2—1 (Victoria este, categoric, acum, o formație matură și puternică), gazdele ajungînd la un îngrijorător —6. După-amiaza, s-au disputat celelalte cinci partide din etapa a XXVI-a (au fost amînate meciurile *Steaua — F.C. Argeș* și *Corvinul — „U" Cluj-Napoca*), precum și restanța *„U" Cluj-Napoca — Steaua*, care a trezit un interes deosebit. Normal, pentru că a fost 2—0 pentru „șepcile roșii", pentru că Hagi a ratat două penaltiuri, pentru că steliștii au egalat (au marcat Lăcătuș, care astfel a ajuns să fie și în campionat la fel de productiv ca și în cupele europene, și Ilie Dumitrescu) și n-au putut învinge, cu acest 2—2 pierzînd al doilea punct în actuala ediție.

În rest, succese ale gazdelor *(Flacăra Moreni — F.C. Olt* 2—0, *F.C. Farul — Inter* 2—1, constănțenii înscriind două goluri într-un singur minut, și *F.C.M. Brașov — Rapid* 1—0, giuleștenii cedînd numai dintr-un penalti și ratînd, prin Minoiu, egalarea în final). un alt draw *(Oțelul — F.C. Bihor* 0—0, gălățenii fiind astfel la —7, iar orădenii săltînd la —4) și o victorie așteptată a *Sportului studențesc* (3—1 cu *A.S Armata*, la Tîrgu Mureș), ultimul gol fiind înscris de Cristea, ajuns la al șaptelea gol, ceea ce, pentru un apărător nu-i deloc rău...

Dan PĂTRAȘCU

● În grupa A a C.E. de juniori (sub 16 ani), care se dispută în Danemarca *România* a făcut meci nul, 0—0 cu *Elveția*, în timp ce *Portugalia* a învins *Norvegia* cu 3—0. Astăzi, partida decisivă pentru calificarea în semifinale: *România — Portugalia*, formației noastre fiindu-i absolut necesară o victorie în timp ce lusitanii se pot califica și cu un egal.

● *DIVIZIA B DE FOTBAL*. În seria I, deși au șanse mai mult teoretice decît practice de a mai ajunge liderul, Progresul Brăila și Gloria Buzău au învins ieri cu același scor (4—0) pe FEPA '74 Bîrlad și, respectiv, pe Delta Tulcea. În clasament conduce PETROLUL cu 39 p, urmată de *Progresul Brăila* cu 33 p și *Gloria Buzău* cu 31 p. (Petrolul are un meci mai puțin jucat).

În seria a II-a, runda favorabilă petroșenenilor care s-au distanțat în clasament. Acum, JIUL are 37 p (ieri, a întrecut cu 2—1 pe Pandurii), în timp ce *Chimia Rm. Vîlcea* a rămas cu 35 p (1—2, la Brașov, cu I.C.I.M.). Pe locul 3, *Electromureș*, cu 32 p (2—1 în deplasare cu Drobeta). *Sportul „30 Decembrie"* a jucat pe teren propriu și a depășit cu 1—0 pe Tractorul Brașov.

În seria a III-a, conduce „POLI" TIMIȘOARA (0—0, la Satu Mare, în derbiul cu Olimpia) cu 41 p, urmată de *U. T. Arad* cu 39 p (2—1, la Cavnic, cu Minerul) și *Olimpia* cu 35 p.

T.V. 19,00 Telejurnal ; 19,25 Înaltă responsabilitate pentru destinele edificării socialismului în România. Documentar (color) ; 19.45 Odă partidului biruitor. Spectacol literar-muzical-coregrafic (color) ; 20,15 Ctitorii ale Epocii de Aur (color). Demnitatea de a fi membru al Partidului Comunist Român ; 20,35 Tezele și orientările formulate de tovarășul Nicolae Ceaușescu — program de muncă și acțiune revoluționară. Dezvoltarea intensivă, organizarea și modernizarea industriei pe baza celor mai noi cuceriri ale științei și tehnicii. Documentar (color) ; 20,55 Știința — forță nemijlocită de producție. Documentar (color) ; 21,10 Din lumea capitalului. Documentar (color) ; 21,25 Tezaur folcloric (color). Cîntecul, pagină vie din istoria neamului ; 21.50 Telejurnal ; 22,00 Închiderea programului.

TEATRE ● Ateneul Român : **VALORI CAMERALE ROMÂNEȘTI** — ora 19 ● Teatrul de Operetă (în sala Mică a Teatrului Național, tel. 13.63.48) : **SILVIA** — ora 18 ● Teatrul Național (14.71.71). Sala Mare : **UCENICUL VRĂJITOR** — ora 18 ; sala Amfiteatru : **ROMA ȘI TEZAURELE SALE DE ARTĂ** (proiecții cu diapozitive) — ora 17.30 ● Teatrul Mic (14.70.81) : **MAIDANUL CU DRAGOSTE** — ora 18.30 ; Teatrul Foarte Mic (14.09.05) : **LEWIS ȘI ALICE** — ora 19 ● Teatrul „Ion Creangă" (50.26.55) : **DE LA STAN ȘI BRAN LA... MUPPETS** — ora 15 ● Teatrul Evreiesc (în sala Majestic, tel. 14.72.34) : **SONATA KREUTZER** — ora 18.

FILME ● **ROMÂNIA — O ȚARĂ ÎN PLINĂ DEZVOLTARE; STRĂZILE AU AMINTIRI** — Patria (11.86.25) — 9, 11.30, 14, 16.30, 19 ● Victoria împotriva fascismului — oglindită în film : **PĂDUREA DE FAGI** — Lumina (14.74.16) — 9, 11, 13, 15, 17, 19 ● **O VARĂ CU MARA** — Scala (11.03.72) — 9, 11, 13, 15, 17, 19 ; Victoria (16.28.79) — 9, 11, 13, 15, 17, 19 ; Melodia (11.13.49) — 9, 11, 13, 15, 17, 19 ● **PROGRAM SPECIAL PENTRU COPII ȘI TINERET** — Doina (16.35.33) — 9, 11, 13, 15, 17, 19 ● **VACANȚA CEA MARE** — Drumul Sării (31.28.13) — 15, 17, 19 ● **MARIA ȘI MIRABELA ÎN TRANZISTORIA** — Giulești (17.55.46) — 9, 11, 13; 15, 17, 19 ; Studio (59.53.15) — 10, 12, 14 ● **SOSESC PĂSĂRILE CĂLĂTOARE** — Dacia (50.35.94) — 9, 11, 13, 15, 17, 19. ● **MARTORI DISPĂRUȚI** — Pacea (71.30.85) — 9, 11, 13, 15, 17, 19 ; Volga (79.71.26) — 9, 11, 13, 15, 17, 19 ● **FRANÇOIS VILLON** — Popular (35.15.17) — 15, 19 ● **ALO, ATERIZEAZĂ STRĂBUNICA** — Munca (21.50.97) — 15, 17, 19 ● **CÎNTECELE LUI BENNY MORE** — Timpuri Noi (15.61.10) — 9, 11, 13, 15, 17, 19 ● **AGENTUL DE LEGĂTURĂ NR. 8** — Grivița (17.08.58) — 9, 11, 13, 15, 17, 19 ● **ÎNTÎLNIRE AMÎNATĂ** — Buzești (50.43.58) — 15, 17, 19 ● **UNDE ESTE UN „NOFELET"** — Ferentari (80.49.85) — 15, 17, 19 ● **ZECE NEGRI MITITEI** — Cotroceni (81.68.88) — 15, 19 ● **CAZ CU CAZ NU SE POTRIVEȘTE** — Aurora (35.04.66) — 9, 11, 13, 15, 17, 19 ; Sala Mică a Palatului (15.73.72) — 17.15, 19.30 ● **MISIUNE SPECIALĂ** — Cosmos (27.54.95) — 9, 11, 13, 15, 17, 19.

Buletin meteorologic

Vremea va fi rece, cu cerul temporar noros. Vîntul va sufla moderat din sectorul vestic cu viteze de pînă la 45 km pe oră, apoi treptat va slăbi din intensitate. Temperatura maximă se va situa între 14 și 16 grade, iar minima, între 5 și 7 grade.

ECONOMICE

ORIZONTAL : 1) Factor de progres în producție 2) Lumină economică — Noi, în codul rutier — Comparație 3) Latură șlefuită a unei piese metalice — Folosit în instalații pneumatice 4) Ansamblu tehnic 5) La sapă ! — Sunet (fig.) — Cu pene ! 6) Lucrare agricolă 7) În ecuație ! — Est-Nord-Est — Combinație de hidrogen cu oxigen 8) La țesătorie — Obturează lumina 9) Limpede — Incluși în cincinal 10) Executată conform prevederilor. VERTICAL : 1) Realizare 2) De îndeplinit necondiționat 3) A alege — Indicatoare tehnice 4) Motorul producției — Calc ! 5) Bine înzestrat 6) Operație chimică — Careu ! 7) Acolo, pe margini ! — Pentru acces (pl.) 8) Suprafață agricolă — Prășit 9) Oferă mari resurse industriei piscicole — Condei 10) De mică densitate — Piese plate. (C. DAMIAN).

Dezlegarea careului apărut în 6 mai. Orizontal : 1) AUTOMATIZA 2) CRAVATA — IL 3) TABARA — SAT 4) IR — LE — SERE 5) VISA — SOS — R 6) I — I — CAR — AN 7) TARE — TARCA 8) AR — CAI — AUT 9) TIPOGRAF — I 10) INSURA — TIV.

Sub conducerea președintelui Nicolae Ceaușescu, România se afirmă ca o țară în plină dezvoltare, increzătoare în viitorul său

Relatări și comentarii în presa din diferite țări ale lumii

Contribuțiile și inițiativele valoroase ale României, ale președintelui Nicolae Ceaușescu vizînd încetarea cursei înarmărilor și înfăptuirea dezarmării, în primul rînd a celei nucleare, realizarea păcii în lume, soluționarea tuturor conflictelor și a problemelor litigioase prin mijloace pașnice, pe calea tratativelor, lichidarea subdezvoltării și instaurarea unei noi ordini economice internaționale sînt amplu reflectate în mijloacele de informare în masă de peste hotare.

Achitarea de către România a datoriei sale externe este apreciată în comentariile de presă drept rezultatul nemijlocit al eforturilor poporului român, al politicii clarvăzătoare promovate de președintele Nicolae Ceaușescu.

Ziare și reviste din diferite țări pun, totodată, în evidență realizările obținute de poporul român pe multiple planuri în anii dezvoltării sale libere, socialiste, îndeosebi în perioada care a trecut de la istoricul Congres al IX-lea al P.C.R.

● Lichidarea datoriei externe — o realizare demnă de admirație și respect ● Premise favorabile pentru intensificarea și diversificarea schimburilor și cooperării economice ● Demersuri de larg răsunet internațional pentru asigurarea păcii, pentru instaurarea unor relații interstatale bazate pe egalitate și respect reciproc

Demersurilor de larg răsunet internațional ale președintelui Nicolae Ceaușescu consacrate edificării păcii pe planeta noastră, înfăptuirii dezarmării, statornicirii în întreaga lume a unui sistem durabil de relații noi între state întăririi securității și cooperării le consacră un articol ziarul „LE PROGRES EGYPTIEN". Politica externă a României socialiste poartă amprenta gîndirii novatoare străbătută de un puternic și autentic umanism a președintelui Nicolae Ceaușescu — se subliniază în articol care evidențiază în continuare: O analiză atentă a declarațiilor, interviurilor acestui om politic de talie mondială relevă faptul că președintele României a fost primul care a elaborat cu acuratețe un scenariu al consecințelor ce ar decurge din refuzul inițierii de negocieri serioase și oneste pentru înfăptuirea dezarmării, în primul rînd nucleare, din continuarea politicii de forță, în special a politicii de ignorare a suveranității altor națiuni și de amestec în treburile interne ale altor popoare, care periclitează pacea generală. Susținînd cu fermitate că dezarmarea și destinderea sînt probleme vitale ce interesează întreaga omenire și, ca atare, nu pot fi lăsate numai în seama superputerilor, că țările mici și mijlocii trebuie să-și aducă propria contribuție în acest domeniu, deoarece ele sînt afectate în cel mai înalt grad de cursa înarmărilor — arată ziarul — președintele României a acționat, în propria sa țară, pentru reducerea cheltuielilor militare, economiile realizate fiind consacrate unor proiecte de ordin social.

„Republica Socialistă România — rezultat al muncii pline de abnegație" este titlul unui articol publicat de cotidianul sovietic „SELSKAIA JIZNI", în care se arată: La sfîrșitul lunii martie, România și-a lichidat în întregime datoria externă, care în anul 1980 se ridica la peste 11 miliarde dolari. Acest lucru a fost anunțat de secretarul general al Partidului Comunist Român, președintele Republicii Socialiste România, tovarășul Nicolae Ceaușescu, la recenta Plenară a C.C. al P.C.R. Poporul român și-a exprimat bucuria în legătură cu acest eveniment în cadrul unei mari adunări, care a avut loc la București. Această bucurie este împărtășită și de prietenii săi.

Ziarul relevă că încheierea plății datoriei externe este rezultatul muncii pline de abnegație a poporului român. Datorită acestui lucru, au fost create premisele pentru dezvoltarea puternică în continuare a economiei țării, pentru ridicarea continuă a nivelului de trai al poporului.

Sub titlul *„O Românie mîndră, cu încredere deplină în viitorul său"*, ziarul „THE AUSTRALIAN FINANCIAL REVIEW" a publicat un articol în care se arată: Președintele României, Nicolae Ceaușescu, a anunțat oficial lumii întregi un mare eveniment din istoria țării, și anume plata integrală a datoriei externe.

În pofida previziunilor experților, care considerau aceasta ca un obiectiv imposibil de atins, România și-a achitat întreaga datorie externă, această realizare fiind pentru o țară de dimensiunile României uimitoare și deosebit de prestigioasă — relevă ziarul australian.

În articol sînt înfățișate realizări de excepție ale României moderne, insistîndu-se asupra unor aspecte revelatoare de ordin social. Durata medie de viață în România, care cu numai cîteva decenii în urmă era de 42 de ani, depășește astăzi 70 de ani — se relevă între altele. Veniturile personale au crescut de mai multe ori, statul a acordat o deosebită și permanentă atenție asigurării cu locuințe a tuturor familiilor. Accesul la asistență medicală, precum și la educație este gratuit. Rețeaua de educație din România constituie unul din cele mai moderne sisteme de învățămînt din lume. De reliefat faptul că după terminarea studiilor, fiecărui tînăr îi este asigurat un loc de muncă potrivit specializării sale.

Ziarul „ANZEIGER FÜR HARLINGERLAND" din R.F. Germania a publicat articolul *„România — țară fără datorii externe"*, în care se subliniază: Este un fapt senzațional, în actuala conjunctură economică mondială, cînd nivelul datoriilor externe ale țărilor în curs de dezvoltare depășește cifra astronomică de 1 300 miliarde dolari, ca o țară, și ea în curs de dezvoltare, să-și achite integral datoria externă. Această știre a fost anunțată recent de președintele României, Nicolae Ceaușescu.

În articol sînt relevate unitatea și voința deosebite manifestate de poporul român pentru a realiza cu forțe proprii acest obiectiv. Este un act demn de respect, pe care orice om de bună credință nu poate să nu-l aprecieze la justa lui valoare, cu atît mai mult cu cît rambursarea integrală a datoriei externe s-a făcut concomitent cu dezvoltarea neîntreruptă a economiei românești — se evidențiază în articol.

Ziarul reliefează subliniera președintelui Nicolae Ceaușescu privind faptul că România va acționa și în viitor pentru extinderea relațiilor economice, tehnico-științifice cu alte țări pe baza principiilor deplinei egalități în drepturi, avantajului reciproc, a unei colaborări la un nivel tehnic și calitativ înalt.

Sub titlul *„România — lichidarea datoriei externe"*, publicația marocană „LE MATIN DU SAHARA ET DU MAGHREB" relevă într-un articol: Trebuie notat că realizările în acest domeniu reprezintă o performanță unică pe plan mondial, întrucît numeroase țări — capitaliste dezvoltate, socialiste și mai ales în curs de dezvoltare — nu numai că nu au reușit să o facă, ci au ajuns să-și sporească datoria considerabil. România — se arată în continuare — exclude perspectiva izolării, a reducerii relațiilor sale cu alte state, considerînd necesar să continue, pe plan economic și politic, deschiderea sa către lume.

Demersul politic românesc, al cărui inspirator și promotor este președintele Nicolae Ceaușescu, are la bază o viziune globală asupra relațiilor internaționale și o analiză științifică a tendințelor și evoluțiilor ce se manifestă pe arena mondială. Aceasta permite României să se situeze pe o poziție activă, să abordeze într-un mod nou problemele ce confruntă omenirea și să formuleze propuneri constructive în vederea soluționării lor juste și echitabile — evidențiază ziarul „THE ISLAND" din Sri Lanka, în articolul intitulat *„România și problema datoriilor externe"*.

Achitîndu-și complet datoria externă, România operează o breșă de mari proporții în practica inechitabilă a capitalului financiar internațional față de țările în curs de dezvoltare, demonstrînd prin propriul exemplu că se poate trăi fără a depinde de alții, folosind la parametri tot mai ridicați forța de creație a națiunii, puterea ei de mobilizare și dăruire, subliniază „The Island".

România sprijină ferm lupta popoarelor pentru eliberare națională și independență, în special acea luptă ce se desfășoară în condiții deosebit de complexe și face necesare soluții politice în interesul tuturor popoarelor care aspiră la independență, pace și securitate — se subliniază în articolul *„Rolul președintelui României în problema palestiniană"*, publicat de revista libaneză „AL AFKAR".

Președintele Nicolae Ceaușescu — evidențiază publicația — a acționat constant pentru soluționarea problemei palestiniene pe cale politică, acordîndu-i de-a lungul anilor o atenție permanentă.

În legătură cu această orientare, președintele Comitetului Executiv al O.E.P., Yasser Arafat, releva, într-o conferință de presă ținută după o primire la președintele României, că președintele Nicolae Ceaușescu a fost primul șef de stat care a susținut necesitatea creării unui stat palestinian și, de asemenea, care a scos în evidență necesitatea organizării unei conferințe internaționale de pace pentru reglementarea problemelor din Orientul Mijlociu, inclusiv a celei palestiniene.

Sub titlul *„România — Strategia efortului propriu"*, ziarul „TA NEA" din Cipru arată că realismul manifestat la mijlocul anilor 60, cînd președintele Nicolae Ceaușescu a definit România drept o țară în curs de dezvoltare, a permis țării noastre optimizarea raportului dintre fondul de acumulare și de consum, realizarea unui progres economic rapid. Făuritorul României moderne este președintele Nicolae Ceaușescu care a mobilizat eforturile întregului popor în direcția acestei strategii politice, sintetizate în teza potrivit căreia o generație este judecată de istorie în funcție de cît produce, și nu de cît consumă.

România este o țară în care ritmurile de dezvoltare economico-socială, mai ales în ultimele peste două decenii, au crescut constant, în pofida instabilității economiei mondiale — relevă ziarul „DAILY NEWS" din Pakistan, în articolul intitulat *„România — țară mediu dezvoltată"*.

Punînd în evidență caracterul riguros, realist, cutezător al abordării de către președintele Nicolae Ceaușescu a problemelor dezvoltării țării, cotidianul arată: Prin politica inițiată în 1965 a fost creat un larg cîmp de afirmare, de mobilizare a tuturor forțelor creatoare ale națiunii pentru transpunerea în fapt a amplelor programe de dezvoltare a țării.

Arătînd că societății românești îi sînt încă de pe acum proprii trăsături specifice țărilor mediu dezvoltate, ziarul pakistanez relevă: Finalitatea eforturilor întreprinse se regăsește statornic în creșterea nivelului de trai al locuitorilor României. Transpunerea în viață a planurilor de dezvoltare actuale va conduce neîndoielnic la dobîndirea statutului de țară mediu dezvoltată din punct de vedere economic, stadiul respectiv însemnînd împlinirea unui deziderat politic, economic, social și asigurarea premiselor pentru o evoluție continuu ascendentă, în care aspirațiile de progres, bunăstare și civilizație ale tuturor cetățenilor se materializează în activitatea de fiecare zi, conducînd la dobîndirea unei noi demnități pentru această țară și pentru poporul ei.

TELEGRAME EXTERNE

LA ÎNCHEIEREA unei vizite oficiale în Marea Britanie, primarul Berlinului Occidental, Walter Momper, a declarat că, în cadrul convorbirilor cu premierul britanic, Margaret Thacher, el s-a pronunțat împotriva amplasării de noi rachete nucleare tactice. Walter Momper a apreciat că renunțarea la modernizarea rachetelor cu rază scurtă de acțiune ar constitui un prim pas spre un răspuns favorabil la propunerile Tratatului de la Varșovia cu privire la măsuri de dezarmare. Occidentul, a arătat el, ar face bine să promoveze o politică activă de destindere, cooperare și dezarmare în Europa.

LUÎND CUVÎNTUL în ședința de deschidere a sesiunii Parlamentului, președintele R. P. Congo, Denis Sassou-Nguesso, și-a exprimat îngrijorarea față de situația economică dificilă prin care trec numeroase țări în curs de dezvoltare din cauza crizei economice internaționale. El a atras atenția asupra faptului că nu s-a trecut încă la realizarea planurilor O.N.U. vizînd redresarea economiei țărilor africane și soluționarea problemei uriașelor lor datorii externe.

LA ATENA începe astăzi o nouă rundă de negocieri între Grecia și Statele Unite privind viitorul statut al bazelor militare americane de pe teritoriul elen. Precedentul acord bilateral, încheiat în 1983, a expirat în decembrie anul trecut.

PREȘEDINȚII celor opt state semnatare ale Pactului Amazonic, reuniți în localitatea braziliană Manaos, au hotărît să se întrunească cel puțin o dată pe an pentru a dezbate problemele cu care se confruntă regiunea amazonică. După adoptarea „Declarației de la Manaos", participanții au decis de asemenea să creeze un institut de cercetări științifice al Amazoniei, care să furnizeze țărilor membre datele necesare elaborării celor mai adecvate măsuri de folosire și protejare a mediului înconjurător.

MINISTRUL AFACERILOR EXTERNE AL CIPRULUI, Ghiorghios Iacovou, efectuează începînd de astăzi o vizită oficială de două zile la Belgrad.

LA GENEVA urmează să se desfășoare, în zilele de 29 și 30 mai, o reuniune internațională consacrată dezbaterii problemei repatrierii prizonierilor de război între Iran și Irak. Vor participa reprezentanți ai diferitelor țări arabe și europene, din S.U.A., precum și delegați ai unor organizații internaționale, inclusiv Comitetul Internațional de Cruce Roșie.

O REUNIUNE PREGĂTITOARE a Forței arabe de observatori în Liban, care cuprinde militari din țările membre ale Ligii Arabe, urmează să aibă loc astăzi la Tunis — a declarat generalul kuweitian Ali Al-Mumon, comandantul forței menționate, citat de agenția KUNA. Adresînd părților libaneze apelul de a respecta încetarea focului, Al-Mumon a arătat că, după reuniune, se va deplasa în Liban, pentru a examina situația, urmînd ca ulterior lui să i se alăture membrii forței, compusă din 312 soldați din Kuweit, Algeria, Iordania, Sudan și Tunisia.

ÎN ACȚIUNILE ÎNTREPRINSE ÎN CURSUL ANULUI 1988 în Italia împotriva Mafiei și a altor organizații ale crimei, 16 polițiști și-au pierdut viața, iar alți 698 au fost răniți — relevă agenția ANSA, citînd datele prezentate în cursul unei manifestări oficiale desfășurate la Roma.

ÎN CADRUL EFORTURILOR depuse de guvernul indian pentru crearea unei rețele moderne și eficiente de comunicații, în această țară a fost inaugurat primul sistem telefonic automat de supraveghere și control al legăturilor telefonice la mare distanță. Adresîndu-se Parlamentului, ministrul indian al comunicațiilor, Bahadur Singh, a anunțat că a fost realizat un amplu plan pentru extinderea rețelei de telecomunicații, în perioada 1989—1990, urmînd să fie instalate pe teritoriul Indiei sisteme de legături prin fibre optice în lungime de 2 111 km, de cabluri coaxiale de 2 060 km, de microunde — 2 530 km și de ultra-frecvență — 1 835 km.

Redacția și administrația: cod 70711, str. Brezoianu nr. 23—25, sector 1, of. PTTR 1, Centrala telefonică 13.27.77, Secția scrisori — juridic 13.27.73. Publicitatea cod 70709, str. 13 Decembrie 26, sector 1, of. PTTR 1, telefon 14.15.16. Abonamentele se fac la toate oficiile poștale și difuzorii din întreprinderi și instituții. Cititorii din străinătate se pot abona prin ROMPRESFILATELIA, Sectorul export-import presă P.O. Box 12—201, telex 10376 prsfir, București, calea Griviței nr. 64—66. Tiparul I.P. „Informația" 1 2 3 4

PROLETARI DIN TOATE ȚĂRILE, UNIȚI-VĂ!

INFORMAȚIA Bucureștiului

ZIAR AL COMITETULUI MUNICIPAL BUCUREȘTI AL P.C.R. ȘI AL CONSILIULUI POPULAR AL MUNICIPIULUI BUCUREȘTI

ANUL XXXVI – Nr. 11 048 | 4 PAGINI – 50 BANI | Marți 9 mai 1989

În spiritul orientărilor și indicațiilor secretarului general al partidului

ACȚIUNI SUSȚINUTE, PUTERNICĂ MOBILIZARE PENTRU ÎNDEPLINIREA EXEMPLARĂ A PLANULUI

În întreprinderile Capitalei, sub conducerea organelor și organizațiilor de partid, întreaga activitate productivă se află sub semnul angajării plenare a comuniștilor, a tuturor oamenilor muncii de a înfăptui exemplar sarcinile de plan pe acest an, pentru a întîmpina marile evenimente politice — a 45-a aniversare a actului istoric din August 1944 și Congresul al XIV-lea al partidului — cu succese deosebite. Așa cum a indicat secretarul general al partidului, tovarășul Nicolae Ceaușescu, la recenta ședință a Comitetului Politic Executiv al C.C. al P.C.R., eforturile sînt concentrate pentru realizarea în cele mai bune condiții a planului pe luna mai, inclusiv recuperarea restanțelor acumulate la o serie de produse, pentru instaurarea unei ordini și discipline riguroase în toate sectoarele de activitate. Îndeplinirea integrală a planului pe fiecare sortiment, onorarea tuturor contractelor la export impun, așa cum a cerut secretarul general al partidului, urmărirea zilnică a producției, luarea de măsuri operative pentru crearea tuturor condițiilor necesare realizării ritmice, la toți indicatorii, a sarcinilor prevăzute. Totodată, o maximă atenție trebuie acordată încadrării în consumurile normate, utilizării corespunzătoare a resurselor materiale și financiare destinate procesului productiv, asigurării unei productivități ridicate a muncii și realizării de produse de calitate înaltă, competitive. În acest sens, înfăptuirea programelor de modernizare trebuie să determine, în fiecare întreprindere, îndeplinirea sporurilor de producție și eficiență stabilite, valorificarea superioară a potențialului productiv și de creativitate existent.

Organele și organizațiile de partid au datoria să acționeze, așa cum a cerut tovarășul Nicolae Ceaușescu, pentru unirea eforturilor colectivelor din întreprinderi, puternica mobilizare și antrenare a tuturor oamenilor muncii la înfăptuirea neabătută a planului, pentru întărirea ordinii și disciplinei în toate verigile producției, astfel încît peste tot să se manifeste un înalt spirit de răspundere în îndeplinirea sarcinilor, a programelor de dezvoltare economico-socială a patriei — baza progresului întregii societăți, a ridicării continue a bunăstării materiale și spirituale a poporului.

Programele de modernizare — la baza creșterii producției și eficienței

Și la Întreprinderea „Suveica" se impune cu puterea de convingere a faptei imperativul — subliniat în repetate rînduri de secretarul general al partidului, tovarășul Nicolae Ceaușescu — potrivit căruia numai în temeiul unor acțiuni ferme, sistematice, vizînd modernizarea de esență a fabricației, se poate obține o creștere semnificativă a eficienței economice, perfecționarea pe ansamblu a activității productive. Sub conducerea organelor și organizațiilor de partid, harnicii textiliști din unitate, urmărind cu consecvență îndeplinirea sarcinilor de plan în tot mai bune condiții, au desfășurat pe un front amplu, în perioada ce a trecut de la începutul anului, o susținută ofensivă a inițiativei tehnice, ale cărei rezultate prind, iată, contur pe zi ce trece. Din recentul bilanț pe 4 luni, se fac, astfel, îndeosebi remarcate realizările înregis-

Octav BURUIANĂ

(Continuare în pag. a II-a)

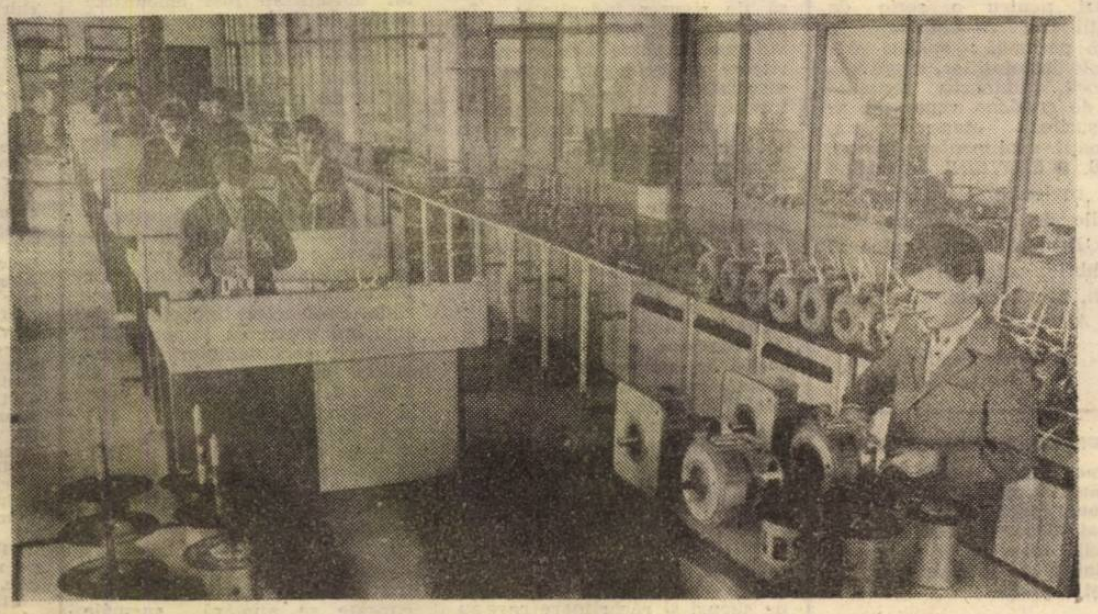

În primele rînduri ale bătăliei pentru nou. În atelierul de montaj servomotoare de la I.F.M.A. se pregătește un nou lot de echipamente pentru roboți industriali și mașini unelte

Actualitatea în agricultură

Condițiile climatice impun accelerarea la maximum a întreținerii culturilor

● În unele unități din Sectorul agricol Ilfov a început prașila a doua la sfecla de zahăr și floarea-soarelui ● Ritmul de lucru se cere, pretutindeni, intensificat pentru distrugerea rapidă a buruienilor și a crustei ● Atenție sporită calității lucrărilor, păstrării densității plantelor

În Sectorul agricol Ilfov, starea timpului la începutul lunii mai se arată destul de capricioasă : cu precipitații, însoțite de vînt puternic și de scăderea temperaturii. Ploile din ultima vreme au fost bine venite pentru toate culturile, completînd în mare măsură rezerva de apă a solului. Astfel, potrivit datelor furnizate de Institutul de meteorologie și hidrologie, rezervele de umiditate accesibile plantelor — păioase de toamnă — în stratul de la 0—100 cm, se situează în momentul de față, la 900—1 000 mc la hectar. La cele de primăvară, îndeosebi la prășitoare, aceste rezerve se cifrează în stratul arabil de la 0—20 cm, la 300—350 mc la hectar, ceea ce reprezintă o situație bună din punct de vedere hidric. Starea de vegetație a tuturor culturilor agricole din teritoriu este corespunzătoare ; este adevărat, în ultima vreme s-a constatat o oarecare stagnare în vegetație din cauza temperaturilor mai scăzute dar, potrivit previziunilor meteorologilor, în următoa-

Nicolae FLORIAN

(Continuare în pag. a II-a)

9 MAI – ZIUA INDEPENDENȚEI, ZIUA VICTORIEI

LIBERTATEA, UNITATEA, SUVERANITATEA – aspirații supreme, strălucit împlinite în EPOCA NICOLAE CEAUȘESCU

„Tot ceea ce s-a realizat în România în anii construcției socialiste — și mai cu seamă după Congresul al IX-lea al partidului — reprezintă o continuare a preocupărilor de dezvoltare independentă a patriei noastre. Toate aceste realizări sînt strîns legate de întreaga istorie, de tot ceea ce a făcut poporul nostru, în diferite etape ale dezvoltării sale, pentru formarea ființei sale naționale, a națiunii, a statului național unitar, pentru scuturarea dominației străine, sînt legate de lupta împotriva asupririi moșierilor și capitaliștilor, pentru a deveni stăpîn deplin pe destinele sale, stăpîn deplin în țara sa."

NICOLAE CEAUȘESCU

În cartea de istorie a patriei, ziua de 9 Mai este de două ori sărbătorească: 9 Mai 1877 se înscrie cu litere de aur ca ziua proclamării și cuceririi independenței de stat a României, iar 9 Mai 1945 — ca ziua victoriei asupra fascismului, la obținerea căreia poporul român și-a adus o prețioasă contribuție. Sînt date cu profunde semnificații ce luminează ca o flacără, mereu vie, trecutul glorios de luptă al națiunii noastre pentru libertate și independență, pentru unitate, progres și pace.

În tranșeele războiului neatîrnării, în acelea ale luptei împotriva fascismului, ostașii români au înscris pagini de glorie nepieritoare pentru cucerirea independenței și suveranității poporului român, pentru salvgardarea ființei naționale, pentru apărarea dreptului său sacru de a-și făuri în libertate și demnitate, în conformitate cu propriile aspirații viitorul, destinul său luminos.

Deziderat al întregii națiuni, independența națională a concentrat într-un puternic șuvoi voința și capacitatea de luptă ale tuturor claselor și păturilor sociale. Victoriile și faptele de arme ale soldaților români, în războiul de independență și războiul antifascist, în locuri ce vor fi înscrise pentru totdeauna în memoria vie a tuturor fiilor patriei — Plevna, Griviția, Smîrdan, Rahova, Vidin, București, Oarba pe Mureș, Păuliș ș.a. — și-au găsit vibrante ecouri și profunde reverberații în conștiința întregului popor, care a răspuns cu entuziasm și responsabilitate patriotică la cerințele spriji-

(Continuare în pag. a III-a)

Măreața izbîndă a întregului popor

Independența a fost dorul cel mare al poporului de la Carpați și Dunăre încă de la nașterea sa, i-a însoțit și i-a definit istoria întreagă, osie de aur pe care se sprijină cerul nostru de-acasă cu stelele fixe ale iubirii de patrie. Întotdeauna acest dor s-a împletit cu speranța și cu jertfa celor mai buni fii ai neamului românesc. Întotdeauna el a stat sub semnul luptei și al demnității. Poate că astfel cuvintele testamentare ale lui Mihai Viteazul ce legau într-un limpede tot visurile supreme ale românilor — unirea și independența — „pohta ce-am pohtit" nu au un echivalent semantic mai potrivit decît acesta : „Dorul ce-am dorit".

Într-o primăvară, în anul 1877, tînărul stat român își declara independența politică și semna cu sîngele fiilor săi pe cîmpurile de luptă această opțiune definitivă. Tot într-o primăvară, în anul 1945, popoarele lumii anunțau sfîrșitul celui de-al doilea război mondial, ieșirea dintr-un coșmar, își afirmau dreptul la pace și la viitor. România, care adusese o impresionantă jertfă de sînge în lupta pentru zdrobirea fascismului, își relua uneltele muncii și ale zidirii pentru a înfăptui obiectivele revoluției sale din August 1944.

Acum, în primăvara acestui an, 1989, privim către aceste sărbători ale conștiinței cu bucuria și cu mîndria faptelor care ne-au ridicat patria în evul împlinirii socialiste, sub arcul unei epoci unice pentru toată istoria noastră. Și iată că din această primăvară independența primește un sens nou, deplin.

În cuvîntările rostite la marile forumuri democratice din aprilie, tovarășul Nicolae Ceaușescu formula ca pentru o efigie de etern acest sens : „Zilele de 12—14 aprilie 1989 marchează — se poate spune — o deplină independență economică și politică a României !

Pentru prima dată în istoria sa îndelungată, România nu mai are nici o datorie externă, nu mai plătește tribut nimănui și este cu adevărat independentă — și economic, și politic !"

Izbînda unui popor întreg, condus de partidul comuniștilor, avînd în fruntea sa pe Bărbatul care a dat strălucire de destin, prin vizionarismul său lucid, prin fapta și gîndirea sa de revoluționar și patriot român, prezentului patriei.

Sărbătoarea independenței are din această primăvară înțelesul total al marelui dor împlinit. Deschizînd spre viitor orizonturile de gînd, de nădejde și de patimă frumoasă a construcției de sine și prin sine ale unui popor demn și liber.

NICOLAE DAN FRUNTELATĂ

Programele de modernizare — la baza creşterii producţiei şi eficienţei

(Urmare din pag. 1)

trate în domeniul producţiei de export şi al exportului — îndeplinirea prevederilor de plan la acest indicator în proporţie de 115 la sută, în condiţiile dublării realizărilor faţă de perioada corespunzătoare din anul trecut. Acest important spor la producţia destinată exportului este nemijlocit legat de aportul consistent al creativităţii puse în slujba promovării noului tehnologic.

Ce s-a făcut, ce rămîne de făcut în continuare? — este întrebarea firească ce a stat la baza analizelor operative efectuate în aceste zile în cadrul consiliului oamenilor muncii. Ing. Marcela Dan, directoarea unităţii, a sintetizat concluziile cum nu se poate mai elocvent: „Sîntem pe un drum bun, dar realizările de pînă acum nu ne mulţumesc. Putem face mai mult şi vom face, în consens cu exigenţele sporite ce stau în faţa tuturor celor ce lucrează în ramura industriei uşoare. Printr-o puternică mobilizare a muncitorilor şi specialiştilor, vom asigura materializarea exemplară a obiectivelor stabilite în programele de modernizare şi organizare superioară, astfel încît acestea să se reflecte şi mai eficient în realizarea sarcinilor de plan, în sporirea competitivităţii produselor fabricate"

Am reţinut că direcţiile de bază în care se acţionează vizează, pe de o parte, utilizarea pe scară tot mai largă a materiei prime indigene şi creşterea gradului său de finisare, iar, pe de altă parte, reducerea consumului de manoperă pe unitatea de produs. În acest context, se au în vedere numeroase reproiectări ale gamei sortimentale, promovarea unor procedee de ţesut neconvenţionale etc., acţiuni de anvergură care implică o strînsă colaborare cu centrala de resort, cu institutele de cercetare de profil. Pe ansamblu, prin cumularea efectelor celor 42 de măsuri specifice prevăzute în programul de modernizare adoptat de adunarea generală se vor crea premise pentru obţinerea, în 12 luni, a unei producţii suplimentare în valoare de 103 milioane lei, şi, concomitent, pentru reducerea cu 13 milioane lei a cheltuielilor totale de fabricaţie (cu 6 milioane a celor materiale).

În sensul acestor ambiţioase dar bine fundamentate obiective s-au făcut paşi importanţi. Spre exemplu, a fost înlocuită, în secţia ţesătorie, instalaţia de condiţionare cu alta, mai eficientă, realizată prin autodotare; s-au îmbunătăţit astfel condiţiile tehnologice, microclimatul necesar desfăşurării optime a operaţiilor de prelucrare. De asemenea, a fost modificat sistemul de lubrefiere la ramele de apretat-termofixat, cu consecinţe asupra ameliorării calităţii ţesăturilor. În scurt timp vor fi aplicate alte măsuri conform termenelor stabilite. Astfel, tehnologia de albire mixtă, în curs de implementare la vopsitoria de fire, va face posibilă reducerea la jumătate a consumului de perhidrol şi, în perspectivă, eventuala eliminare a acestuia. Execuţia hotelor mobile pentru cilindrii uscători de la maşinile de încleiat va determina reducerea sensibilă a timpilor de staţionare etc.

În chip firesc, îmbunătăţirile aduse fluxului de fabricaţie sînt însoţite de consolidarea disciplinei tehnologice, în toate compartimentele. Sporirea indicelui de utilizare a maşinilor şi utilajelor, implicit a productivităţii muncii, încadrarea în normele de consum şi diminuarea acestora, respectarea parametrilor de calitate prevăzuţi capătă accente noi în contextul intensificării eforturilor de diversificare a nomenclatorului sortimental. De altfel, competitivitatea înaltă a ofertei de export a făcut ca, în 1989, produsele purtînd marca fabricii să pătrundă pe noi pieţe de desfacere (Irak, Libia etc.), fiind în acelaşi timp menţinute poziţiile cîştigate în ţări precum Australia, Canada, Anglia unde există o puternică tradiţie a industriei textile, o acerbă concurenţă a producătorilor pentru a-şi impune pe piaţă produsele.

Dar, la „Suveica", precum în oricare altă unitate productivă, perfecţionarea în ritm susţinut a activităţii este în primul rînd legată de înţelegerea superioară a sarcinilor de către fiecare specialist şi cadru tehnic, de întărirea răspunderii în muncă. După cum afirma Fineta Dumitru, secretar al comitetului de partid din unitate, există şi din acest punct de vedere mari disponibilităţi, puse în lumină şi de rezultatele cu care au fost întîmpinate ziua de 1 Mai şi aniversarea a 68 de ani de la făurirea Partidului Comunist Român, în cadrul săptămînii de producţie record, cînd s-au executat, suplimentar, prin devansarea unor comenzi de export, peste 150 000 mp ţesături. Asemenea resurse, accesibile abnegaţiei muncitoreşti, vor fi în continuare fructificate printr-o exemplară mobilizare, astfel încît, în cinstea marelui eveniment politic pe care-l reprezintă în viaţa întregului nostru popor cel de-al XIV-lea Congres al partidului, să fie consemnat un nou şi remarcabil succes: obţinerea unei producţii suplimentare în valoare de peste 15 milioane lei.

Condiţiile climatice impun accelerarea la maximum a întreţinerii culturilor

(Urmare din pag. 1)

rele zile, vremea se va ameliora, plantele agricole reluîndu-şi dezvoltarea lor normală.

Condiţiile climatice au contribuit la răsărirea explozivă a tuturor culturilor de primăvară care, la această oră, sînt bine închegate, cu densitate bună, uniforme. În acelaşi timp însă, şi-au făcut apariţia, în masă, şi buruienile care, se ştie, consumă apa şi substanţele nutritive din sol, văduvind culturile. Iată de ce *trebuie intervenit acum operativ pentru distrugerea buruienilor, prin praşile repetate, ori de cîte ori este nevoie.* În ce stadiu se află aceste lucrări?

Din datele centralizate la Direcţia generală pentru agricultură a municipiului Bucureşti rezultă că pînă ieri, prima praşilă, mecanică şi manuală, fusese încheiată la culturile de sfeclă de zahăr şi floarea-soarelui. La porumbul pentru boabe, prima praşilă, mecanică, a fost finalizată în proporţie de 65 la sută, iar cea manuală, de 50 la sută. *În unele unităţi agricole — cu precădere în C.U.A.S.C. Grădiştea şi Ştefăneşti — s-a trecut la cea de-a doua praşilă la sfecla de zahăr şi floarea-soarelui.* Exemplul gospodarilor fruntaşi trebuie grabnic urmat pretutindeni în sector, asigurîndu-se, în zilele următoare, o amplă mobilizare de forţe materiale şi umane. *Toţi cei ce au angajat lucrări în acord global — ţărani cooperatori, mecanizatori şi alţi locuitori ai aşezărilor îlfovene — trebuie să participe efectiv la lucrările agricole de sezon, în primul rînd la întreţinerea culturilor.* Este un moment „cheie" în bătălia pentru obţinerea de recolte înalte în 1989 şi orice întîrziere în efectuarea praşilelor şi a celorlalte acţiuni ale campaniei, în combaterea unor boli şi dăunători, poate duce la diminuarea producţiilor agricole. În situaţia actuală *se impune un control permanent al stării de vegetaţie a culturilor, din partea tuturor specialiştilor, pentru a se putea interveni, repetăm, ori de cîte ori este nevoie, cu lucrări de întreţinere.* De asemenea, *trebuie urmărit cu toată răspunderea modul cum se respectă, în fiecare formaţie de lucru, normele agrotehnice, cu accent pe păstrarea densităţii realizate la semănat.* Pentru obţinerea unor sporuri ridicate, la hectar, este recomandabil ca o dată cu îngrijirea culturilor să se administreze şi îngrăşăminte faziale, folosindu-se instalaţiile montate pe cultivatoare.

Ne aflăm, aşadar, într-o perioadă hotărîtoare pentru rodul acestui an, *conducerile consiliilor unice agroindustriale şi ale unităţilor, consiliile populare avînd datoria să antreneze pe toţi locuitorii satelor la acţiunile prioritare ale acestei campanii agricole.*

VĂ INFORMĂM DESPRE

Îmbunătăţirea aprovizionării şi desfacerii de băuturi răcoritoare

● În obiectiv, sporirea producţiei de sucuri naturale şi de băuturi răcoritoare ● Pădurile şi livezile, sursele unor materii prime deosebit de preţioase ● Va fi extinsă reţeaua de desfacere pentru consumul la domiciliu

Ne aflăm într-o perioadă în care toate unităţile de profil — întreprinderi producătoare, laboratoare ale alimentaţiei publice, cofetării, patiserii ş.a.m.d. — au datoria să acţioneze pentru a putea răspunde în condiţii cît mai bune solicitărilor populaţiei de consum de băuturi răcoritoare. Aceste considerente stau, de altfel, la baza măsurilor stabilite de Direcţia generală comercială, de întreprinderile subordonate, aşa încît prevederile programului privind dezvoltarea producţiei de sucuri-răcoritoare să fie riguros îndeplinite. În acest context, să menţionăm că volumul total de băuturi răcoritoare ce urmează să fie comercializat în acest an prin întreaga reţea a comerţului bucureştean, va înregistra o sporire de aproape 30 la sută în comparaţie cu realizările din 1988. Creşterile vizează toate categoriile de produse, inclusiv sucurile din legume sau din fructe de livadă şi de pădure, acestea din urmă stînd la baza diferitelor sortimente ce se realizează în laboratoarele alimentaţiei publice. S-au stabilit, de asemenea, repartiţiile pe sezoane, în concordanţă cu solicitările maxime din lunile de vară. Totodată, în vederea diversificării şi îmbogăţirii nomenclatorului de produse, toate laboratoarele de pe lîngă marile cofetării, complexuri de alimentaţie publică, complexuri comerciale agroindustriale etc. şi-au completat baza tehnică.

Concomitent, au fost experimentate şi aprobate noi reţete de sucuri şi răcoritoare care au la bază cele mai diverse materii prime. Tot în legătură cu activitatea productivă, să mai subliniem faptul că au fost stabilite comisii, formate din tehnologi şi alţi specialişti, care să urmărească întreaga desfăşurare a pregătirii şi desfacerii băuturilor răcoritoare.

O atenţie mult mai mare s-a acordat în acest an reţelei de comercializare a produselor specifice. Astfel, numeroase unităţi permanente — cofetării, patiserii, bufete, restaurante, chioşcuri ş.a. — au fost supuse unor lucrări de igienizare, de îmbunătăţire a gradului de dotare. De asemenea, reţeaua de unităţi sezoniere de pe arterele principale, din locurile aglomerate, din parcuri şi ştranduri va fi extinsă, prin punerea în funcţiune a unor noi tipuri de cărucioare pentru sirop şi sifon, tonete tip Frigocom etc. În zonele de agrement, la sfîrşitul săptămînii, cînd afluenţa vizitatorilor este deosebită, pe lîngă unităţile de alimentaţie publică de la Cernica, Pustnicu, Bragadiru, Băneasa, Dumitrana ş.a., vor funcţiona zeci de puncte de vînzare a băuturilor îmbuteliate sau la pahar.

Dintre măsurile luate mai menţionăm că în unele dintre restaurantele din Capitală au fost organizate saloane unde se servesc în exclusivitate băuturi răcoritoare, sucuri şi concentrate din fructe. În cadrul altor unităţi au fost amenajate secţii de îmbuteliere a apei gazoase. De asemenea, toate cantinele restaurant, cantinele uzinale, microcantinele, bufetele de incintă vor desface diferite sortimente de răcoritoare (îmbuteliate sau la pahar).

Comercializarea sucurilor şi băuturilor răcoritoare pentru consumul la domiciliu va ocupa un loc prioritar în activitatea întreprinderilor producătoare şi a celor comerciale, contractele încheiate asigurînd creşterea importantă a ponderii sortimentelor îmbuteliate în sticle de 500 şi 1 000 ml. Acestea vor fi puse la dispoziţia populaţiei atît prin centrele de sifoane, cît şi prin alte tipuri de unităţi. Numeroase magazine alimentare, de legume-fructe şi patiserii-simigerii au organizat raioane specializate unde se vînd (cu sticle similare la schimb) băuturi răcoritoare pentru acasă. Printre sortimentele curente se numără sucurile carbonatate, pasteurizate, apa tonică şi carbogazoasă. Aprovizionarea acestor magazine se face pe baza unor grafice stabilite între întreprinderile furnizoare şi cele comerciale.

În cursul sezoanelor precedente am consemnat nu o dată situaţii cînd unele unităţi ofereau răcoritoare... la temperatura zilei, în timp ce blocurile de gheaţă se topeau pe trotuare. Pentru evitarea lor au fost executate lucrări de reparare a spaţiilor de depozitare a gheţii, de înlocuire a celor necorespunzătoare cu altele, de construcţie îmbunătăţită şi cu o capacitate sporită.

Ne aflăm abia la începutul sezonului estival. Să sperăm că măsurile amintite, celelalte acţiuni incluse în programul menţionat îşi vor demonstra eficienţa, aşa încît neajunsurile înregistrate în anii precedenţi să fie eliminate.

R. GROAPĂ

Curier cetăţenesc

● *EDILITARA.* Începe să prindă contur complexul comercial agroindustrial din zona Rahova-Chirigiu, care se va număra printre cele mai mari unităţi de acest gen din ţară. Oamenii muncii din cadrul Brigăzii nr. 3 a A.C.M. 1 lucrează în aceste zile la infrastructurile corpurilor de clădiri şi la tunelul pentru aprovizionare. ● *MODERNIZĂRI ÎN REŢEAUA DE COFETĂRII.* Recent — ne informează tovarăşul Mihai Păduraru, director adjunct al I.C.R. 2 — au fost modernizate patiseria cu laborator din şos. Berceni nr. 129, patiseriile Diplomat, Verdun şi Galvani-Tei şi cofetăria Miraj. Ieri a fost dat în folosinţă raionul cu profil de vînzare pentru acasă al noii cofetării de la parterul bl. P 7 de pe bulevardul 1848. ● *PĂDURE... ŞCOALĂ.* Pădurea Pustnicu constituie un veritabil atelier-şcoală pentru elevii de la Liceul Silvic din Braneşti care se pregătesc pentru a-şi aduce contribuţia la conservarea şi dezvoltarea fondului forestier. În această perioadă ei sînt implicaţi — ne informează ing. Ştefan Ştefan, şeful Ocolului silvic — în efectuarea lucrărilor de modernizare a căilor de acces în interiorul pădurii. ● *EXPOZIŢIE CU... NOTE.* La restaurantul „Turn" au fost prezentate într-o expoziţie zeci de preparate culinare şi de cofetărie realizate de tinerii bucătari şi cofetari din cadrul I.A.P.L. „Amzei". Practic, un concurs profesional ai cărui cîştigători au fost desemnaţi prin notele acordate de consumatori. S-au remarcat: Lenuţa Popa („Ovidiu"), Niculina Teodorescu („Varşovia"), Alexandru Marin (cantina-restaurant de la I.M.M.R. „Griviţa Roşie"), Maria Stroe şi Carmen Dumitrescu (cofetăria „Turn") ● *CURIOZITĂŢI BOTANICE.* În mai multe gospodării din comuna Chitila (str. Mihai Eminescu nr. 9 B şi 63, str. Vasile Pârvan nr. 2 şi 53, str. Banatului nr. 69), vişinii au înflorit pentru a doua oară! ● *PENTRU POSESORII AUTO.* Unitatea cooperativei „Automecanica" din str. Baicului nr. 50, după cum ne asigură ing. Mugurel Pîrlogea, şeful acesteia, este dotată cu aparatură tehnică şi personal bine pregătit pentru efectuarea „toaletei" de vară a automobilelor. Aici se execută lucrări de tinichigerie, mecanică, electricitate, se formează şi se încarcă acumulatori, se realizează izolaţii antifonice ş.a. Programul unităţii: 8—16,30. ● *PE ADRESA I.S.B.* Blocul V 31 A din str. Agatha Bîrsescu nr. 20 a fost dat în folosinţă de acum un an. În iunie 1988, I.S.B. a predat asociaţiei recipientele pentru depozitarea reziduurilor menajere. De atunci însă nu a ridicat niciodată gunoiul! Deşi locatarii achită cu regularitate taxele prevăzute. În această situaţie resturile sînt depuse pe un teren din apropiere, care a devenit un veritabil maidan. Sperăm că I.S.B. va fi pe recepţie. ● *VESTIMENTAŢIE DE SEZON.* Magazinul „Adam" a primit noi loturi de marfă: costume din tergal (Oradea), scurte din tercot (Curtea de Argeş şi Zalău), costume cu mînecă scurtă (Curtea de Argeş) şi cămăşi cu mînecă scurtă (Buzău). ● *PRESTAŢII I.C.R.A.L.* „Colentina" primeşte comenzi pentru o serie de prestaţii frecvent solicitate în această perioadă: spălări chimice ale instalaţiilor, zugrăveli, vopsitorii, eliminarea fenomenului de condens, repararea acoperişurilor, etanşări ş.a. Informaţii suplimentare la tel. 11.50.36. ● *RUTIERE.* În curînd vor fi revizuite şi refăcute instalaţiile de semaforizare din zonele Drumul Sării, calea 13 Septembrie, calea Griviţei, str. Buzeşti, str. Icoanei, bd. Dacia şi str. Alecu Russo.

Rubrică realizată de **Horia TABACU**

T.V. 19.00 Telejurnal. 19.20 File de glorioasă istorie. Eroice bătălii pentru Independenţa României, pentru victoria asupra fascismului. 19.40 Industria — programe prioritare. 20.00 Imagini din R.S. Cehoslovacă. 20.20 Film artistic. „Ultimul meci" Producţie a studiourilor cehoslovace. 21.50 Telejurnal.

BULETIN METEOROLOGIC

Vremea va fi rece, iar cerul mai mult acoperit. Temporar va ploua. Vînt slab pînă la moderat. Temperatura maximă va oscila între 13 şi 15 grade, iar minima de la noapte — între 5 şi 7 grade.

ENCICLOPEDICE

ORIZONTAL: 1) A fost proclamată la 9 mai 1877 2) Acţiuni de care au dat dovadă şi luptătorii de la Plevna. Griviţa sau Smîrdan — „Pui de...", melodie intrată în repertoriul clasic al muzicii patriotice 3) Interpret la un instrument îndrăgit de personajul Udrea din „Steaua fără nume" de Mihail Sebastian 4) Priveşte! — Străvechi ţinut românesc 5) Deci, latin — Nume feminin 6) Primii oameni! — Transmis — Întreprinderea „Turbomecanica" (abr.) 7) Vechi locuitor — Televiziunea Română (sigla) 8) Controlul tehnic de calitate (abr.) — A pune în rînd 9) Mirat 10) Teatrul „Vasile Alecsandri" (abr.) — Diafan (fig.). **VERTICAL:** 1) Neidentificat 2) Afirmaţi prin fapte de excepţie — Energic 3) Arteră principală (pl.) — Institutul de cercetare pentru mecanizarea agriculturii (sigla) 4) Se află în plină putere creatoare 5) Aici (reg.) — Galeria Municipiului (abr.) — Materie primă în industria textilă 6) Publicaţie scoasă de Gr. H. Grandea în a doua jumătate a secolului trecut 7) Posesiv — Din nou 8) Genitival — Prefix

— Teatrul Naţional (abr.) 9) A determina cu aproximaţie 10) Pronume — Masiv muntos cucerit de armata română în războiul antihitlerist **(B. IOAN).**

Dezlegarea careului apărut în 8 mai. Orizontal: 1) INVENTATOR. 2) NEON — ROCA 3) FATETA — AER 4) APARATURA 5) PA — GLAS — NP 6) TREIERIŞ — L 7) UA — ENE — APA 8) ITA — T — OPAC 9) R — CLAR — ANI 10) EFECTUATA.

A apărut
MAGAZIN ISTORIC
nr. 5/1989

INFORMAŢII publice

SCHIMB confort I, Cine cu apartament camere, sectoa Tel. 35.58.92. d
SCHIMB g metrou (Munc lar, sector I s trou. Tel. 41.2
URGENT sch nieră chirie, conf. I sporit lectromagnetica garsonieră eventual sec 62.52.84.

CAUT aparta camere semi Tel. 85.59.46.
OFERIM pen pletă unei inc lectuale. Căs 8993.
CAUT feme pentru menaj.

VÎND Dacia bricaţie 1981.
VÎND Dacia să singur în schimb cu ori locuinţă în C 88.83.25.
VÎND Fiat 81.17.16.
VÎND Skoda fabricaţie 1 45.37.04.
VÎND auto cia 1310, alba stare perfectă.
VÎND Lada provincia.
VÎND Dacia bricaţie 1972.
VÎND Dacia 87.75.37.
VÎND garsor bunătăţit, m tor. Tel. 47.61.
VÎND aparta camere, decom taj 10, elegant minoasă. Cun Break, zero 61.13.85.
VÎND Player 3000, butelie v Fiat 850 moto Tel. 44.09.04.
VÎND televi tic, aparat de ţional toate provincia. Tel.
VÎND calcul ţific Sharp EL cristale lic 39.25.50.
VÎND aragaz obiecte div 69.05.29.
VÎND televi Cromatic şi Tel. 60.32.54.

CUMPĂR Tr bi, rulaj maxi Tel. 81.89.19.
CUMPĂR F 127, 128. Tel. 7 ora 17.
CUMPĂR ca ţintific progr glindă lampă 22.54.72.

PIERDUT c chiriere eliber Pajura pe nu Ion. Îl declar
PIERDUT c mală pe num Margareta-Sof nulă.
PIERDUT t care butelie numele Coste clar nul.
PIERDUT c calificare seri eliberat la 1981 de Liceu Griviţa Roşie Alexe Carmer clar nul.
PIERDUT serviciu şi p trare Aeropor numele Roma declar nule.
PIERDUT c ficare electric nr. 4193 pe n lescu Daniel.
PIERDUT chiriere eliber Pajura pe nu canu Liliana. nul
PIERDUT pe numele N ghe. Îl decla
PIERDUT c riere eliberat Colentina pe mitrescu Geo clar nu
PIERDUT c riere eliberat Bucureşti pe da Dumitru.
PIERDUT mică rasa Sh tan) culoare platin, urech Bd. Ion Sulc ralei. Leon Balta Albă. numele V 73.81.06.
PIERDUT c riere eliberat Berceni pe Ion. Îl decla
PIERDUT serviciu şi de ICL Tu mele Stîngă declar nule.

VIVI îl do său Pred (Gigi) „Mult tate" la împ de 40 ani p mai.

Libertatea, unitatea, suveranitatea — aspirații supreme, strălucit împlinite în Epoca Nicolae Ceaușescu

(Urmare din pag I)

nirii morale și materiale ale luptei pentru cucerirea și apărarea independenței.

Forța cu care țara noastră s-a angajat în aspra bătălie pentru zdrobirea mașinii de război hitleriste ilustrează cu deosebită tărie capacitatea întregului popor de a-și mobiliza exemplar energiile în lupta pentru apărarea independenței și suveranității naționale, împotriva oricărei dominații străine, pentru asigurarea integrității teritoriale a patriei. Relevînd marile greutăți înfruntate de poporul nostru în lupta împotriva dominației străine, tovarășul Nicolae Ceaușescu subliniază rolul determinant al partidului în unirea eforturilor maselor largi populare împotriva fascismului, a războiului : **„Este un merit aș comuniștilor, al partidului nostru că au reușit să realizeze unitatea clasei muncitoare, în primul rînd unitatea Partidului Comunist cu Partidul Social-Democrat, unitatea mișcării sindicale, a mișcării de tineret, de femei și a altor organizații, creînd un puternic Front Național de luptă pentru progresul României, pentru lichidarea deplină a dominației străine și trecerea la făurirea socialismului în patria noastră".**

În aceste momente de aleasă sărbătoare, evocînd lupta eroică, jertfele grele ale înaintașilor în marile bătălii pentru independența și suveranitatea patriei, oamenii muncii, întregul nostru popor omagiază cu înaltă mîndrie și profundă recunoștință gloriosul nostru partid comunist, continuatorul celor mai înaintate tradiții progresiste, revoluționare, stegarul clarvăzător al aspirațiilor supreme ale celor ce trăiesc și muncesc pe pămîntul nostru strămoșesc, aspirații împlinite cu strălucire în anii socialismului, în anii Epocii Nicolae Ceaușescu. Întreaga națiune aduce un luminos și vibrant omagiu marelui Erou între eroii neamului, conducătorului încercat al partidului și statului, ilustrului gînditor și militant revoluționar, personalitate proeminentă a vieții politice mondiale, tovarășul Nicolae Ceaușescu, omul care întruchipează cele mai alese virtuți ale poporului, cel care prin titanica sa activitate pusă în slujba împlinirii năzuințelor vitale de progres, independență, suveranitate și pace ale națiunii, se contopește cu evenimentele cardinale din istoria contemporană a patriei.

România socialistă de astăzi se înfățișează ca o țară înfloritoare, aflată în plin și impetuos proces de dezvoltare multilaterală. În acest an producția industrială va fi de circa 135 de ori mai mare față de 1945, în condițiile dezvoltării multilaterale a acestui sector al economiei naționale care realizează produse de mare complexitate, de înaltă calitate și nivel tehnic mondial. În aceeași perioadă, producția agricolă a crescut de circa 10 ori, venitul național fiind de 40 de ori mai mare, creîndu-se astfel condițiile necesare ridicării continue a gradului de civilizație materială și spirituală a întregului popor. Între strălucitele realizări, care relevă forța creatoare a poporului nostru, capacitatea sa de a depăși prin efort propriu orice greutăți și de a înainta cu fermitate pe drumul ales, se înscrie și rambursarea completă a datoriei externe a României, care, așa cum sublinia tovarășul Nicolae Ceaușescu, secretarul general al partidului, consfințește pentru totdeauna independența economică și politică a patriei. Iată o puternică ilustrare a faptului că numai un popor liber, stăpîn pe destinele sale își poate făuri viitorul așa cum o dorește.

În măreața epopee a construcției socialiste, a înaintării României pe calea dezvoltării sale libere și independente, Congresul al IX-lea se înscrie ca un moment de însemnătate hotărîtoare. În acest răstimp istoric, o dată cu dezvoltarea impetuoasă a tuturor ramurilor economiei naționale, au fost puse bazele unor ctitorii fără egal în istoria multimilenară a poporului român care vor vorbi veacurilor viitoare despre măreția acestui timp luminos, al Epocii Nicolae Ceaușescu, în care prin munca unită a tuturor fiilor patriei se înalță biruitoare columna nepieritoare a socialismului și comunismului, a României libere, independente și suverane.

Pe traseul acestor împliniri istorice capitala patriei a cunoscut prefaceri fără precedent. Marile platforme industriale, grandioasele ansambluri edilitar-urbanistice, metroul, noua Dîmbovița, viitorul port București, toate acestea transformînd municipiul nostru, într-o metropolă modernă, înfloritoare, aflată într-un continuu și viguros proces de dezvoltare.

La acest moment aniversar, comuniștii, toți locuitorii Capitalei își reafirmă, asemenea întregului nostru popor, aderiunea deplină și unanimă la politica internă și externă a partidului și statului, sentimentele de profundă recunoștință și gratitudine față de ctitorul României socialiste moderne, marele bărbat de stat, patriot și revoluționar, secretarul general al partidului, președintele Republicii Socialiste România, tovarășul Nicolae Ceaușescu. Acestor profunde sentimente față de cel ce chezășuiește înaintarea fermă spre culmile civilizației socialiste și comuniste, cei ce trăiesc și muncesc în Capitală le asociază hotărîrea fermă de a munci fără preget, de a face totul pentru a întîmpina cu noi și noi realizări în toate domeniile de activitate marile evenimente din viața partidului și a țării: 45 de ani de la victoria revoluției de eliberare socială și națională, antifascistă și antiimperialistă și Congresul al XIV-lea al Partidului Comunist Român.

Manifestări omagiale

Celei de-a 112-a aniversări de la proclamarea independenței de stat a României — 9 Mai 1877 — și zilei Victoriei asupra fascismului — 9 Mai 1945 — le sînt consacrate ample și numeroase manifestări omagiale. La centrele de creație și cultură socialistă „Cîntarea României" ale sectoarelor, întreprinderilor și instituțiilor, în școli, precum și la muzeele de istorie din Capitală au loc simpozioane, mese rotunde, dezbateri, expuneri, spectacole cultural-artistice în cadrul cărora sînt evocate faptele de eroism ale înaintașilor săvîrșite în lupta pentru cucerirea și apărarea independenței de stat a României, contribuția deosebită a poporului român la obținerea victoriei asupra fascismului.

● La Centrul de Creație și Cultură Socialistă „Cîntarea României" al Întreprinderii Mecanice de Material Rulant „Grivița Roșie" s-au desfășurat lucrările unei mese rotunde cu tema *„9 Mai — ziua independenței de stat a României, ziua Victoriei"*. În cadrul dezbaterilor, participanții au relevat semnificația deosebită a celor două evenimente privind dezvoltarea politică, economică și socială a poporului român, contribuția lui la apărarea valorilor culturii universale, a libertăților și drepturilor inalienabile ale popoarelor — independența, suveranitatea, pacea.

● Un mare număr de tineri din întreprinderile, instituțiile și școlile sectorului 1 au participat la Centrul de Creație și Cultură Socialistă „Cîntarea României" al tineretului din sector la expunerea *„Contribuția decisivă a României la înfrîngerea fascismului"*. ● La același așezămînt a avut loc și o dezbatere privind *„Independența, unitatea și suveranitatea patriei — idealuri supreme ale întregului popor"*.

● La Centrul de Creație și Cultură Socialistă „Cîntarea României" al comunei Domnești, numeroși locuitori ai așezării au participat la o dezbatere-evocare cu tema *„Eroismul armatei române în lupta pentru cucerirea independenței de stat și pentru înfrîngerea definitivă a fascismului, oglindit în literatura contemporană"*.

● Centrul de Creație și Cultură Socialistă „Cîntarea României" al orașului Buftea va găzdui astăzi o complexă manifestare politico-educativă și cultural-artistică. În cadrul unei dezbateri cu subiectul *„9 Mai, și cu dublă semnificație pentru istoria poporului român"* vor fi evocate faptele de vitejie ale poporului nostru în lupta pentru cucerirea independenței și suveranității naționale, în războiul pentru înfrîngerea fascismului german. Cu același prilej, în foaierele așezămîntului este deschisă o expoziție de artă, sugestiv intitulată *„Eroi în istorie"*. În încheiere, invitaților le va fi prezentat spectacolul cultural-artistic *„Eroi au fost, eroi sînt încă"*.

● Manifestări consacrate aniversării cuceririi independenței de stat a României și victoriei asupra fascismului sînt programate pentru azi și la centrele de creație și cultură socialistă „Cîntarea României" din comunele Clinceni, Petrăchioaia, Otopeni, Gruiu, Snagov, Ciolpani, Dragomirești, Chitila, Dărăști, Grădiștea ș.a.

— gh. nic. —

Patria eternă

E țara-ntreagă zor fără-ncetare
Sub soarele ce-n zori îi dă binețe
Și din cîmpii și munți pînă la mare
Cu noi zidiri sporește-n frumusețe.

Metale ard cu vuiet în cuptoare,
Pe planșe prind contur noi armonii,
Pe cîmpuri grîul vălurește-n soare
Slăvit în tril înalt de ciocîrlii.

Trăim o epocă pulsînd de fapte,
De ne-ntrecute, mîndre ctitorii,
Cînd flacără, sublim elan sînt toate,
Poem crescînd din roditoare glii.

Ca-ntr-o solară cupă se adună
În suflet negrăita bucurie
De-a fi stăpîni în patria străbună,
De pace iubitori și omenie.

Am scris pe steag cu-a inimii ardență
Supremul nostru vis de libertate,
Victorie, Independență,
Viață-n cinste, muncă și dreptate.

Avem un crez, un țel cutezător,
Partidul — Ceaușescu ni-e tăria,
Prin rîvna noastră de unit popor
Se-nalță astăzi, demnă, România...

ION SEGĂRCEANU

INFORMAȚII CULTURALE

CONCERTE ȘI RECITALURI. Filarmonica „George Enescu" prezintă, mîine, ora 19, la Ateneul Român, recitalul violonistei Cornelia Bronzetti (la pian : Viorica Rădoi), cu lucrări de Ysaye, Chausson, Ravel, Martinon, Messiaen, Saint-Saëns. Astăzi, ora 17,30, în sala Studio, evoluează tînăra pianistă Oltea Șerban-Pârâu (preludii de Chopin și Debussy).

VERNISAJ. Astăzi, ora 17, în foaierul Teatrului de Comedie va avea loc vernisajul unei expoziții în care pictrița Viorica Toporaș prezintă lucrări inspirate din universul spectacolului teatral, coregrafic, sportiv, precum și din vechi obiceiuri folclorice. Prezintă criticul Marin Mihalache.

EMINESCU ȘI CREANGĂ. În anul centenarului întrării în eternitate a celor doi creatori fundamentali ai literaturii noastre, în suita manifestărilor omagiale se înscrie și colocviul cu tema „Mihai Eminescu și Ion Creangă — promotori geniali ai spiritului autentic în creația literară românească" — vineri, ora 17, la Muzeul Literaturii Române — organizat de Cercul de cercetare și informare literară al Societății de Științe Filologice. Participă I.C. Chițimia, Mihai Ungheanu, Nicolae Georgescu, Mihai Mitu, Maria-Luiza Ungureanu, Elena Niculescu-Varone, Pan Vizirescu ș.a.

B. IOAN

SPORT De pe gazon și din afara lui

ÎN „CUPA BALCANICĂ", astăzi, la Niș, *Radnicki — Universitatea Craiova*, studenților din Bănie fiindu-le necesar un punct pentru calificarea în finală.

ÎN C.E. DE JUNIORI (SUB 16 ANI), echipa noastră a deziluzionat, pierzînd ieri meciul cu *Portugalia* (cîștigătoarea grupei, cu 6 p) cu 4—0 și o dată cu acest rezultat și... calificarea în semifinale.

LĂSÎND la o parte importanța fiecărui meci disputat simbătă și duminică în cadrul diviziei A de fotbal pentru... clasament și pentru orgoliile fiecărui club, pe noi ne-a interesat *cum s-au comportat probabilii tricolori pe care-i va utiliza Jenei la 17 mai, în partida cu formația Bulgariei.* Ne pare bine că Rednic, Iovan și Gheorghe Popescu, trei dintre remarcații de la Atena au confirmat, ca de altfel și Lung, după cum se pare, și ne bucură, în același timp, prestațiile lui Lăcătuș după accidentare și evoluțiile în evident progres ale lui Klein, Sabău, Cămătaru, Mateuț. De asemenea, un motiv de satisfacție ne oferă și tînărul Ilie Dumitrescu, mereu printre remarcați și... autori de goluri (încă o dată, regretăm absența lui din finala „C.C.E."...), precum și forma manifestată de Rotariu, cel care nu a putut fi folosit în întîlnirea cu Grecia.

VICTORIA a acumulat pînă în prezent 40 de puncte (și mai sînt de jucat încă opt etape) ! Punctajul „spune" totul, dacă ne gîndim că în ediția 1973/1974 a campionatului diviziei A de fotbal, prima cu 18 echipe, titlul l-a cîștigat Universitatea Craiova cu 45 de puncte, talonată de Dinamo cu 44 de puncte...

Echipa bucureșteană a devenit, indubitabil, un „11" bine închegat, cu un potențial de invidiat, ceea ce îi permite să joace în deplasare cu o dezinvoltură remarcabilă și... eficientă.

PARTIDA Victoria — Oțelul Galați a fost amînată pentru *21 mai.*

ÎN AFARA celor trei bucureștene de pe podium și a Flăcării Moreni, *toate celelalte 14 divizionare au golaveraje negative !* Doar două echipe au șanse mai mari să ajungă pe „linia de plutire" la raportul de goluri : Sportul studențesc și F. C. Bihor !

FIINDCĂ a venit vorba de Sportul studențesc să notăm netulburata sa ascensiune din retur, din zona „emoțiilor" spre cea „a competițiilor internaționale". Studenții au ajuns la un pas de locul 5, care le-ar conferi probabil dreptul de a juca în „Cupa Balcanică". Să menționăm că la Tîrgu Mureș, alb-negrii au înscris trei goluri, dar toate trei aparțin apărătorilor — Lucaci, Mircea Popa și Cristea, ultimul fiind astfel al doilea golgeter al echipei !

DIN PĂCATE, să precizăm că la Tîrgu Mureș au asistat la meci doar... 300 de spectatori, noua garnitură a echipei nefiind sprijinită de public, datorită slabelor rezultate obținute „în lanț". Paradoxal, dar și la Brașov s-au consemnat numai 3 000 de spectatori, după ce în precedentul joc disputat la poalele Tîmpei fuseseră numai 2 000 ! Aici nu mai găsim nici o explicație.

ÎN GRUPA A II-a a preliminariilor campionatului mondial, la Stockholm, *Suedia* a învins *Polonia* cu 2—1, toate golurile fiind înscrise în ultimele 14 minute : gazdele au deschis scorul prin Ljung, apoi polonezii au egalat în minutul 86, pentru ca debutantul N. Larsson să aducă victoria echipei sale în... minutul 90 ! În clasamentul grupei, conduce *Anglia* cu 5 p (golaveraj 7—0), urmată de *Suedia* cu 5 p (4—2) — ambele echipe cu cîte 3 jocuri, *Polonia* 2 p (din 2 jocuri) și *Albania* 0 p (din 4 jocuri).

SĂ NU UITĂM că la finele preliminariilor C.M. se va face un clasament pentru echipele aflate pe locul 2 în grupele I (grupa noastră), a II-a și a IV-a, primele două calificîndu-se la turneul final din Italia. În prezent, acest inedit clasament arată astfel : 1. *Suedia* 5 p ; 2. *Danemarca* 4 p (golaveraj 4—2) ; 3. *Olanda* 4 p (2—1), toate echipele avînd cîte 3 jocuri disputate.

S-A DISPUTAT la Manchester, în prezența a 38 000 de spectatori, meciul dintre *F. C. Liverpool și Nottingham Forest*, contînd ca semifinală a „Cupei Angliei". Liverpool a cîștigat cu 3—1 și va întîlni în finala de la 20 mai pe concitadina sa, Everton. După cum se știe, acest meci a început la 15 aprilie la Sheffield, fiind întrerupt în minutul 6 de tragedia în urma căreia și-au pierdut viața 95 de persoane.

Dan PĂTRAȘCU

CAMPIONATE, COMPETIȚII

ÎNTRE LAUREAȚII concursului atletic internațional desfășurat la Hamamatsu (Japonia) s-a numărat și reprezentanta noastră Paula Ivan, care a cîștigat proba de 5 000 m, cu timpul de 15:31,22.

ÎN COMPETIȚIA feminină de floretă de la Como (Italia), contînd pentru „Cupa mondială", Elisabeta Tufan a ocupat locul 2, fiind întrecută în finală, cu 10—8, de vest-germana Anja Fichter.

LA REGATA internațională de canotaj academic din Bulgaria, juniorii români au obținut șase victorii în concursul masculin și un succes în cel feminin.

● Ieri, în cadrul turneului final al diviziei A la baschet feminin pentru locurile 1—6, care are loc în sala Floreasca, *Voința* a întrecut cu 57—47 (33—19) pe Olimpia, *Universitatea Cluj-Napoca* a cîștigat cu 79—36 (38—26) partida cu Voința Brașov, iar *Metalul Rm. Vîlcea* s-a impus cu 89—66 (56—29) în fața Metalului Salonta. În programul de astăzi, care începe la ora 15, *Voința — Metalul Salonta, Voința Brașov — Metalul Rm. Vîlcea* și *Olimpia — Universitatea Cluj-Napoca.*

Iată și situația în fruntea clasamentului : 1. Universitatea Cluj-Napoca — 56 p, 2—3. Voința și Olimpia — cu cîte 53 p.

ROMÂNIA, PREȘEDINTELE NICOLAE CEAUȘESCU

O politică de independență, pace și rodnică conlucrare cu toate popoarele lumii

Pentru prima dată în istoria sa îndelungată, România nu mai are nici o datorie externă, nu mai plătește tribut nimănui și este cu adevărat independentă — și economic, și politic !

NICOLAE CEAUȘESCU

În istoria poporului român, ziua de 9 Mai este înscrisă în paginile de glorie eternă. La 9 Mai 1877 a fost proclamată independența de stat a României, act politic fundamental ce dădea expresie hotărîrii ferme a națiunii noastre de a fi stăpînă pe propria soartă, pe propriul ei viitor. La 9 Mai 1945, istoria consemna victoria finală împotriva hitlerismului, la care poporul nostru, după înfăptuirea revoluției de eliberare socială și națională, antifascistă și antiimperialistă de la 23 August 1944, și-a adus o contribuție de mare însemnătate, prețuită și apreciată de popoarele lumii. Astăzi, cinstirea acestor mari evenimente este îmbogățită de semnificațiile profunde pe care le conferă conștiința drumului de glorioasă înaintare a patriei spre cele mai înalte culmi de civilizație și progres, în epoca de împliniri fără precedent, epocă deschisă de Congresul al IX-lea al partidului, de cînd la conducerea destinelor națiunii se află tovarășul Nicolae Ceaușescu, Erou între eroii neamului, strălucit patriot, revoluționar, ce întruchipează cele mai alese virtuți ale poporului, idealurile sale de dreptate, de progres și prosperitate, de libertate socială și independență națională.

Sub semnul aspirațiilor dintotdeauna spre independență, faptele prezentului onorează în cea mai limpede expresie a lor, trecutul de eroică, necurmată luptă pentru dobîndirea ei. Faptul că pentru prima dată România nu mai are nici o datorie externă, nu mai plătește tribut nimănui și este, așa cum sublinia secretarul general al partidului, cu adevărat independentă — și economic, și politic — constituie expresia elocventă a justeței politicii partidului și statului nostru, o realizare unică nu numai în istoria națională, ci și pe plan internațional, își găsește un puternic ecou în conștiința națională, alăturîndu-se, într-o continuitate firească, actelor decisive ce definesc devenirea poporului român.

Evocarea evenimentelor aniversate luminează un adevăr suprem : la 1877, ca și la 23 August 1944, ca, de altfel, oricînd în istoria sa, poporul român și-a dobîndit și afirmat, prin luptă, libertatea, integritatea și independența patriei ; căci, niciodată, acestea n-au fost fructul unor acte de generozitate ale altora sau al întîmplării, nici al unor evenimente de conjunctură, sau al unor deliberări la masa tratativelor.

Sub conducerea înțeleaptă și clarvăzătoare a partidului, a secretarului său general, România se prezintă contemporaneității cu măreațe realizări din perioada istorică pe care o numim, cu profundă mîndrie patriotică E p o c a Nicolae Ceaușescu, cît și ca un factor activ al păcii, înțelegerii și conlucrării, în întreaga lume. Sporirea forței de acțiune a politicii externe românești în viața internațională, ridicarea pe cele mai înalte trepte a respectului și audienței de care ea se bucură în rîndul statelor lumii sînt corolarul firesc al marilor înfăptuiri înregistrate în opera de construcție socialistă a patriei.

Întreaga evoluție a lumii în care trăim învederează că una dintre condițiile fundamentale ale asigurării păcii și progresului general, ale încrederii și colaborării între națiuni o constituie așezarea fermă a relațiilor dintre țări pe temelia solidă a principiilor independenței și suveranității naționale, egalității în drepturi, neamestecului în treburile interne și avantajului reciproc. Este meritul excepțional al președintelui Nicolae Ceaușescu de a fi înzestrat politica externă românească cu o concepție de largă perspectivă, profund științifică, ce jalonează, în complexitatea proceselor și evenimentelor internaționale, orientările și căile de acțiune cele mai potrivite pentru a servi interesele fundamentale ale poporului român și, în același timp, năzuințele comune tuturor popoarelor lumii de a trăi în pace, la adăpost de pericolul unui holocaust nuclear.

Afirmarea dreptului fiecărui popor de a-și clădi destinul conform propriei voințe și propriilor aspirații constituie o coordonată fundamentală a politicii noastre externe. În mod consecvent, p r e ș e d i n t e l e Nicolae Ceaușescu a pus în evidență faptul că, acolo unde prevalează politica forței, a constrîngerii și agresiunii, apar, în mod inevitabil, focare de tensiune și conflict, că orice act de amestec sau încercare de imixtiune în treburile interne subminează independența și suveranitatea națională, securitatea și pacea popoarelor. Trăgînd concluziile cuvenite din al doilea război mondial — care a evidențiat consecințele catastrofale ale lipsei de vigilență și fermitate față de politica de agresiune și încălcarea samavolnică a drepturilor suverane ale altor popoare — opinia publică din toate țările are înalta îndatorire de a bara orice manifestări de neofascism, orice încercări de a învrăjbi și înrobi alte popoare.

Sărbătorind Ziua Independenței și Ziua Victoriei, întîmpinînd cu noi și remarcabile realizări împlinirea a 45 de ani de la triumful revoluției de eliberare socială și națională, antifascistă și antiimperialistă de la 23 August 1944, întregul nostru popor, strîns unit în jurul partidului, al secretarului său general, își reafirmă hotărîrea solemnă de a acționa statornic pentru întărirea colaborării și solidarității cu toate forțele înaintate în lupta pentru împlinirea aspirațiilor de pace, libertate și progres ale tuturor popoarelor.

Emil JURCĂ

INFORMAȚIA Pe tot globul

SĂRBĂTOAREA NAȚIONALA A CEHOSLOVACIEI SOCIALISTE PRIETENE

Astăzi, oamenii muncii din Cehoslovacia sărbătoresc împlinirea a 44 de ani de la eliberarea țării de sub dominația fascistă, eveniment care a deschis poporului prieten calea spre înfăptuirea unor profunde transformări revoluționare. Clasa muncitoare, țărănimea, intelectualitatea au obținut, în perioada care a urmat, sub conducerea Partidului Comunist din Cehoslovacia, realizări remarcabile în dezvoltarea economică și socială a țării, în creșterea nivelului de trai material și spiritual, în edificarea societății socialiste dezvoltate în Cehoslovacia.

Poporul român urmărește cu sentimente de prietenie succesele de seamă ale poporului cehoslovac, preocupările sale în vederea ridicării pe o treaptă superioară a operei de făurire a noii orînduiri. Sînt sentimente ce se întemeiază pe bogate tradiții de solidaritate între popoarele celor două țări, în lupta pentru dobîndirea și consolidarea independenței naționale, pentru o viață mai bună. O grăitoare mărturie a acestor trainice legături a constituit-o participarea armatei române, alături de armata sovietică, de patrioții cehi și slovaci, la luptele pentru eliberarea teritoriului Cehoslovaciei de sub stăpînirea nazistă, poporul român cucerindu-și recunoștința întregului popor cehoslovac pentru contribuția de sînge pe care a adus-o în aceste bătălii.

În anii socialismului, legăturile româno-cehoslovace au căpătat un conținut nou, superior, au cunoscut o extindere și adîncire continue, un cadru fertil în acest sens asigurîndu-l Tratatul de prietenie, colaborare și asistență mutuală, alte documente comune.

Rolul determinant în dezvoltarea acestor raporturi l-au avut și îl au relațiile de prietenie și colaborare dintre Partidul Comunist Român și Partidul Comunist din Cehoslovacia și, în acest cadru, întîlnirile la cel mai înalt nivel. Convorbirile dintre tovarășul Nicolae Ceaușescu și tovarășul Milos Jakes, înțelegerile convenite cu aceste prilejuri au deschis noi și ample perspective extinderii colaborării pe multiple planuri dintre cele două partide, țări și popoare, în interesul reciproc, al cauzei socialismului, independenței, păcii și cooperării internaționale.

Tradiție și contemporaneitate în capitala de pe Vltava

— Însemnări de călătorie —

Prin bogatul său trecut istoric, prin construcțiile sale, Praga, capitala Cehoslovaciei prietene, este socotită, pe bună dreptate, una dintre cele mai frumoase metropole din Europa. Situată în centrul Republicii Socialiste Cehoslovace, ea se întinde pe cele două maluri ale riului Vltava, pe o suprafață de 497 kmp. Din punct de vedere administrativ, orașul este împărțit în zece sectoare, cel mai mare avînd o suprafață de 107 kmp, iar cel mai mic de 4,2 kmp. Nucleul istoric al orașului ocupă 810 hectare și este jalonat de peste 2 000 de monumente.

În cele 15 secole de existență, Praga a devenit un tezaur de arhitectură, un adevărat „manual" viu al diverselor stiluri, cel mai renumit fiind barocul praghez. Numărul cel mai mare de monumente arhitectonice este concentrat în cartierul Hradcany — unde se află cetatea și palatele vechi, în cartierul Mala Strana (Orașul Mic) — cu pitorești străduțe și piațete, precum și în cartierul Stare Mesta — cu Piața Orașului Vechi și celebrul orologiu. La fel de admirate de vizitatori sînt însă și construcțiile mai noi, cum sînt Palatul culturii, podul Klement Gottwald, metroul, magazinele universale, marile hoteluri ș.a.

Fondul locativ al „orașului celor 100 de turnuri", cum mai este denumită Praga, a crescut îndeosebi în ultimii 15 ani. Anual, se edifică 6000—10 000 de apartamente în blocuri și circa 1 000 de locuințe cu caracter familial. Sînt construcții ce răspund celor mai moderne norme urbanistice, îmbinînd armonios tradiția cu noul. Cele mai tinere cartiere sînt 4, 8 și 9, în care, pe măsura finalizării noilor blocuri, s-au mutat zeci de mii de familii.

Cu populația sa de 1,2 milioane locuitori, Praga este cel mai mare oraș al R.S.C. Aici se află 7,8 la sută din populația țării și 10,1 la sută din muncitorii cehoslovaci. În cele 87 de întreprinderi industriale și 225 de uzine și ateliere pragheze își desfășoară activitatea circa 230 000 de muncitori, realizînd 8,8 la sută din producția industrială a țării. Prin produsele lor moderne, de înaltă tehnicitate, numeroase unități — între care întreprinderile „C.K.D.", „Tesla", Uzinele de avioane, de locomotive sau tramvaie, fabricile de mecanică fină, de mașini de calculat, textile sau pentru industria alimentară — sînt cunoscute și apreciate în întreaga lume.

Praga este, totodată, și cel mai important centru cultural al Republicii Socialiste Cehoslovace. Aici funcționează 10 școli superioare, 23 teatre, 91 cinematografe, 23 muzee și 24 săli de expoziții. Numărul acțiunilor culturale găzduite anual se ridică la peste 120 000, iar cel al participanților trece de 25 de milioane. În aceste zile, se află în plină desfășurare pregătirile în vederea gongului inaugural — 12 mai — al Festivalului internațional „Primăvara la Praga", ajuns la cea de a 44-a ediție. Festivalul se desfășoară sub deviza „Prin muzică, spre prietenie între popoare !". Prin muzică, deoarece ea vorbește într-o limbă universală, înțeleasă de toți, despre idealurile și eforturile pentru pace și înțelegere, pentru o viață fericită.

Vasile APOLOZAN

NOUA ZEELANDĂ și-a exprimat opoziția față de continuarea experiențelor nucleare franceze în zona Pacificului de Sud. Declarațiile recente ale primului ministru al Franței, Michel Rocard, potrivit cărora țara sa nu-și va modifica politica cu privire la experiențele nucleare „nu sînt acceptate de multe popoare din Pacific", a spus ministrul neozeelandez al dezarmării, Fran Wilde. El a adăugat că țara sa va continua să militeze activ pentru realizarea unui tratat cu privire la interzicerea experiențelor nucleare, relevînd că aceasta ar fi cea mai eficientă cale de oprire a cursei înarmărilor.

PUBLICAȚIA „Al Ittihad" din Emiratele Arabe Unite a făcut cunoscut că reuniunea de urgență la nivel înalt a țărilor arabe va avea loc la 29 mai în orașul marocan Casablanca. Vor fi luate în dezbatere probleme urgente ale lumii arabe

DUELURI INTENSE DE ARTILERIE au reizbucnit, luni după amiază, între forțele libaneze opuse. Asupra sectoarelor de est și de vest ale capitalei libaneze au căzut din nou obuze.

Agerpres
ORELE 6-11

NAVETA SPAȚIALĂ americană „Atlantis" a aterizat la baza aeriană Edwards din California. În cadrul misiunii sale spațiale de patru zile, astronauții au lansat în direcția planetei Venus sonda-robot „Magellan", care are o viteză calculată de 40 000 km pe oră.

ÎN LUNA MARTIE, numărul somerilor înregistrat oficial în Franța a fost de 2 521 900, respectiv 10 la sută din populația activă.

ANTIFASCIȘTI DIN R.F.G. ȘI OLANDA au omagiat, printr-un miting desfășurat la Bockhorst — Esterwegen, memoria deținuților ce au pierit în fostul lagăr de concentrare nazist Emsland, informează agenția A.D.N. Vorbitorii și-au exprimat protestul în legătură cu încercările de reînviere a fascismului.

ZIARUL SUD-AFRICAN „Weekly Mail" relevă că datorită politicii de destabilizare a R.S.A., a acțiunilor militare în statele din sudul continentului comise de armata guvernului de la Pretoria, a situației de criză permanentă la care au fost supuse țările africane din zonă, în fiecare zi mor 25 de copii, iar rata anuală a mortalității infantile se ridică la 750 000 de copii decedați din cei 3,5 milioane de nou născuți.

POLIȚIA TURCĂ a confiscat 5,6 kg de cocaină în cadrul unui raid antidrog efectuat în zona Siirt, informează agenția Anatolia. Mai multe persoane au fost reținute.

POTRIVIT UNUI SONDAJ DE OPINIE realizat de Institutul Gallup, în S.U.A., în prezent, 12 milioane de femei posedă arme de foc, iar alte 15 milioane intenționează să le achiziționeze în cel mai scurt timp posibil. Peste 90 la sută dintre femeile posesoare de arme de foc declară că le poartă în scop de autoapărare din cauza creșterii criminalității.

TEATRE ● Ateneul Român : **COMORI CAMERALE** — ora 19 ; sala Studio : **RECITAL DE PIAN : Oltea Șerban-Pârâu** — ora 17.30 ● Sala de concerte a Radioteleviziunii (str. Nuferilor 62—64 tel. 14.68.00) : **RECITAL CAMERAL — CVARTETUL CLASIC (Studioul 8)** — ora 18.30 ● Opera Română (13.18.57) : **NOAPTEA CEA MAI LUNGĂ. INTEROGATORIUL DIN ZORI** — ora 18 ● Teatrul de Operetă (în sala Mică a Teatrului Național tel. 13.63.48) : **MARATONUL MELODIILOR** — ora 18 ● Teatrul Național (14.71.71). Sala Mare : **MOȘTENIREA** — ora 18 ; sala Amfiteatru : **DRUMUL SINGURĂTĂȚII** — ora 18 ● Teatrul „Bulandra". Sala din bd. Schitu Măgureanu nr. 1 (14.75.46) : **PRIVIND ÎN JUR CU OCHI FĂRĂ LUMINĂ** — ora 18 ; sala Studio (11.95.44) : **A TREIA ȚEAPĂ** — ora 18 ● Teatrul Mic (14.70.81) : **O FEMEIE DRĂGUȚĂ CU O FLOARE ȘI FERESTRE SPRE NORD** — ora 18.30 ; Teatrul Foarte Mic (14.09.05) : **NOAPTE BUNĂ, MAMĂ** — ora 19 ● Teatrul „Nottara" (59.60.70). Sala Magheru : **MICUL INFERN** — ora 18 ; sala Studio : **O NOAPTE FURTUNOASĂ** — ora 18.30 ● Teatrul Giulești. Sala Majestic (14.72.34) : **ARTA CONVERSAȚIEI** — ora 18 ● Teatrul de Comedie (16.64.60) : **SCAIUL** — ora 18 ● Teatrul „Ion Creangă" (50.26.55) : **PISTRUIATUL** — ora 15 ● Teatrul „Țăndărică". sala Victoria (15.23.77) : **AVENTURI CU SCUFIȚA ROȘIE** — ora 15 ; sala din Piața Cosmonauților (11.12.04) : **O FETIȚĂ MAI CU MOȚ PUNE-UN CĂPCĂUN LA COLȚ** — ora 15 ; **PUNGUȚA CU DOI BANI** — mîine, orele 10 și 15 ● I.A.T.C. studioul „Casandra" (15.72.59) : **STEAUA FĂRĂ NUME** — ora 18.30 ● Ansamblul Artistic „Rapsodia Română" (13.13.00) : **DACĂ E MARȚI, E SPECTACOL** — ora 18 ● Circul „București" (16.41.95) : **VEDETELE CIRCULUI DIN VARȘOVIA** — ora 19.

FILME ● **ROMÂNIA — O ȚARĂ ÎN PLINĂ DEZVOLTARE ; STRĂZILE AU AMINTIRI** — Patria (11.86.25) — 9, 11.30, 14, 16.30, 19 ● **Victoria împotriva fascismului — oglindită în film : EMISIA CONTINUĂ** — Lumina (14.74.16) — 9, 11, 13, 15, 17, 19 ● **O VARĂ CU MARA** — Scala (11.03.72) — 9, 11, 13, 15, 17, 19 ; Victoria (16.28.79) — 9, 11, 13, 15, 17, 19 ; Melodia (11.13.49) — 9, 11, 13, 15, 17, 19 ● **PROGRAM SPECIAL PENTRU COPII ȘI TINERET** — Doina (16.35.38) — 9, 11, 13, 15, 17, 19 ● **VACANȚA CEA MARE** — Drumul Sării (31.28.13) — 15, 17, 19 ● **MARIA ȘI MIRABELA ÎN TRANZISTORIA** — Giulești (17.55.46) — 9, 11, 13, 15, 17, 19 ; Studio (59.53.15) — 10, 12.30, 15, 17, 19 ● **SOSESC PĂSĂRILE CĂLĂTOARE** — Dacia (50.35.94) — 9, 11, 13, 15, 17, 19 ● **MĂRTORI DISPĂRUȚI** — Pacea (71.30.85) — 9, 11, 13, 15, 17, 19 ; Volga (79.71.26) — 9, 11, 13, 15, 17 19, ● **FRANÇOIS VILLON** — Popular (35.15.17) — 15, 19 ● **ALO ATERIZEAZĂ STRĂBUNICA** — Munca (21.50.97) — 15, 17, 19 ● **CÎNTECELE LUI BENNY MORE** — Timpuri Noi (15.61.10) — 9, 11, 13, 15, 17, 19 ● **AGENTUL DE LEGĂTURĂ NR. 3** — Grivița (17.08.58) — 9, 11, 13, 15, 17, 19 ● **ÎNTÎLNIRE AMÎNATĂ** — Buzești (50.43.58) — 15, 17, 19 ● **UNDE ESTE UN „NOFELET"** — Ferentari (80.49.85) — 15, 17, 19 ● **ZECE NEGRI MITITEI** — Cotroceni (31.68.88) — 15, 19 ● **CAZ CU CAZ NU SE POTRIVEȘTE** — Aurora (35.04.66) — 9, 11, 13, 15, 17, 19 ; Sala Mică a Palatului (15.73.72) — 17.15, 19.30 ● **MISIUNE SPECIALĂ** — Cosmos (27.54.95) — 9, 11, 13, 15, 17, 19.

Redacția și administrația : cod 70711, str. Grozăvești nr. 32—34, sector 1, cf. PTTR 1, Centrala telefonică 13.27.77, Secția scrisori — juridic 13.27.13. Publicitatea cod 76709 str. 13 Decembrie 33, sector 1, cf. PTTR 1, telefon 16.18.16. Abonamentele se fac în toate oficiile poștale și difuzorii din întreprinderi și instituții. Cititorii din străinătate se pot abona prin ROMPRESFILATELIA, Sectorul export-import presă P.O. Box. 12—201, telex 10376 prefir. București, calea Griviței nr. 64—66. Tiparul I.P. „Informația" 1 5 1 4

PROLETARI DIN TOATE ȚĂRILE, UNIȚI-VĂ!

INFORMAȚIA Bucureștiului

ZIAR AL COMITETULUI MUNICIPAL BUCUREȘTI AL P.C.R. ȘI AL CONSILIULUI POPULAR AL MUNICIPIULUI BUCUREȘTI

ANUL XXXVI – Nr. 11 049 | 4 PAGINI – 50 BANI | Miercuri 10 mai 1989

În spiritul orientărilor și indicațiilor tovarășului NICOLAE CEAUȘESCU

PUTERNICĂ MOBILIZARE, ÎNALTĂ RĂSPUNDERE PENTRU ÎNDEPLINIREA INTEGRALĂ A SARCINILOR ECONOMICE

Priorități în industrie

● Realizarea producției fizice în conformitate cu structura sortimentală planificată pe luna mai, inclusiv recuperarea restanțelor din aprilie

● Derularea ritmică a fabricației produselor destinate exportului, astfel încît acestea să fie finalizate pînă la încheierea decadei a doua

● Utilizarea corespunzătoare a materiilor prime și materialelor pentru consumul intern și pentru producția de export în vederea onorării în bune condiții a tuturor contractelor

● Întreaga activitate de realizare a planului, urmărită zilnic

● Măsuri ferme pentru întărirea disciplinei tehnologice, a controlului de calitate în toate fazele de fabricație

● Înfăptuirea programelor privind realizarea standurilor de probă

● Toate utilajele – verificate în uzina producătoare, asigurîndu-se buna lor funcționare înainte de expedierea la beneficiari

● În investiții – măsuri pentru sporirea ritmului lucrărilor de construcții-montaj, pentru intrarea în funcțiune la termen a noilor capacități de producție, realizarea programului construcției de locuințe și a tuturor celorlalte obiective edilitare

Dovada cea mai exactă a capacității de mobilizare a organizațiilor de partid, a consiliilor oamenilor muncii din întreprinderi, a tuturor oamenilor muncii o dau rezultatele obținute în realizarea planului la toți indicatorii. Intrînd în a doua decadă a lunii mai se impune o analiză responsabilă a stadiilor atinse în înfăptuirea sarcinilor economice, menită să conducă, în spiritul exigențelor formulate de secretarul general al partidului, tovarășul Nicolae Ceaușescu, la recenta ședință a Comitetului Politic Executiv al C.C. al P.C.R., la realizarea integrală a indicatorilor de plan pe primele cinci luni, pe semestrul I și întregul an 1989. Este stringent necesară aplicarea operativă a unor măsuri ferme, în vederea realizării întregului fond de marfă prevăzut la export, a onorării exemplare a tuturor contractelor încheiate cu partenerii externi prin utilizarea conform prevederilor de plan a materiilor prime și materialelor. Pretutindeni trebuie să se manifeste ordine și disciplină riguroase în desfășurarea procesului de producție, exigență sporită la fiecare loc de muncă, în vederea organizării corespunzătoare a întregului proces de fabricație, astfel încît rezultatele să se situeze zi de zi, decadă cu decadă, la nivelul graficelor stabilite, să se asigure îndeplinirea planului, inclusiv recuperarea restanțelor care au apărut în unele întreprinderi.

O maximă atenție este necesar să fie acordată, așa cum sublinia tovarășul Nicolae Ceaușescu, ridicării nivelului tehnic și calitativ al produselor, aplicării cu fermitate a prevederilor legii în acest domeniu, problema calității constituind problema numărul unu a activității. Conducerile întreprinderilor, organele de control al calității produselor, specialiștii, toți oamenii muncii au datoria să respecte cu strictețe prevederile legii, astfel încît nici un produs să nu iasă pe poarta fabricii dacă nu îndeplinește toate condițiile de calitate. În acest sens se impun înfăptuite integral programele de organizare și modernizare, cele de ridicare a nivelului tehnic și calitativ al produselor stabilite la nivelul fiecărei unități și centrale industriale.

Printr-o susținută muncă politică și organizatorică, prin implicarea în soluționarea problemelor, organele și organizațiile de partid au datoria să determine în fiecare întreprindere din industrie, construcții, agricultură, din unitățile de cercetare științifică și proiectare o puternică mobilizare a forțelor în vederea respectării cu rigurozitate a disciplinei de plan, să dezvolte la toți oamenii muncii — în calitatea lor de proprietari, producători și beneficiari — un înalt spirit de răspundere în îndeplinirea sarcinilor stabilite, a programelor de dezvoltare economico-socială a patriei.

În pagina a II-a — relatări din întreprinderile Capitalei, care ilustrează preocupările prioritare ale oamenilor muncii din industria bucureșteană.

Priorități în agricultură

● Controlul permanent al stării de vegetație a culturilor

● Lucrările de întreținere – accelerate în toate unitățile

● Respectarea normelor agrotehnice, a densității culturilor, îndatorire de prim ordin a specialiștilor, a tuturor lucrătorilor ogoarelor

● Efectuarea exemplară a lucrărilor menite să asigure obținerea unor producții mari și timpurii de legume

● Realizarea în condiții optime a programelor de creștere a efectivelor și a producțiilor animaliere. Atenție maximă furajării și întreținerii raționale a taurinelor și ovinelor, spre a se preîntîmpina orice pierdere. Măsuri pentru realizarea efectivelor planificate

Amplă concentrare a forțelor satelor la efectuarea tuturor lucrărilor de sezon

Străbatem o perioadă cînd se cere efectuat, concomitent, repede și la un înalt nivel calitativ, un volum mare și complex de lucrări de maximă importanță pentru producția agricolă a acestui an. În prim-plan se situează acțiunile menite să contribuie la obținerea unor recolte superioare la cereale, plante tehnice, la toate culturile. Cea mai importantă lucrare, hotărîtoare pentru recolta '89, este, acum, întreținerea culturilor ; ea se află într-un stadiu avansat în majoritatea unităților ilfovene, în unele locuri trecîndu-se și la efectuarea celei de-a doua prașile la sfecla de zahăr, floarea-soarelui și porumb. Evoluția vremii din ultima perioadă impune, însă, ca ritmul de lucru să nu fie slăbit ; dimpotrivă, mai mult ca oricînd, în aceste zile, este nevoie de prezența masivă, pe cîmp, a tuturor locuitorilor satelor, astfel ca *lucrările de întreținere să fie făcute operativ, ori de cîte ori este nevoie.* Deci, *rapiditate în acțiune, dar cu maximă grijă pentru respectarea densității optime realizate la semănat,* aceasta constituind un factor de bază în obținerea unor randamente înalte, la hectar, la toate culturile agricole. În același timp, se impune *un control atent al stării de vegetație a culturilor și a solului, spre a se lua măsuri grabnice de înlăturare a eventualelor bălțiri sau pentru completarea golurilor,* astfel ca producțiile prevăzute în plan să nu fie cu nimic diminuate.

Sarcini deosebite revin în anul acesta și grădinarilor il-

Nicolae FLORIAN

(Continuare în pag. a II-a)

O CERINȚĂ ESENȚIALĂ A DEZVOLTĂRII INTENSIVE

Organizarea și modernizarea producției pe baza celor mai noi cuceriri ale științei și tehnicii

În noua etapă de dezvoltare economico-socială în care a intrat țara noastră, arăta tovarășul Nicolae Ceaușescu la Plenara C.C. al P.C.R. din 12—14 aprilie 1989, înfăptuirea neabătută a programelor de organizare și modernizare a producției, a întregii activități, pe baza celor mai noi cuceriri ale științei și tehnicii constituie factorul hotărîtor al progresului și bunăstării întregului popor, al făuririi cu succes a societății socialiste multilateral dezvoltate și înaintării României spre comunism.

Avînd premisele create în puternicul potențial productiv existent în toate ramurile economiei naționale și, în primul rînd, în industrie, în capacitatea de performanță a factorului uman, modernizarea producției reprezintă pentru economia noastră națională atît expresia marilor acumulări care s-au produs în anii socialismului, cu deosebire după Congresul al IX-lea, cît și condiția esențială a accentuării elementelor intensive, de eficiență și competitivitate în procesul reproducției lărgite.

Cuprinzînd toți factorii producției, modernizarea se corelează organic cu organizarea producției, din unitatea acestor două procese rezultînd atît baza obiectivă a progresului calitativ al proceselor de producție în toate ramurile și subramurile economiei naționale, în toate unitățile socialiste, cît și cea mai eficientă cale de urmat pentru sporirea productivității muncii și ridicarea nivelului tehnic și calitativ al produselor, pentru reducerea costurilor de producție și creșterea rentabilității fiecărui produs.

În concordanță cu această viziune, secretarul general al partidului, tovarășul Nicolae Ceaușescu, arată că atunci cînd vorbim de modernizare **trebuie să înțelegem realizarea de noi tehnologii, cu consumuri mai reduse și care să asigure produse de o calitate superioară, de noi utilaje cu performanțe mai bune, care să conducă la concentrarea unor operații și procese tehnologice și reducerea, pe această cale, a consumurilor și creșterea productivității muncii, la realizarea de noi mașini complexe agregate, care să situeze economia românească — industria, agricultura, toate sectoarele — la nivelul cel mai înalt de dezvoltare.**

Și pentru ca în actuala etapă de dezvoltare pe bază intensive a economiei noastre naționale să ridicăm la un înalt nivel de calitate și competitivitate produsele pe care le fabricăm, este esențial ca procesul de modernizare să înceapă cu factorii primari ai

Conf. univ. dr.
CONSTANTIN POPESCU

(Continuare în pag. a III-a)

Din albumul dinamicei deveniri edilitar-urbanistice a Capitalei, reținem astăzi imaginea străzii Turda — magistrală a unei arhitecturi de ținută, cu blocuri ce oferă un înalt nivel de confort, la parterul cărora funcționează o largă rețea de magazine și unități prestatoare de servicii. Foto : Lucian CRIȘAN

ORAȘUL NOSTRU - cît mai frumos, cît mai îngrijit!

Spiritul de inițiativă, de implicare civică – premisă a bunei gospodăriri a cartierelor

● Ample acțiuni de înfrumusețare în sectorul 1 ● „Datorii" neonorate la timp de constructori ● Adevărații gospodari, permanent în acțiune

O recentă analiză efectuată în sectorul 1 cu președinți ai comitetelor de cetățeni, deputați, alți reprezentanți ai organizațiilor obștești a evidențiat, dincolo de bunele rezultate obținute în această primăvară, de unele neajunsuri care mai persistă în plan gospodăresc, faptul că, de fiecare dată, strînsa conlucrare între primăria sectorului și cetățeni este condiția esențială a îndeplinirii riguroase a programelor stabilite. Și acestea nu au fost deloc lipsite de complexitate.

— Desigur, noi am fixat din timp principalele obiective — ne-a spus tovarășul *Năstase Ioniță*, prim-vicepreședinte al Comitetului executiv al consiliului popular — care au presupus o largă desfășurare de forțe, participarea susținută a echipelor de lucrători de la A.D.P. 1, a oamenilor muncii din toate unitățile economice ale sectorului, a elevilor și, nu în ultimul rînd, a gospodarilor din cartiere. Dar, concomitent cu marile lucrări din această primăvară — reamenajarea

Marian CIOBA
Sorin ROȘCA-STĂNESCU

(Continuare în pag. a III-a)

PUTERNICĂ MOBILIZARE, ÎNALTĂ RĂSPUNDERE PENTRU ÎNDEPLINIREA INTEGRALĂ A SARCINILOR ECONOMICE

Comenzile la export — finalizate în primele două decade

Colectivul de oameni ai muncii de la Întreprinderea de Mașini Electrice acționează cu fermitate și înaltă responsabilitate pentru realizarea exemplară a producției destinate exportului. Printre altele, semnificativ este faptul că, după depășirea prevederilor planului la acest indicator pe perioada care a trecut de la începutul anului, aici au fost luate noi măsuri pentru îmbunătățirea programării, pregătirii și organizării fabricației în vederea finalizării comenzilor în fiecare lună în primele două decade. După cum ne-a spus inginerul Aurel Militaru, directorul întreprinderii, cu acceptul unor beneficiari, chiar în această săptămînă vor fi expediate în avans două loturi însumînd 87 de motoare cu performanțe deosebite, supuse unor riguroase probe de anduranță pe standurile existente la capătul fluxurilor tehnologice. În spiritul sarcinilor formulate de secretarul general al partidului, proiectanții și specialiștii, muncitorii din secțiile de producție sînt în permanență preocupați să alinieze nomenclatorul de fabricație cerințelor pieței externe, să găsească soluțiile constructive și tehnologice pentru creșterea fiabilității produselor în exploatare. Ca urmare a eforturilor depuse în aceste direcții, de curînd oferta de export a fost îmbogățită cu noi motoare de curent continuu cu nivel scăzut de vibrație, motoare antiexplozive și care funcționează la temperaturi joase, grupuri generatoare de medie frecvență competitive pe piața externă. Pe baza contractelor perfectate și a creșterii productivității muncii, colectivul și-a asumat angajamentul să livreze suplimentar la export, pînă la sfîrșitul semestrului, produse cu o valoare de cel puțin un milion lei ; de asemenea, să încheie anul cu rezultate superioare față de cele consemnate în bilanțul anului precedent. **(S. IONAȘCU)**

Prin modernizare — sporuri de producție și eficiență

Acordînd o atenție prioritară perfecționării laturilor intensiv calitative ale activității, oamenii muncii de la Întreprinderea „Relon" Panduri au obținut pînă în prezent un spor al productivității, peste prevederi, de 2 200 lei/lucrător. Între măsurile complexe care, aplicate sistematic de la începutul anului, au făcut posibilă înregistrarea unei eficiențe superioare pe întregul flux de fabricație se remarcă îndeosebi cele ce au antrenat creația tehnică originală, efortul și competența specialiștilor unității puse în slujba modernizării în ritm susținut a proceselor tehnologice. Între realizările recente se înscriu modificarea sistemului pneumatic de acționare a mașinii de ancolat, care are drept rezultat dublarea randamentului său productiv, îmbunătățirea funcționării vaporizatorului continuu, montarea unui nou dispozitiv de stoarcere la una din ramele de uscat-termofixat sau de proiectarea unui număr important de desene noi (imprimeuri) ce asigură utilizarea în mai bune condiții a mașinii de imprimat cu șabloane rotative. În curs de finalizare în această perioadă se află noi măsuri, care vizează conducerea cu ajutorul microprocesorului, a unei instalații de vopsit la temperaturi înalte, cu posibilități de extindere în întreaga vopsitorie, mașina de rolat țesătura crudă, proiectată și executată cu forțe proprii. Înfăptuirea programului de modernizare contribuie astfel, într-o măsură sporită, la valorificarea în tot mai bune condiții a potențialului tehnic și uman, la îndeplinirea exemplară a sarcinilor de plan din acest an. **(O. B.)**

Livrări suplimentare de produse ale tehnicii de calcul

Puternic mobilizat pentru îndeplinirea exemplară a planului și a angajamentelor în întrecerea socialistă, colectivul Întreprinderii de Echipamente Periferice raportează — pentru perioada care a trecut de la începutul anului pînă în prezent — depășirea producției marfă cu peste 20 de milioane lei, în condițiile obținerii unui spor de productivitate de 8336 lei/persoană și a unor importante reduceri a consumurilor materiale. Acest spor de producție este concretizat în produse ale tehnicii de calcul cum sînt microcalculatoarele JUNIOR XT, JUNIOR 80, terminale de prelucrare a datelor, echipamente folosite în proiectarea asistată de calculator — ploterele de tip PIF cu 6 culori —, videoterminale alfagrafice-numerice. În majoritatea lor, produsele enumerate sînt noi sau reproiectate, beneficiind astfel de avantajele constructive și tehnologice pe care le oferă folosirea de componente electronice cu consum energetic redus, de surse de alimentare în comutație de la rețea care au un randament sporit cu circa 40 la sută, precum și de tipizarea unor module funcționale. **(V. CONSTANTINESCU).**

Amplă concentrare a forțelor satelor la efectuarea tuturor lucrărilor de sezon

(Urmare din pag. 1)

foveni ; ei au înalta datorie să realizeze în cele mai bune condiții programele stabilite la nivelul fiecărei unități, ferme sau formații de lucru, spre a asigura piețelor Capitalei și întreprinderilor de producere a conservelor cantități sporite de legume. Există certe posibilități ca în 1989 să se obțină în bazinele legumicole ilfovene recolte superioare celor prevăzute în plan, cu condiția încadrării stricte a tuturor lucrărilor în epocile optime și în normele tehnologice stabilite. *Îngrijirea culturilor aflate în vegetație și a răsadurilor, recoltarea și livrarea ritmică a legumelor de primă apariție din cîmp, sere și solarii* sînt principalele acțiuni ce trebuie să stea acum în atenția conducerilor unităților, atît a celor ce răspund de producerea legumelor cît și de buna valorificare a lor. Organele agricole au datoria să întreprindă acțiuni susținute pentru generalizarea experienței grădinarilor de frunte, cum sînt cei de la Jilava, Nuci, Gruiu, Dudești, Măgurele și alții, care produc și desfac în această perioadă în piețele bucureștene cantități sporite de legume extratimpurii și timpurii.

Care sînt acțiunile prioritare din *zootehnie*, un alt sector de bază al agriculturii ilfovene ? La ora actuală animalele au fost trecute la regimul de alimentație cu masă verde existînd, astfel, condiții optime pentru realizarea unor producții ridicate de lapte, carne, lînă. Pentru aceasta însă este necesar *să se respecte, fără abatere, normele zooveterinare în toate fermele și unitățile.* Fiecare specialist, fiecare îngrijitor trebuie să acorde deosebită grijă furajării raționale a taurinelor și ovinelor, îndeosebi, folosirii corespunzătoare a resurselor pe care le oferă atît pășunile cît și plantele cultivate, spre a se preîntîmpina orice îmbolnăvire sau intoxicare a animalelor. De asemenea, se impune *un control riguros al modului cum sînt respectate programele zilnice în ferme, în taberele de vară, netolerîndu-se nici o abatere de la ordine și disciplină. Preocupări mai susținute din partea tuturor zootehniștilor ilfoveni se cer și în direcția realizării integrale a efectivelor planificate, cu precădere la taurine, asigurării unor animale de prăsilă cu valoare biologică ridicată.*

În actualitate se înscriu și *pregătirile pentru recoltarea cerealelor păioase.* În toate secțiile și sectoarele de mecanizare *revizuirea și repararea combinelor, preselor de balotat, mijloacelor de transport și celorlalte utilaje necesare în campania de vară trebuie încheiate la termenele prevăzute și în cele mai bune condiții.*

Reușita acestor acțiuni prioritare ale campaniei agricole impune ca, sub conducerea organelor și organizațiilor de partid de la sate, să se asigure în fiecare consiliu unic agroindustrial, în fiecare unitate și fermă, *organizarea exemplară a muncii, ordine și disciplină, sporită răspundere în folosirea forțelor umane și a mijloacelor materiale, aplicarea pe scară largă a tehnologiilor moderne, în scopul realizării unor producții agricole maxime, la nivelul exigențelor noii revoluții agrare.*

Toate produsele — verificate pe standurile de probă!

Importanța deosebită pe care o reprezintă calitatea produselor în derularea unei activități cît mai eficiente, sarcină pregnant subliniată de secretarul general al partidului și la recenta ședință a Comitetului Politic Executiv al P.C.R., înscrie și în agenda de preocupări a producătorilor de motoare și compresoare de la Întreprinderea „Timpuri Noi" problema perfecționării permanente a tehnologiilor de fabricație, a realizării unor noi standuri de probe și modernizarea celor existente. De remarcat este în acest context faptul că, recent, aici, au fost modernizate standurile de rodaj și probe pentru compresoarele C-5 și C-10 prin dotarea lor cu panouri electrice cu afișaj digital executate de Institutul Național de Motoare Termice, asigurîndu-se o strictă supraveghere a calității produselor înainte de a fi expediate la beneficiari. „Această măsură — preciza ing. Marin Badea, șeful serviciului C.T.C. — a fost hotărîtoare în reducerea cu peste 50 la sută a cheltuielilor planificate pentru perioada de garanție a compresoarelor. De aceea, avem în vedere modernizarea, în cel mai scurt timp, a tuturor standurilor de rodaj și probe pentru întreaga gamă de produse ce poartă marca fabricii noastre". **(N. COȘOVEANU).**

Actualitatea culturală

EMINESCIANA. Continuînd seria manifestărilor prilejuite **de centenarul Eminescu, Muzeul Literaturii Române organizează mîine, ora 14, la Centrul de Creație și Cultură Socialistă „Cîntarea României" al I.C.T.B., recitalul de poezie „Tot mai citesc măiastra-ți carte". Participă poetul Nicolae Ioana și actorii Cornelia Pavlovici, Ștefan Velniciuc, Mircea Constantinescu.**

MATINEU TEATRAL. Iubitorii teatrului la microfon pot audia, mîine, ora 11.15, pe programul 2, piesa „Omul care a văzut moartea" de Victor Eftimiu, în adaptarea radiofonică a lui Radu Beligan, care interpretează unul dintre roluri, alături de Grigore Vasiliu-Birlic, Silvia Dumitrescu-Timică, Eugenia Popovici, Nicu Dimitriu, Horia Șerbănescu.

CONCERTE. Studioul din str. Nuferilor nr. 62 va găzdui mîine, ora 18.30, un concert al Orchestrei de studio a Radioteleviziunii Române, sub bagheta lui Ludovic Baci. În program, lucrări de Händel: „Concerto grosso op 6 nr. 6 în sol minor", „Concertul op 7 nr. 10 în re minor pentru orgă" (solist: Tiberiu Barta); „Concertul în Do major pentru două fagoturi" (soliști: Corneliu Săndulescu și Șerban Novac); „Muzica apelor". Simfonicele de joi și vineri, orele 19, la Ateneul Român, sînt dirijate de Ion Baciu. Solist: artistul emerit Valentin Gheorghiu. În program: Uvertura la „Don Giovanni" de Mozart, „Concertul pentru pian și orchestră nr. 1 în Do major" de Beethoven, poemul simfonic „Marsyas" de Castaldi, suita simfonică „Mama mea, gîsca" de Ravel. Interpretează Orchestra Simfonică din Ploiești.

Curier cetățenesc

● ÎMBRĂCĂMINTE LA COMANDĂ PENTRU COPII. Puternic întinerit, în urma unor minuțioase lucrări de restaurare, Pasajul Bijuteria și-a redobîndit tradiționala sa funcționalitate comercială. Între unitățile meșteșugărești amplasate aici se numără și cea de îmbrăcăminte la comandă pentru copii, aparținînd Cooperativei „Sporul", care oferă o bogată gamă de modele, create cu fantezie și bun gust, în acord cu universul copilăriei ● O NOUĂ ȘI PITOREASCĂ stațiune climaterică se află în curs de amenajare pe fostul șantier hidroenergetic de la Vidra. Situată la o altitudine de 1350 metri într-un cadru montan fermecător — la 30 kilometri de Voineasa și la 47 kilometri de Petroșani — Vidra va dispune de 1 100 locuri. Din toamnă, aici vor intra în funcțiune primele trei capacități de cazare cu cîte 200 de locuri, avînd fiecare camere cu două paturi și grup sanitar propriu. Pentru sezonul alb, la Vidra se va amenaja o pistă de schi cu telescaun ● DE CURÎND s-a redeschis, renovat și modernizat, magazinul „Materna" din strada Bărăției, cunoscut sub numele de „Vulturul de mare". Mobilierul multifuncțional cu care a fost redotat permite o mai bună folosire a spațiului comercial ● PENTRU DIVERSE REPARAȚII, posesorii de biciclete se pot adresa următoarelor centre ale Cooperativei „Automecanica" : str. Făinari nr. 26, tel. 51.71.59, str. Buzești nr. 24, str. Sirenelor nr. 85, tel. 31.07.34 ● ÎN PREZENT, unitatea de alimentație publică „Debarcader" din parcul Herăstrău este supusă unor ample lucrări de reprofilare și modernizare. De luna viitoare aici va intra în funcțiune o spațioasă cofetărie-patiserie unde vor putea fi consumate diverse specialități de plăcintă, profiterol, băuturi răcoritoare ș.a. ● LA MUZEUL POMPIERILOR (Foișorul de Foc) s-a deschis o expoziție de numismatică, în care sînt reunite peste 1 200 de piese, multe dintre acestea avînd o notabilă valoare documentară și artistică. ● ÎN COMUNA CHITILA alți aproape 40 de oameni ai muncii au donat sînge. Printre aceștia se numără : Mihai Tănase și Stancu Constantin de la I.U.P.S. Chitila, Ileana Zinculescu și Florea Vizitiu de la baza M.T.Tc., Dan Nițoi de la I.P.I.L.-C.F. și alții. ● SUB FIRMA Cooperativei „Metalocasnica", la parterul blocului D-21 din șos. Mihai Bravu, funcționează o nouă unitate etalon profilată pe repararea frigiderelor cu compresie ● „SURSE DE SĂNĂTATE ÎN TOATE ANOTIMPURILE". Sub acest titlu, sub egida Ministerului Turismului, a fost editat recent un amplu, sugestiv și util pliant destinat publicului larg — în care sînt înfățișate succint 38 de renumite stațiuni balneoclimaterice din țară (factori naturali de cură, dotări medicale, indicații terapeutice).

Rubrică redactată de **Vasile GROZA**

ÎN FIECARE UNITATE COMERCIALĂ, UN EXIGENT CLIMAT DE ORDINE ȘI DISCIPLINĂ

Cînd șeful de magazin emite „instrucțiuni" personale

„Asta, nu ! Nici sticla asta.. Borcane nu primim deloc. Îți dăm numai mărfuri. Bani, nu. Vrei ? Bine ! Nu ? Ia-ți sticlele înapoi !". După aceste „îndrumări", vînzătoarea de la magazinul alimentar cu autoservire din bd. Păcii nr. 78—80 nu i-a mai acordat atenție fetiței ce venise cu o sacoșă plină de sticle și borcane. La cererea noastră, vînzătoarea ne-a dat aceleași „lămuriri", apoi și-a chemat colega care ținea locul șefului de unitate. Aceasta — neavînd ecuson, nu-i știm numele — a fost și mai expeditivă : „Cunoaștem legea, știm că trebuie *să cumpărăm* (s.n.) în cele trei forme ambalajele de sticlă, însă noi le luăm numai contra marfă. Așa a spus șefu'. Borcane nu primim. Așa ne-a spus tot șefu, tov. Boțel. Dumnealui lipsește acum".

Obiceiul lucrătoarelor magazinului de a primi *numai* contra marfă *doar* unele sticle a fost reconfirmat a doua zi de o echipă de control al oamenilor muncii care a indicat în registrul unic de control curmarea acestei practici aflate în conflict cu prevederile legale. Recomandarea n-a fost luată în seamă(!). Dimineața următoare, doi inspectori comerciali au constatat și ei „consecvența" cu care sînt urmate instrucțiunile șefului de unitate (pentru valoarea sticlelor goale, numai pentru ele !, să fie date doar mărfuri, deci cei care doresc să primească plata în numerar sau „la schimb" să fie refuzați).

Ca urmare, inspectorii comerciali l-au sancționat contravențional cu o amendă de 4 000 de lei pe Nicolae Stan, cel ce îl înlocuia pe șeful unității — aflat pe unde ? — pentru încălcarea prevederilor *Decretului nr. 465/1979 privind recuperarea și valorificarea resurselor materiale refolosibile, utilizarea și circulația ambalajelor.* Să sperăm, deci, că de acum înainte la amintitul magazin nu vor mai fi puse în practică „instrucțiunile" limitative emise de responsabilul unității în funcție de ceea ce-i convine și nu în raport cu prevederile legale. Folosim prilejul de a reaminti că *asemenea atitudini* ale unor lucrători din comerț se manifestă, din păcate, destul de frecvent. Numai în ultima perioadă, lucrătorii Inspectoratului Comercial de Stat al Municipiului București au aplicat, pentru încălcarea prevederilor Decretului nr. 465/1979 numeroase sancțiuni contravenționale la unități din toate zonele Capitalei. Aceste constatări fac necesare reinstruirea personalului din unități în legătură cu prevederile amintitului act normativ, măsuri ferme pentru respectarea acestora, înțelegerea exactă a faptului că sticlele și borcanele — cele 124 de tipuri, înscrise în lista specială ce trebuie să se afle afișată la vedere — nu sînt vîndute de cetățeni magazinelor, ci reprezintă garanții pentru care comerțul *restituie* banii.

Liviu NISTOR

Mîine, în sectorul 5 TRIBUNA DEMOCRAȚIEI

Mîine, 11 mai, începînd de la orele 15, la sala de festivități a Întreprinderii „Monetăria Statului", din str. Fabrica de Chibrituri nr. 30, se vor desfășura lucrările Tribunei democrației organizate de Consiliul Frontului Democrației și Unității Socialiste al sectorului.

INFOR...
SCHIMB d... re Avrig-Tei, ... mere I. Tel. ...
SCHIMB a... uă camere ... garsonieră c... 30.61.37.
SCHIMB g... I, Suceava, ... București. Te...
APARTAM... re excepțion... bor, pentru ... două + gar... 84.01.86 ; 33.12...
ÎNCHIRIEZ ... două camere ... Tel. 41.22.53.
OFERIM c... lată, intrare ... nui tînăr în ... 42.53.50.
CAUT gars... bilată, event... ment, chiria ... 53.69.47.
VÎND Daci... fectă stare. ... 68.60.31.
VÎND Skod... 71.04.07.
VÎND Daci... 25 000 km, ... Tel. 23.98.32, ...
VÎND mag... 204 stereo. ...
VÎND Daci... 1981. Tel. 73...
VÎND Daci... an 1980. Tel. ...
VÎND Daci... tă stare. Aș... Tel. 87.52.43.
DACIA 130... km. Tel. 78... miază.
VÎND Dac... nătățiri 1982. ...
VÎND Peug... bună, con... 41.85.21.
VÎND Lad... 28 000 km, ... Tel. 45.30.73.
VÎND Fiat... nă. Tel. 83.3...
VÎND casă ... 3 camere, de... călzire lemn... tina — T... Tel. 79.09.45, ...
VÎND vilă ... eventual sch... tament sau ... rești, Ploieș... tești. Tel. 9...
CASĂ d... mari, depen... eventual ga... rie, saltea re... 18.12.75.
VÎND apa... mere Parcul ... tra similar ... Tel. 18.44.53, ...
VÎND foar... și avantajos ... camere dec... multiple îmi... taj 9, cartie... berei, zona ... 68.80.18.
DACIA 131 ... bruarie 1988, ... 81.54.21.
VÎND aco... Tel. 29.59.90.
VÎND bu... Tel. 47.55.95.
VÎND dor... hol Sanda, ... gider, aspir... casnice. Tel. ...
VÎND vid... kai-VS-2 EC... lor. Tel. 66...
VÎND Mu... Yamaha C... șoara. Tel. ...
VÎND radi... reo, dubluc... boxe, stație ... vincia. Tel. ... ora 18.
VÎND hai... nouă, mărin... 39.54.11.
CEDEZ c... camere P... pentru gars... (contract), ... re. 53.93.86.
CEDEZ c... tament 3 c... sau schimb ... curte. Tel. ...
PREDAU ... tament dou... comandate ... metrou. Tel ...
VÎND (... garsonieră ... Cringași, ... parter. Tel. ...
CUMPĂR ... crom nou.
PIERDUT ... tecă ASE p... mașu Brîn... nul.
ÎNTREPR... laje Drumu... peni declar... pierdute, ... transport ... lelor 37.B. ... 36.B.7869, 37. ...
IADTICH... declară nu... dută, autor... 24.B.9181.
ÎNTREPR... Piele Sinte... fiind pierd...
ANTREP... ții Montaj ... nulă fiind ... pila cu sin...
INSTITU... rologie și ... rești decl... pierdut ca... valoare ... 915730 — 9...

Organizarea și modernizarea producției pe baza celor mai noi cuceriri ale științei și tehnicii

(Urmare din pag. 1)

producției, cu organizarea lor pe criterii de înaltă eficiență economico-socială și ecologică. În acest fel, între dezvoltarea pe bază intensive a economiei naționale și modernizarea producției se creează o interdependență deplină, în sensul că prin modernizare se asigură condițiile necesare priorității factorilor calitativi, a căror acțiune conjugată creează premisele necesare continuării acestui proces, pe o treaptă calitativ superioară.

Efortul de modernizare a bazei tehnico-materiale a economiei naționale trebuie să înceapă cu mijloacele de muncă, cu tehnicile și tehnologiile de fabricație, care trebuie să încorporeze la timpul prezent tot ceea ce are mai nou și eficient cercetarea științifică, evitînd pe cît posibil efectele negative ale uzurii morale. Mijloacele de muncă moderne cer cu necesitate o înaltă eficiență în folosirea lor, fapt pentru care organizarea pe baze științifice a fluxurilor tehnologice, dimensionarea optimă a locurilor de muncă, a capacităților secțiilor și atelierelor, a circuitului elementelor procesului de producție reprezintă o cerință de prim ordin a dezvoltării cu caracter intensiv a economiei noastre naționale. În prezent, cînd volumul fondurilor fixe productive se ridică la 2700 miliarde lei, problema modernizării lor și utilizării cu eficiență sporită capătă o însemnătate deosebită.

În primul trimestru din acest an, ca urmare a înfăptuirii programelor de organizare și modernizare a producției, s-au obținut succese importante în promovarea tehnologiilor moderne și asimilarea de noi produse, de înaltă calitate și randament, s-au asigurat valorificarea superioară a resurselor și creșterea eficienței în toate ramurile economiei naționale.

În concordanță cu exigențele dezvoltării intensive pe mai departe a economiei naționale, este necesar, arată tovarășul Nicolae Ceaușescu, să se asigure organizarea temeinică și desfășurarea corespunzătoare a proceselor de producție, întărirea ordinii în toate unitățile din economie, realizarea ritmică a producției fizice și, în primul rînd, a celei destinate exportului, reducerea consumurilor de materii prime, cu deosebire în metalurgie și chimie, încărcarea deplină a capacităților de producție, folosirea judicioasă a forței de muncă.

În vederea îndeplinirii sarcinilor privind lărgirea bazei proprii de materii prime și energie, înfăptuirea programelor de organizare și modernizare a producției presupune asigurarea condițiilor necesare funcționării continue a utilajelor, intrarea în exploatare a noilor capacități de producție la termenele stabilite. În același timp, pentru industria energetică este esențial să se realizeze o exploatare corespunzătoare a instalațiilor, respectarea riguroasă a programelor de reparații și de modernizare a agregatelor energetice, extinderea largă a utilizării resurselor neconvenționale și a resurselor refolosibile de energie.

În strînsă interdependență cu exigențele creșterii eficienței lărgirii bazei proprii de materii prime și energie și ca o condiție pentru valorificarea superioară a acesteia, construcțiile de mașini și chimia își vor intensifica activitatea pentru asimilarea de noi produse și tehnologii, îmbunătățirea substanțială a calității, realizarea de mașini și utilaje la un înalt nivel de tehnicitate, fiabilitate și randament, comparabile cu cele mai bune realizări pe plan mondial, introducerea în fabricație de noi produse de sinteză fină și mic tonaj, care să conducă la reducerea importurilor și asigurarea în condiții tot mai bune a necesarului economiei naționale.

Cuprinzînd ramurile producătoare de mijloace de producție, organizarea pe baze științifice și modernizarea tehnică și tehnologică a producției creează premisele pentru desfășurarea cu succes a acestui proces și în sectorul producător de bunuri de consum și servicii pentru populație. Desigur, această interdependență este de mare însemnătate pentru a crea baza obiectivă tehnică și tehnologică a modernizării în ramurile producătoare de bunuri de consum, dar *elementul de fond îl constituie organizarea superioară a producției și a muncii, îmbunătățirea calității și diversificarea fabricației, realizarea de valori de întrebuințare care să încorporeze muncă de înaltă calificare și tehnologii de vîrf competitive cu cele mai bune realizări în domeniu.*

Este semnificativ faptul că, în cadrul acestui proces de mare complexitate și eficiență social-economică și ecologică, partidul nostru integrează și producția agricolă, concepînd, pentru acest sector de bază al economiei naționale, direcții concrete care să contribuie la modernizarea bazei tehnico-materiale și extinderea irigațiilor, la utilizarea cu eficiență înaltă a fondului funciar prin ridicarea potențialului productiv al pămîntului, aplicarea rezultatelor științelor biologice, îndeosebi a bioingineriei și biotehnologiilor. În unitatea și interdependența lor, înfăptuirea măsurilor cuprinse în programele de organizare și modernizare a producției industriale și agricole, din celelalte ramuri și sectoare de activitate impune cu necesitate ridicarea nivelului de pregătire tehnico-economică a tuturor oamenilor muncii, o înaltă conștiință revoluționară — ca temelii trainice ale unei gîndiri de profunzime, ale unor atitudini și acțiuni pe tărîmul eficienței și competitivității, al efortului de autodepășire pe care-l presupune revoluția științifico-tehnică.

Subordonate în permanență înfăptuirii neabătute a Programului partidului de făurire a societății socialiste multilateral dezvoltate și înaintare a României spre comunism, măsurile de organizare a producției și a muncii, de modernizare a proceselor de fabricație și produselor devin parte integrantă a funcționării autoconducerii muncitorești, autogestiunii economico-financiare și autoaprovizionării teritoriale, fiind forma concret-istorică prin care se realizează, în etapa actuală, optimizarea întregii activități de producție pe criteriile valorificării competitive a muncii poporului, a tuturor resurselor atrase în procesul reproducției socialiste lărgite.

Spiritul de inițiativă, de implicare civică — premisă a bunei gospodăriri a cartierelor

(Urmare din pag. 1)

platbandelor, refacerea trotuarelor și bordurilor, reasfaltarea aleilor dintre Piața Victoriei și stația de metrou Aviatorilor sau acțiunile desfășurate pe bd. 1 Mai și între piața 7 Noiembrie și calea Griviței, ca să nu dăm decît cîteva exemple — comitetele de cetățeni din fiecare cartier și-au stabilit obiective proprii, a căror finalizare a implicat o largă participare a cetățenilor și totodată sprijinul consiliului popular. Aș dori, în această ordine de idei, să mă refer la cartierul Aviației, care, sub aspect arhitectonic și din punctul de vedere al dotărilor, este reprezentativ pentru noul urbanism bucureștean. Dar în cadrul „Tribunei democrației" ca și în ziarul „Informația Bucureștiului" au fost semnalate, pe drept cuvînt, unele neajunsuri care persistau în gospodărirea respectivei zone. Concret, după încheierea construcțiilor, au rămas între blocuri mari cantități de moloz și pămînt pe care brigăzile IACED nu le-au ridicat la timp. Ca urmare, pe de o parte, nu s-a putut crea front de lucru gospodarilor la amenajarea spațiilor verzi, pe de altă parte, era serios stînjenită activitatea echipelor de la ADP și ISB. În mod evident este și vina noastră, a reprezentanților primăriei, că nu am luat la timp, cu fermitate, cuvenitele măsuri.

Se construiește și în multe alte zone ale sectorului, se va construi și în continuare. Experiența ne obligă ca, în viitor, să intervenim cu mai multă exigență pentru evitarea unor asemenea stări de lucruri. În această primăvară, cu sprijinul unităților economice din sector, au fost îndepărtate în cea mai mare parte aceste semne ale neglijenței, iar ADP a asigurat fondul dendrologic, precum și îndrumarea necesară, lucrătorii săi participînd efectiv, alături de asociațiile de locatari, la amenajarea spațiilor verzi, la plantarea de-a lungul principalelor străzi a arborilor și arbuștilor. Și rezultatele, iată, se văd.

Că așa este, ne-am putut convinge revenind zilele trecute în cartierul amintit. Au apărut numeroase oaze de verdeață între care se evidențiază cele realizate de cetățenii din străzile Școala Herăstrău, Liliacului, Bujorului ș.a. Se remarcă, de asemenea, asociațiile locatarilor din str. Școala Herăstrău nr. 58—60 (președinte, Marius Boga), str. Constantin Boghiu nr. 2-B (președinte, Niculai Beșa), str. Căpîlna nr. 10—14 (președinte, Antoniu Pațurcă), adrese unde curățenia și bunul-gust sînt la ele acasă. Într-un mod deosebit ne-a reținut atenția ambianța de la blocul 4 D din str. Aviației nr. 12. Varietatea deosebită a vegetației — smochini, trandafiri, crini, lilieci, begonii, plante agățătoare, precum și a pomilor plantați de gospodari —, modul în care spațiul verde este îngrijit, atît în fața, cît și în spatele imobilului, relevă acțiunea unei asociații realmente model. „Ne-am mutat aici în urmă cu aproape patru ani — ne-a spus Mihai Gherman, președintele acesteia. Încă de la început dorința ca totul să fie cît mai frumos ne-a determinat să alegem în comitet, cu responsabilitate, adevărați gospodari, care au devenit în scurt timp nucleul, sufletul tuturor acțiunilor. Nu a fost ușor să procurăm materialul dendrologic necesar — dar am reușit și aceasta este rezultatul efortului colectiv. Tot ca urmare a implicării unui număr din ce în ce mai mare de locatari în amenajarea spațiilor verzi a sporit constant și grija pentru buna lui întreținere. La început a fost nevoie de o planificare a activităților zilnice, ulterior aceasta a devenit un lucru de la sine înțeles. Dar și acum cei mai buni gospodari — Florea Popa, familia Mihăilă, Constantin Măciucă ș.a. — se remarcă prin inițiativă, prin consecvența cu care întrețin grădina din jurul blocului".

Am mai adăuga că modul în care sînt întreținute spațiile comune, curățenia desăvîrșită din blocul 4 D, buna gospodărire a fondului asociației o recomandă pentru un util schimb de experiență la nivelul noului cartier Aviației și (de ce nu?) al sectorului. Un asemenea schimb de experiență se impune cu atît mai mult cu cît unele semne ale neglijenței mai sînt încă vizibile chiar pe str. Liliacului — în jurul blocului 12 J, pe str. Bujorului nr. 22, bl. 16 A ori pe str. Măgurice nr. 39. Nu peste tot s-a acționat cu aceeași dragoste pentru confort, pentru frumos, fapt care ar trebui să le dea de gîndit unor asociații de locatari din circumscripția electorală nr. 57. Și, în egală măsură, sectorului de coordonare și îndrumare a activității obștești din cadrul consiliului popular, prin a cărui intervenție extinderea și generalizarea inițiativelor gospodărești este pe deplin posibilă.

Tehnica sticlei și... „oglinda" noutăților sale

Serviciile oferite de unitățile Cooperativei „Tehnica sticlei" sînt intens solicitate. Și este firesc să fie așa, nomenclatorul acestora incluzînd numeroase prestații de deosebită utilitate. Amănunte privind noutățile intervenite în activitatea cooperativei ne prezintă președintele acesteia, tovarășul Nicolae Diaconu:

— Rețeaua noastră cuprinde în prezent aproape 60 de unități prestatoare, amplasate în toate sectoarele Capitalei. Din sondajele efectuate în diferite zone am desprins concluzia că este necesar să fim prezenți mai mult în noile ansambluri de locuințe. Ca o urmare firească a acestor preocupări, recent am deschis o nouă unitate în șos. Olteniței nr. 111, cu profil de montări de geamuri și confecționări de rame pentru tablouri și oglinzi, completînd astfel gama de prestații oferite cetățenilor din acest perimetru; în perioada următoare vom mai da în folosință alte unități, cu același profil, în str. România Muncitoare bl. 29 A, bd. Păcii — Cascadelor bl. A-3. Luna viitoare vom deschide, în str. Călărași nr. 2, un centru care va oferi o gamă bogată de geamuri șlefuite, și oglinzi venețiene. Totodată, informez cititorii că în actualul sezon toate unitățile noastre primesc comenzi pentru montări de geamuri și executarea de galerii pentru perdele. În șirul noutăților amintesc și cele 6 noi modele de rame turnate pentru tablouri, deosebit de apreciate de solicitanți; ele pot fi procurate, la dimensiunile solicitate de clienți, de la centrele noastre specializate din str. Gabroveni nr. 22 și calea Văcărești nr. 302. Și pentru că primăvara prin excelență este anotimpul gospodarilor amintesc o adresă utilă: calea Șerban Vodă nr. 270. Aici se pot comanda garduri din lemn.

M. CIOBA

SPORT *În divizia A de fotbal*

Astăzi, în Capitală: Rapid — A.S. Armata Tîrgu Mureș

Înaintea marilor evenimente fotbalistice ale lunii, care ne reține atenția în mod deosebit — partida România — Bulgaria din cadrul preliminariilor Campionatului Mondial și meciul Steaua — A.C. Milan, finala „Cupei campionilor europeni", programate la 17 și, respectiv, 24 mai — divizia A de fotbal își derulează astăzi după-amiază etapa a XXVII-a. Etapă din care sînt aminate trei meciuri: *Sportul studențesc — Corvinul* (pentru mîine), *Universitatea Craiova — F.C. Olt* și *Victoria — Oțelul Galați* (aceste ultime două partide vor avea loc duminică 21 mai)...

Deci astăzi, de la ora 18, se vor desfășura șase partide, dintre care una singură în Capitală: *Rapid — A.S. Armata Tîrgu Mureș*, pe stadionul Giulești. O partidă care, la prima vedere, ar părea lipsită de interes dată fiind slaba prestație a mureșenilor în acest retur. Dar să nu uităm că oaspeții au o formație în plină reconstrucție, cu jucători tineri, dornici de afirmare, deci oricînd capabili de o surpriză. Este, într-un fel, o atenționare pentru rapidiști, care nu trebuie să se considere apriori învingători și au datoria să trateze cu toată seriozitatea această întîlnire. Jucînd la valoarea maximă, cu multă ambiție, Rapid poate nu numai să-și adauge două prețioase puncte în clasament, ci să-și mai îmbunătățească sensibil și golaverajul, ceea ce, la „ora H" a bilanțului, ar fi posibil să conteze mai mult decît s-ar putea întrezări în prezent...

Dintre celelalte meciuri ale zilei, două sînt foarte interesante: *F.C. Inter Sibiu — Steaua* și *„U" Cluj-Napoca — Dinamo*, amîndouă fruntașele avînd misiuni dificile.

Celelalte partide au o importanță majoră pentru zona retrogradării. La Pitești, *F.C. Argeș* va primi replica formației *F.C.M. Brașov*, gazdele, în eventualitatea unei victorii, urmînd să egaleze la punctaveraj pe fotbaliștii de la poalele Tîmpei. La Oradea, *F.C. Bihor*, după punctul „de aur" smuls la Galați, va juca în compania echipei *F.C. Farul*, ambele competitoare aflîndu-se la „cota 22", adică cu cîte 22 de puncte și —4 la „adevăr". În fine, cel de-al treilea meci care se va disputa sub imperioasa nevoie de puncte a gazdelor este *S.C. Bacău — Flacăra Moreni*, echipa lui Tismănaru, Scinteie și Burleanu jucîndu-și, după eșecul suferit duminică pe teren propriu, fiecare meci sub spectrul amenințării de a trece în eșalonul secund. Situație pe care n-o intuiam la începutul primăverii cînd băcăuanii făceau meci nul în Bănie...

Reîntorcîndu-ne la atractivele partide de la Sibiu și Cluj-Napoca, să sperăm că tricolorii vor confirma o nouă și dorită creștere de formă în preajma meciului de miercurea viitoare.

Dan PĂTRAȘCU

Doar un singur medaliat...

Au fost desemnați laureații celei de-a 22-a ediții a „Crosului tineretului". Surprinzător, între cei 18 medaliați ai întrecerilor desfășurate la Deva, bucureștenii (protagoniști în majoritatea edițiilor de pînă acum) au avut doar un singur reprezentant — pe Florin Văduva (de la Regionala C.F.), clasat pe locul 3 la categoria „peste 20 de ani". Pentru cele 18 poziții premiante au concurat nu mai puțin de 500 de tineri și tinere, veniți din toate colțurile țării. Ne așteptam însă ca — după numeroasele concursuri cu caracter de selecție organizate pe parcursul cîtorva luni — reprezentanții Capitalei să continue — și la această ediție — șirul frumoaselor rezultate obținute în anii precedenți. Or ei ne-au decepționat...

— m. g. —

Un atractiv turneu de baschet

Terenul de la „Drept" — locul unde, cu ani în urmă, se desfășurau tradiționalele derbiuri bucureștene — va cunoaște, începînd de mîine, din nou, animația frumoaselor întîlniri baschetbalistice. Aici se vor desfășura întrecerile „Memorialului Costi Herold" — competiție inițiată de asociația sportivă „Mine-Energia", ajunsă la cea de-a 5-a ediție.

Programate (timp de două săptămîni) joia, sîmbăta și marțea (cu începere de la ora 17), meciurile vor reuni la start formații masculine din campionatul municipal (între care se vor număra *Unirea Tricolor, Sănătatea, Victoria, Utilaj Chimic* și, firește, *Mine-Energia*), precum și o echipă alcătuită din foști jucători fruntași ai baschetului românesc (*Folbert, Costescu, Dimancea, Giurgiu, Dudescu, Diaconescu, Predulea* — antrenor, *Mișu Nedef*). În cazul în care vremea va fi nefavorabilă, partidele se vor disputa în sala „Arhitectura".

● DE ASTĂZI, pînă vineri, echipa masculină de baschet a *României* participă la turneul de calificare pentru C.E.—1991. La întrecerile de la Olomouc (Cehoslovacia) mai participă formațiile Austriei, Finlandei și reprezentativa țării gazdă. Din lot fac parte, între alții, *Niculescu, Ermurache, Ardelean, Popa, Sinevici, Brănișteanu, David*: antrenori, *Gh. Novac* și *L. Călin*.

INFORMAȚIA

Pe tot GLOBUL

În favoarea păcii, împotriva cursei înarmărilor

Aspirațiile majore ale omenirii — realizarea păcii prin dezarmare și dezvoltare egală a tuturor statelor prin efort propriu și prin cooperare — se regăsesc în lozincile sub care se desfășoară, pretutindeni în lume, demonstrații și alte acțiuni ale reprezentanților opiniei publice, precum și în declarații ale unor personalități politice din diferite țări.

COPENHAGA. — Prezidiul Comitetului internațional Neuengamme s-a pronunțat, în cursul unei reuniuni desfășurate în Danemarca, în favoarea reducerii și eliminării rachetelor nucleare cu rază scurtă de acțiune.

ROMA. — Italia susține poziția R.F. Germania cu privire la necesitatea începerii de negocieri între N.A.T.O. și Tratatul de la Varșovia în problema rachetelor cu rază scurtă de acțiune — a declarat premierul Ciriaco de Mita. Într-un interviu acordat ziarului „La Republica", el a adăugat că, în opinia țării sale, problema reducerii armelor convenționale este prioritară în procesul de dezarmare european. Italia speră că se va ajunge la rezultate pozitive în acest domeniu pînă în 1992.

Premierul italian a reamintit că poziția țării sale este împărtășită și de alte state vest-europene membre ale N.A.T.O. și că principalul obstacol în realizarea unei înțelegeri îl reprezintă poziția britanică.

ZIUA NAȚIONALĂ A STATULUI ISRAEL

Astăzi se împlinesc 41 de ani de la proclamarea independenței de stat a Israelului — sărbătoarea națională a acestei țări.

În spiritul politicii sale consecvente de coexistență pașnică cu toate statele, indiferent de orînduirea socială, România a stabilit și dezvoltă relații politice și economice cu Israelul, corespunzător intereselor reciproce, cerințelor generale ale cauzei înțelegerii internaționale.

Așa cum se știe, România s-a pronunțat întotdeauna pentru soluționarea pe calea tratativelor a problemelor complexe din această parte a lumii. Președintele Nicolae Ceaușescu a subliniat cu consecvență necesitatea realizării unei reglementări globale, care să ducă la retragerea Israelului din teritoriile arabe ocupate în urma războiului din 1967, la rezolvarea problemei poporului palestinian, inclusiv dreptul la crearea unui stat propriu — ca element indispensabil al oricărei soluții — la asigurarea integrității, suveranității și securității tuturor statelor din regiune. Ca o expresie a acestei poziții principiale, consecvente, România consideră că este timpul să se ajungă la o conferință internațională pentru problemele din Orientul Mijlociu, cu participarea atît a statului palestinian nou creat, cît și a Israelului, care să ducă la realizarea unei păci trainice și drepte în această zonă a lumii.

Obiective prioritare ale SWAPO după proclamarea independenței Namibiei

LUSAKA. — Președintele Organizației Poporului din Africa de Sud-Vest (SWAPO), Sam Nujoma, a declarat că odată cu independența Namibiei, preocupările pentru dezvoltarea economică a teritoriului vor fi dintre cele prioritare. El a arătat că viitorul guvern SWAPO intenționează să acționeze pentru creșterea producției agricole, pentru a satisface nevoile de produse alimentare ale populației. Noi ne pronunțăm — a spus liderul SWAPO — pentru ca locuitorii albi să rămînă în Namibia, iar pe bază de drepturi egale să-și aducă contribuția la dezvoltarea ei economică. SWAPO consideră că țara nu poate fi independentă din punct de vedere politic, dacă nu are independență economică — a subliniat Sam Nujoma.

Agerpres — ORELE 6-11

CEA DE-A 9-A CONFERINȚĂ a miniștrilor africani ai industriei se va desfășura, în perioada 29 mai — 1 iunie, în capitala Republicii Zimbabwe — s-a anunțat oficial la Addis Abeba, sediul Organizației Unității Africane. Temele principale ale dezbaterilor se referă la evaluarea Programului deceniului de dezvoltare industrială a Africii, precum și la acțiunile menite să contribuie la redresarea economică pe continent.

PREȘEDINTELE S.U.A. George Bush va efectua o vizită în Marea Britanie, în zilele de 31 mai și 1 iunie — s-a anunțat oficial la Londra.

LA PARIS s-a desfășurat un colocviu consacrat problemelor finanțării învățămîntului superior din Franța, relatează ziarul „Le Monde". Participanții la colocviu au prezentat dificultățile financiare cu care se confruntă studenții proveniți din familii cu venituri mici. S-a arătat că actualul sistem de finanțare a studiilor este nesatisfăcător. În ultimă instanță, s-a menționat în cadrul colocviului, din șase studenți patru își întrerup studiile fără să-și obțină diploma, iar doi dintre aceștia din cauza condițiilor financiare grele.

CA URMARE A FURTUNILOR ȘI INUNDAȚIILOR care au afectat mai multe state din sudul și estul S.U.A., peste 20 de persoane și-au pierdut viața — s-a anunțat la Washington. Pe de altă parte, un val de frig și masive căderi de zăpadă s-au abătut asupra nord-estului țării, în special asupra statelor New York, Pennsylvania și New Hampshire.

ÎN PERIOADA 15—20 MAI, la Belgrad se va desfășura Tîrgul Internațional al realizărilor tehnologice și tehnice, la care vor participa circa 600 de reprezentanți ai unor firme și întreprinderi iugoslave și din străinătate.

O AFACERE DE MARE AMPLOARE de trafic cu stupefiante a fost demascată de Tribunalul din Roma, care a deschis proces unui număr de 15 persoane, ce au fost arestate. Drogurile proveneau din Orientul Mijlociu și, trecînd prin Italia, erau vîndute pe piața ilicită în mai multe țări vest-europene — relevă agenția A.N.S.A

DUPĂ CUM A ANUNȚAT șeful poliției din Viena, în pofida măsurilor drastice ale poliției, în Austria, numărul accidentelor rutiere continuă să crească. Astfel, în perioada 4—7 mai, în asemenea accidente 15 persoane și-au pierdut viața, iar 100 au fost rănite. Ca număr de victime, a arătat vorbitorul, accidentele rutiere au depășit chiar mortalitatea provocată de bolile cardiovasculare. Potrivit statisticilor, în Austria la fiecare două minute se produce un accident rutier. Principalele cauze ale fenomenului sînt excesul de viteză și consumul de alcool de către conducătorii auto.

ÎN CURSUL ANULUI 1988, în Japonia au fost înregistrate 23 742 sinucideri, a informat poliția niponă, citată de agenția A.P.A.

Meridiane

CENTRALĂ ELECTRICĂ SOLARĂ ÎN INDIA

După cum transmit din New Delhi agențiile de presă, în India a fost pusă recent în funcțiune o centrală electrică solară, dotată cu tehnologie realizată ca urmare a cercetărilor întreprinse în acest important sector al energeticii de specialiști autohtoni. Amplasată în nord-vestul statului Haryana, respectiva centrală are o putere de 50 kW. Presa din capitala Indiei relevă că asemenea obiective vor fi construite în următorii ani și în alte zone ale țării, în scopul utilizării cît mai intense a energiei solare, economică și nepoluantă.

VIRUS DE TIP S.I.D.A. LA FELINE

Cercetări efectuate la Universitatea Massey din Noua Zeelandă au dus la izolarea unui virus de tipul S.I.D.A., care distruge sistemul imunitar al pisicilor, expunîndu-le la infecții și boli. Printre simptomele îmbolnăvirii de S.I.D.A.F. (Sindromul imunodeficienței dobîndite la feline) se numără pierderea în greutate, infecțiile cronice bucale și nazale și diareea. Specialiștii sînt de părere că virusul S.I.D.A.F. nu prezintă pericol pentru oameni, dar — bineînțeles — se impune o atitudine preventivă din partea iubitorilor de animale.

SALVAREA DELFINILOR

Cunoscuta organizație ecologistă „Greenpeace" a inițiat o campanie pentru salvarea ultimilor delfini care trăiesc în vecinătatea țărmului Mării Britanii. După unele statistici, între 20—30 de delfini supraviețuiesc în golful Cardigan din Țara Galilor, iar o familie de delfini se adăpostește pe lîngă coasta Scoției. Organizația menționată a cerut introducerea unor măsuri de supraveghere a calității apei în golful galic, în vederea salvării acestor ultime exemplare rămase dintr-o populație altădată numeroasă.

COMPLEX INDUSTRIAL IRANIAN

În orașul iranian Arak — după cum transmite din Teheran agenția I.R.N.A. — a fost dat în funcțiune complexul industrial „Azarab", cel mai mare de acest fel din Orientul Mijlociu, destinat producerii echipamentului pentru centrale electrice și pentru unități industriale.

Aici, se vor fabrica, între altele, cazane energetice, utilaje pentru întreprinderi petrochimice, pentru fabrici de zahăr sau de ciment, alte mașini și instalații grele. Complexul dispune de două sectoare principale ocupînd în total o suprafață de 70 000 de metri pătrați.

L. G.

punctul pe i

„Superarme" cu... două tăișuri

În ultima vreme agențiile de presă au relatat despre unele luări de poziție în sprijinul realizării unui acord între S.U.A. și U.R.S.S. cu privire la reducerea armelor strategice. Între altele, s-a folosit și argumentul că nu este important de cîte ori îl poți distruge total pe inamic, susținîndu-se, logic, că este de ajuns și numai o singură dată !...

Alte telegrame de presă ne informează că, dincolo de faptul că rachetele intercontinentale, superbombardierele etc., sînt departe de a asigura statelor posesoare securitatea, ele reprezintă un grav și permanent pericol pentru zonele în care se află depozitate. Astfel, spre sfîrșitul lunii aprilie, agenția vest-germană D.P.A. semnala în S.U.A. „defecțiuni la sisteme de armament care au costat miliarde de dolari". Paleta acestor sisteme — foarte largă : rachete intercontinentale „MX", rachete „Trident-2", bombardiere „B-1" ș.a.

Un „B-1" — scria D.P.A. — costă 280 milioane dolari, iar generalii americani îl consideră „cel mai bun, în prezent". O fi ! Numai că în a doua parte a lui aprilie, „flota americană de bombardiere „B-1", formată din 97 de avioane, a trebuit scoasă de două ori din funcțiune din motive de lipsă de securitate"...

Rachetele „MX"... Ele au un asemenea grad de „siguranță", încît un inginer de la Corporația „Northrop" declara că sînt atît de deficitare calitativ, încît, în caz de război, ar putea ajunge la fel de bine la obiectivele inamice ca și la cele din... Washington !

Strașnic, nu ?

Și vestitelor rachete „Trident-2" le-a mers buhul cît de „sigure" sînt : 20 la sută din testări au fost un eșec, o „rată" prea mare, cum scrie D.P.A. Iar o asemenea rachetă, care se lansează de pe submarine aflate în imersiune, este dotată cu 8—12 focoase nucleare ! Iar cum s-a văzut la testul din 21 martie a.c. — ele o pot lua razna diseminînd cele 12 focoase chiar peste așezările menite să le apere !

Se pare că singurii pe care îi apără asemenea „strategice", al căror cost este „super", sînt marii producători de armament. Precum Corporația „Northrop" care — arată agenția vest-germană — se află sub acuzația de a fi înșelat guvernul (S.U.A.) și de a fi livrat... sisteme inutilizabile de divizare a rachetelor de croazieră și „MX".

Ei, da, marile companii sînt, firește, mulțumite de ceea ce le aduce în buzunare producerea unor asemenea superarme.

ȘTEFAN ZAIDES

Meridiane

TEATRE ● Ateneul Român : **RECITAL DE VIOARĂ : CORNELIA BRONZETTI ;** la pian **VIORICA RĂDOI** — ora 19 ; sala Studio : **TREPTELE AFIRMĂRII ARTISTICE : IRINA MUREȘANU** — vioară ; la pian **ALMA PETER-APOSTOLEANU** — ora 17.30 ; Muzeul de Artă al Republicii : **RECITAL DE PIAN : CRISTINA POPESCU-STĂNEȘTI** — ora 18 ● Sala de concerte a Radioteleviziunii (str. Nuferilor 62—64, tel. 14.68.00) : **INTEGRALA CVARTETELOR DE COARDE DE W. A. MOZART. CVARTETUL SERIOSO** — ora 18.30 ● Opera Română (13.18.57) : **LUCIA DI LAMMERMOOR** — ora 18 ● Teatrul de Operetă (în sala Mică a Teatrului Național, tel. 13.63.48) : **PRINȚESA CIRCULUI** — ora 18 ● Teatrul Național (14.71.71). Sala Mare : **MOȘTENIREA** — ora 18 ; sala Amfiteatru : **TORQUATO TASSO** — ora 18 ● Teatrul „Bulandra". Sala din bd. Schitu Măgureanu nr. 1 (14.75.46) : **TRENURILE MELE** — ora 18 ; sala Studio (11.95.44) : **CÎNTEC DESPRE MINE ÎNSUMI** — ora 18 ● Teatrul „Nottara" (59.60.70). Sala Magheru : **FLOAREA DE CACTUS** — ora 18 ; sala Studio : **CUIBUL** — ora 18.30 ● Teatrul Giulești. Sala Majestic (14.72.34) : **AȘTEPTAM PE ALTCINEVA** — ora 18 ● Teatrul „C. Tănase". Sala din Calea Victoriei 174 : **CAVALCADA RISULUI** — ora 18 ● Teatrul „Ion Creangă" (50.26.55) : **STOP, ÎN TOP DANIELA** — ora 15 ; **ROMANȚIOȘII** — mîine, ora 9 ● Teatrul „Țăndărică". Sala Victoria (15.23.77) : **BU-ALI** — ora 15 ; sala din Piața Cosmonauților (11.12.04) : **O FETIȚĂ MAI CU MOȚ** — mîine, orele 10 și 15 ● I.A.T.C. studioul „Casandra" (15.72.59) : **PROFESOR DR. OMU** — ora 18.30 ● Ansamblul Artistic „Rapsodia Română" (13.13.00) : **SPECTACOL FOLCLORIC EXTRAORDINAR** — ora 18.

FILME ● **Ciclul : DE LA LITERATURĂ LA FILM** — Patria (11.86.25) — 9, 11, 13, 15.15, 17.30, 19.45 ● **Victoria împotriva fascismului — oglindită în film : NOI CEI DIN LINIA ÎNTÎI** — Lumina (14.74.16) — 9, 11.30, 14, 16.30 19 ● **O VARĂ CU MARA** — Victoria (16.28.79) — 9, 11, 13 15, 17, 19 : Melodia (11.13.49) — 9, 11, 13 15, 17, 19 ● **PROGRAM SPECIAL PENTRU COPII ȘI TINERET** — Doina (16.35.38) — 9 11, 13, 15, 17 19 ● **VACANȚA CEA MARE** — Drumul Sării (31.28.13) — 15 17, 19 ● **MARIA ȘI MIRABELA ÎN TRANZISTORIA** — Giulești (17.55.46) — 9 11 13, 15, 17, 19 : Studio (59.53.15) — 10 12.30, 15, 17, 19 ● **SOSESC PĂSĂRILE CĂLĂTOARE** — Dacia (50.35.94) — 9, 11, 13 15, 17, 19 ● **MARTORI DISPĂRUȚI** — Pacea (71.30.85) — 9 11 13, 15, 17 19 : Volga (79.71.26) — 9, 11, 13, 15 17 19 ● **FRANÇOIS VILLON** — Popular (35.15.17) — 15, 19 ● **ALO ATERIZEAZĂ STRĂBUNICA** — Munca (21.50.97) — 15, 17 19 ● **CÎNTECELE LUI BENNY MORE** — Timpuri Noi (15.61.10) — 9 11 13, 15, 17, 19 ● **AGENTUL DE LEGĂTURĂ NR. 8** — Griviția (17.08.58) — 9, 11, 13, 15, 17 19 ● **ÎNTÎLNIRE AMÎNATĂ** — Buzești (50.43.58) — 15, 17, 19 ● **UNDE ESTE UN „NOFELET"** — Ferentari (30.49.85) — 15, 17 19 ● **ZECE NEGRI MITITEI** — Cotroceni (31.68.88) — 15, 19 ● **CAZ CU CAZ NU SE POTRIVEȘTE** — Aurora (35.04.66) — 9, 11, 13, 15, 17, 19 : Sala Mică a Palatului (15.73.72) — 17.15, 19.30 ● **MISIUNE SPECIALĂ** — Cosmos (27.54.95) — 9, 11, 13, 15, 17, 19 ● **DETAȘAMENTUL 33** — Scala (11.03.72) — 9, 11, 13, 15, 17, 19.

T.V. 19.00 Telejurnal. 19.25 Tezele și orientările formulate de tovarășul Nicolae Ceaușescu — program de muncă și actiune revoluționară. Unitatea dialectică dintre teoria și practica revoluționară în edificarea socialismului și comunismului. Documentar (color). 19.50 Industria — programe prioritare. 20.10 Trăim decenii de împliniri măreț. Versuri și cîntece patriotice, revoluționare (color). 20.40 Mîndria de a fi cetățean al României socialiste (color). 20.55 Din marea carte a patriei (color). E satul românesc înfloritor. Film documentar-artistic. O producție a Studioului de film TV. 21.15 Înalta răspundere patriotică, revoluționară a tineretului pentru viitorul României (color). 21.35 Te cîntăm, iubită țară ! Muzică ușoară românească (color). 21.50 — Telejurnal.

BULETIN METEOROLOGIC

Vremea va continua să se încălzească. Cer temporar noros, favorabil ploii slabe după-amiaza. Vînt slab pînă la moderat. Temperatura maximă va oscila între 21 și 22 de grade, iar minima se va situa în jur de 8 grade. Condiții de ceață dimineața.

TEHNICE

ORIZONTAL : 1) Știința organizării și conducerii întreprinderii. 2) Fantezie creatoare. 3) Mașină de forță cu un generator de abur. 4) Energic de la început ! 5) Colecție de hărți geografice — Hîrtie folosită la executarea desenelor în tuș. 6) Modulația impulsurilor în amplitudine (abr.) — Făuritor de bunuri materiale și spirituale — Radiu (simb.). 7) Punct de control (abr.) — Indicator la aparatele de bord — Prepoziție. 8) Spațiu atmosferic — Număr mic — Proiectant (abr.) 9) Dispozitive de răcire a apei la motoarele cu ardere internă. 10) Instrument optic care dă imaginea răsturnată a unui obiect.

VERTICAL : 1) Unități de măsură a intensității curentului electric. 2) Primele amortizări ! — Sunetul ceasornicului (2 cuv.). 3) Cabina metalică a unui dirijabil — Localitate în S.U.A. 4) Linie de pe suprafața pămîntului ale cărei puncte nu prezintă declinație magnetică — Arbore cu frunze ovale dințate. 5) Literă arabă — Ciocnire între două piese — Diftong. 6) Ciinele Deltei — Normă de tehnica securității (abr.). 7) Personaj feminin din „Romeo și Julieta" — Sîrmă. 8) Operație de tragere a metalelor în fire — Măsură agrară. 9) Fluviu în Africa — Direcție — Prefix cu semnificația „înainte". 10) Mașină de împrimat (înv.) — Munte și plai în jud. Argeș. **(PUIU MOICEANU)**

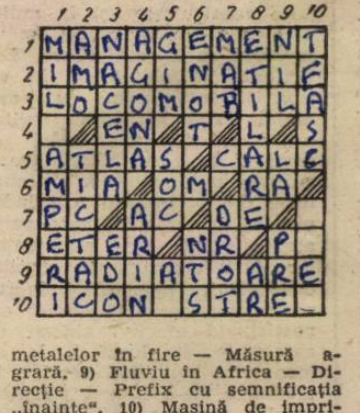

DICȚIONAR : EDO ; GIM. AREF.

Dezlegarea careului apărut în 9 mai. Orizontal : 1) NEATÎRNARE. 2) EROICE — LEI. 3) CORNIST — L. 4) UITE — BANAT. 5) N — ERGO — ETA. 6) OA — EMIS — IT. 7) SCIT — U — TVR. 8) CTC — ALINIA. 9) UIMIT — A — Z 10) TVA — AERIAN.

Redacția și administrația : cod 70711, str Brezoianu nr. 23—25, sector 1, of. PTTR 1, Centrala telefonică 13.27.77, Secția scrisori — juridic : 13.27.73. Publicitatea cod 70709 str. 13 Decembrie 24, sector 1, of. PTTR 1, telefon 14.15.16. Abonamentele se fac la toate oficiile poștale și difuzorii din întreprinderi și instituții. Cititorii din străinătate se pot abona prin ROMPRESFILATELIA, Sectorul export-import presă P.O. Box. 12—201, telex 10376 prsfir. București, calea Griviței nr. 64—66. Tiparul I.P. „Informația"

PROLETARI DIN TOATE ȚĂRILE, UNIȚI-VĂ!

INFORMAȚIA Bucureștiului

ZIAR AL COMITETULUI MUNICIPAL BUCUREȘTI AL P.C.R. ȘI AL CONSILIULUI POPULAR AL MUNICIPIULUI BUCUREȘTI

ANUL XXXVI – Nr. 11 050 | 8 PAGINI – 50 BANI | Joi 11 mai 1989

TOVARĂȘUL NICOLAE CEAUȘESCU VA EFECTUA O VIZITĂ PRIETENEASCĂ DE LUCRU ÎN R. S. CEHOSLOVACĂ

Tovarășul Nicolae Ceaușescu, secretar general al Partidului Comunist Român, președintele Republicii Socialiste România, va efectua, în a doua decadă a lunii mai, o vizită prietenească de lucru în Republica Socialistă Cehoslovacă, la invitația Comitetului Central al Partidului Comunist din Cehoslovacia.

În spiritul orientărilor și indicațiilor secretarului general al partidului

RITMICITATE, ÎNALTĂ CALITATE ÎN FABRICAREA ECHIPAMENTELOR ENERGETICE

Realizarea neabătută a programului energetic național constituie o sarcină de maximă însemnătate pentru îndeplinirea căreia sînt datoare să acționeze cu toate forțele și un însemnat număr de întreprinderi bucureștene. Răspunzînd cu angajare patriotică acestei cerințe, comuniștii, toți oamenii muncii din unitățile producătoare de utilaje și echipamente energetice din Capitală depun eforturi susținute pentru a onora în cele mai bune condiții contractele asumate, pe deplin conștienți că de respectarea termenelor stabilite și a calității ireproșabile a echipamentelor fabricate depind nemijlocit racordarea la circuitul productiv a noilor capacități energetice, exploatarea la nivelul prevederilor de plan a celor aflate în funcțiune. Cum se acționează practic în acest sens? — iată tema anchetei noastre în trei întreprinderi cu importante sarcini în acest domeniu.

Organizarea superioară a muncii asigură scurtarea ciclului de fabricație

La *Întreprinderea „Vulcan"*, de unde în fiecare lună se expediază pentru șantierele noilor obiective energetice în medie circa 1 500 de tone de utilaje, graficele de producție înscriu în prezent printre scadențele cele mai apropiate un însemnat număr de comenzi de echipamente și furnituri pentru termocentralele de la Drobeta Turnu-Severin, Turceni, Brașov și „Progresul" București. O parte dintre ele, cum sînt cele pentru cazanul de 420 tone abur/h destinat grupului energetic nr. 5 de la Drobeta Turnu-Severin, se finalizează în aceste zile.

În secția a 4-a, secție în care se execută o parte însemnată a acestor comenzi, ritmurile susținute de lucru se înscriu din primele zile ale lunii mai, pentru toate utilajele, în graficele reactualizate în funcție de termenele de racordare la circuitul productiv a noilor obiective. Inginerul Florin Cazacu, șeful secției, ne releva, astfel, că în cursul acestei săptămîni se expediază la Drobeta Turnu-Severin și ultimele subansambluri pentru economizorul grupului nr. 7, iar pînă la sfîrșitul lunii se vor expedia la Brașov toate circuitele de joasă presiune pentru sala

(Continuare în pag. a III-a)

STIL DE MUNCĂ DINAMIC, REVOLUȚIONAR ÎN ACTIVITATEA ORGANIZAȚIILOR DE PARTID

Modernizarea producției – cauză de zi cu zi a comuniștilor, a întregului colectiv

Expresie a concepției științifice, dinamice, larg cuprinzătoare a secretarului general al partidului, tovarășul Nicolae Ceaușescu, privind dezvoltarea intensivă economico-socială a patriei, importantele orientări și indicații cu privire la organizarea superioară și modernizarea producției reprezintă pentru organele și organizațiile de partid, pentru consiliile oamenilor muncii un imperativ major al întregii lor activități.

— Pornind de la aprecierile exigente făcute de tovarășul Nicolae Ceaușescu în magistrala cuvîntare la Plenara C.C. al P.C.R. din 12—14 aprilie, potrivit cărora în realizarea programelor de modernizare s-au manifestat anumite rămîneri în urmă, precum și de la cerința de a ne concentra, în acest an și în anul viitor, asupra înfăptuirii programelor de ridicare a activității din toate domeniile la nivelul celor mai noi cuceriri ale științei și tehnicii — ne relata Constantin Velea, secretarul comitetului de partid de la Întreprinderea „Semănătoarea" — organizația noastră de partid a analizat cu maximă răspundere, în spirit critic și autocritic întreaga activitate consacrată îndeplinirii măsurilor înscrise în programul de perfecționare a organizării și modernizare a producției. Practic întreaga muncă politico-organizatorică a fost și este consacrată îndeplinirii exemplare a acestui obiectiv.

ÎNDEPLINIREA SARCINILOR – PERMANENT URMĂRITĂ

Programul de perfecționare a organizării și de modernizare a producției întreprinderii este, firesc, rodul gîndirii colective, o sinteză a tuturor propunerilor făcute, de specia-

Gh. NICULIȚĂ

(Continuare în pag. a II-a)

La ordinea zilei în agricultură

Recoltarea furajelor și folosirea lor rațională în hrana animalelor

● Cum trebuie procedat în actualele condiții climatice pentru evitarea pierderilor de producție și asigurarea unor nutrețuri de calitate? ● Metode practice, eficiente, de pregătire și valorificare a finului de lucernă ● În atenția crescătorilor: respectarea strictă a programului zilnic de lucru, a normelor zootehnice

În Sectorul agricol Ilfov, ca și în celelalte zone ale țării, lucrările de recoltare, conservare și depozitare a noii recolte de furaje sînt în plină desfășurare. Atît în unitățile de stat, cooperativele agricole de producție, cît și în asociațiile economice intercooperatiste, puternice forțe umane și mijloace mecanice acționează la strînsul tuturor resurselor de nutrețuri necesare hrănirii animalelor atît în sezonul cald, cît și în timpul stabulației. Este un moment principal în activitatea necesară îndeplinirii exemplare a sarcinilor de plan privind realizarea cantitativă și calitativă a efectivelor, cît și a producțiilor de lapte, carne, lînă și alte produse animaliere.

În anul acesta, majoritatea plantelor de nutreț — atît cele

Nicolae FLORIAN

(Continuare în pag. a II-a)

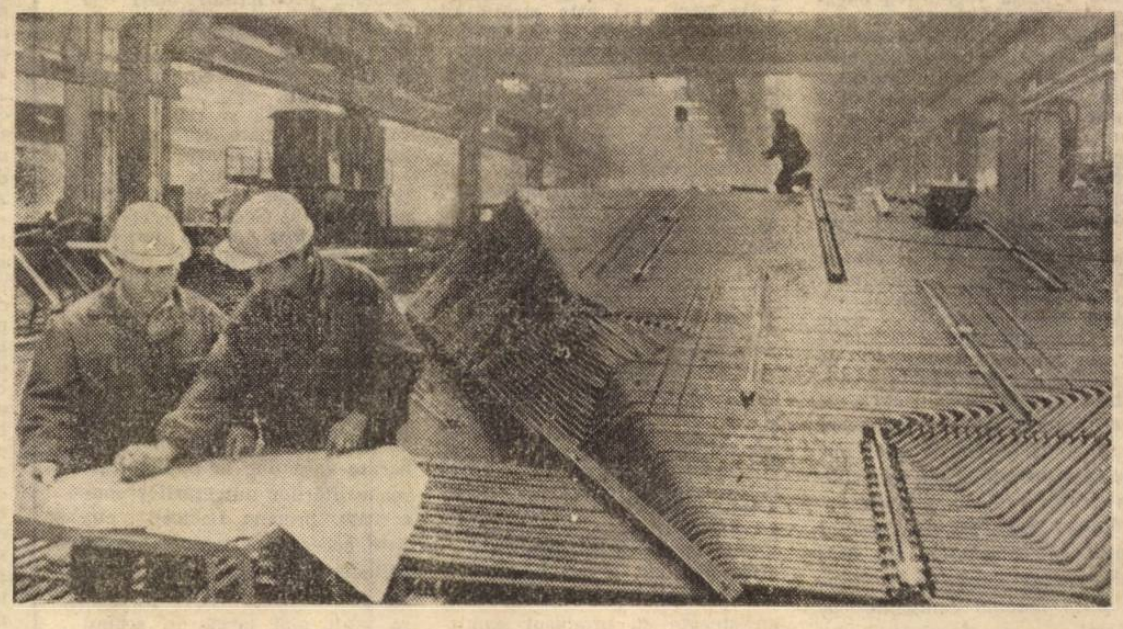

Întreprinderea „Vulcan". Imagine din secția pereți membrană a fabricii de cazane energetice

Foto: Lucian CRIȘAN

Timp al împlinirilor

În fiecare anotimp, dar mai ales acum, primăvara, ne simțim îndemnați, mai mult ca oricînd, să căutăm o metaforă pentru a cuprinde imaginea de ansamblu generală a frumoasei și mereu înnoitei noastre Capitale. Ea, imaginea poetică, poate fi deopotrivă mugur și floare, lumină și cîntec, dar mai rămîne mereu și ceva ce nu poate fi cuprins sub însemnele unui simbol: freamătul, pulsul, munca neobosită a oamenilor. Rămîne mereu de rostit acea bucurie a fiecăruia dintre noi de a vedea cum orașul de ieri devine, pe zi ce trece, o metropolă modernă, înscriindu-și numele printre cele mai demne și frumoase capitale europene. Metroul, amenajarea complexă a rîului Dîmbovița, Piața Unirii, numeroasele edificii noi, ca și cartierele, ce capătă de la o lună la alta înfățișări tot mai elegante etc. etc. sînt, dacă se poate spune așa, emblemele necontenitei deveniri a Bucureștiului. **„Orice om de bună credință poate vedea marile transformări care au avut loc în România și care au ridicat nivelul general de civilizație al întregului nostru popor"** *spunea președintele țării la recenta Plenară a C.C. al P.C.R., după ce enumera cîteva din magistralele construcții realizate în București și în țară în ultimii ani.*

Căutînd o metaforă în care să pot cuprinde simbolul acestor împliniri, gîndul m-a purtat către discul galben și luminos al unei flori a soarelui. De ce o floare a soarelui și nu o alta? Poate fiindcă prin tot și prin toate (și îndeosebi prin mutațiile ce au loc aici) Bucureștiul ne sugerează nouă, celor ce locuim în el, ca și vizitatorilor, de altfel, lumina și rodul, încrederea în viitor, solemnitatea și demnitatea de a fi, deopotrivă, martorii și constructorii unui viitor măreț, pe măsura celor mai înalte aspirații ale întregii națiuni.

FLORENTIN POPESCU

Ancheta noastră în piețe CERINȚE FĂRĂ RABAT:

produse bine prezentate, respectare riguroasă a prețurilor de mercurial!

● Printr-o mai strînsă colaborare între furnizori și rețeaua de desfacere, produsele de sezon trebuie să fie puse operativ la dispoziția cumpărătorilor ● Aspectul mărfii, cartea de vizită a lucrătorilor din magazin ● Producătorii individuali – un aport sporit la buna aprovizionare a cetățenilor ● Se impune urmărirea permanentă, printr-un control exigent, a aplicării stricte a prețurilor de mercurial ● Orice tendință de speculă – combătută cu fermitate!

Aplicarea consecventă a programelor privind asigurarea bunei aprovizionări a populației cu produse de sezon și îndeosebi cu legume și zarzavaturi, într-un sortiment mereu mai diversificat, este vizibilă în cea mai mare parte a magazinelor I.C.S.L.F., ca și la standurile organizate de cooperativele agricole de producție ilfovene, care au fost arondate la piețele din cartiere. Producătorii individuali, de asemenea, oferă însemnate cantități de produse obținute de pe loturile atribuite și din grădinile și solariile proprii. Există, deci, toate condițiile ca aprovizionarea populației să se desfășoare corespunzător, cu atît mai mult cu cît în această primăvară evoluția vremii a facilitat producția timpurie de legume și zarzavaturi.

— Important este acum — ne spunea tovarășa Veta Feder, prim-vicepreședinte al Comitetului Executiv al Consiliului Popular al sectorului 2 — ca, printr-o organizare judicioasă a recoltării, transportului și desfacerii produselor, acestea să ajungă cît mai rapid, proaspete la cumpărători. Răspunderi deosebite revin, desigur, unităților agricole, I.L.F. și I.C.S.L.F., care trebuie să

P. CALAPODESCU, I. COMAN, R. GROAPĂ, H. TABACU

(Continuare în pag. a IV-a)

STIL DE MUNCĂ DINAMIC, REVOLUȚIONAR ÎN ACTIVITATEA ORGANIZAȚIILOR DE PARTID

Modernizarea producției – cauză de zi cu zi a comuniștilor, a întregului colectiv

(Urmare din pag 1)

iștii și muncitorii din secțiile de concepție și de producție, în cadrul analizelor și dezbaterilor din adunările generale de partid și ale oamenilor muncii, din ședințele grupelor sindicale sau organizațiilor U.T.C. Programul adoptat și definitivat a fost transmis compartimentelor-cheie cu atribuții în urmărirea și elaborarea măsurilor concrete : cercetare-proiectare-execuție. Totodată, la fiecare loc de muncă au fost afișate, la loc vizibil, măsurile specifice ce urmau a fi aplicate, cu precizarea răspunderilor, termenelor de finalizare, precum și a eficienței economice. S-a asigurat, astfel, și pe această cale, un mijloc simplu de urmărire, de control a îndeplinirii prevederilor stabilite de către fiecare membru al colectivului. Astfel, cînd în adunarea generală a organizației de partid din secția turnătorie, ing. Marian Matei, șeful compartimentului, a raportat comuniștilor despre preocupările vizînd introducerea progresului tehnic în activitatea de producție, respectiv a prevederilor din programul de modernizare privind această secție, dezbaterile ce au urmat s-au desfășurat în deplină cunoștință de cauză. Participanții la dezbateri, între care și maistrul Mihalache Ioan, referindu-se la finalizarea uneia dintre măsuri, respectiv la avantajele economice — în primul rînd creșterea productivității muncii — prin punerea în funcțiune a instalației de formare semiautomată AFA-30, au cerut să se acționeze cu și mai multă energie pentru înlocuirea cuptoarelor cubilou prin cuptoare cu inducție, instalații de randament înalt energetic, care asigură o importantă economie și calitate superioară a operațiilor tehnologice specifice.

Cu aceeași răspundere au analizat și acționat și comuniștii din organizația de partid din secțiile aparate de tăiere, tratament și forjă, montaj general sau din atelierele de cercetare și proiectare. Datorită faptului că în organizația de partid de aici în fiecare ședință de birou sau de comitet este chemat să raporteze cel puțin cîte un comunist, cadru cu muncă de conducere, s-a întărit spiritul de răspundere al acestora și s-a asigurat, în același timp, o informare exactă asupra rezolvării problemelor tehnice cuprinse în programul de modernizare. Așa, spre exemplu, într-una din recentele ședințe ale biroului comitetului de partid, ing. Gheorghe Ciontu, șeful atelierului proiectare sisteme de organizare, a raportat despre felul cum sînt valorificate propunerile de îmbunătățire a programului de organizare și modernizare făcute de oamenii muncii în adunările generale din cursul lunii februarie. Ing. Ion Bildea, șeful secției a III-a montaj general, a fost invitat să raporteze în fața biroului comitetului de partid și a consiliului oamenilor muncii despre modul cum a pregătit trecerea producției pe baza celor mai noi tehnologii în domeniu, în noua hală de montaj general. Analiza întreprinsă, recomandările și măsurile adoptate cu acest prilej au asigurat condiții ca această acțiune cuprinsă în programul de modernizare să înceapă în cursul acestei săptămîni.

PRIORITATE CALITĂȚII PRODUCȚIEI

De altfel acest sistem dinamic de lucru utilizat de comitetul de partid caracterizează și activitatea organului colectiv de conducere al întreprinderii. Cadrele de conducere, primind sarcini concrete, au obligația de a raporta periodic despre modul rezolvării lor fie în cadrul C.O.M., fie în comitetul de partid. De pildă, în ultima ședință a comitetului de partid, comuniștii Mihai Dogaru — inginerul șef al întreprinderii, și Emilian Dobrovolschi, șeful compartimentului cercetare-proiectare, au primit sarcina să coordoneze modernizarea combinei C 140 sub aspectul reducerii greutății și îmbunătățirii sistemului de transmisie, să grăbească asimilarea combinei C 14 cu o singură curățire și a combinei de recoltat cartofi pe 3 rînduri în soluri grele. Acționînd cu răspundere, împreună cu membrii colectivelor pe care le coordonează, s-au asigurat toate condițiile ca noile mașini agricole să poată fi livrate beneficiarilor spre încercare chiar în campania de recoltare a acestui an.

Desigur că rezultatele obținute în modernizarea fabricației — realizarea unui număr de 8 produse noi și modernizate, între care instalația de udare prin aspersiune cu turbină IATF-300, și combina C 140 ; dezvoltarea tehnologică a întreprinderii prin automatizarea și robotizarea unor procese de producție, cum ar fi realizarea celulei flexibile pentru prelucrarea axelor mici, sistemul flexibil de strunjire, instalația de îndoit axe cotite pentru combinele de cereale etc. — constituie doar cîteva din argumentele preocupării intense, manifestate de întregul colectiv, mobilizat de organizația de partid de la „Semănătoarea", pentru promovarea progresului tehnic, a noului în toate compartimentele de activitate.

PROGRAMELE DE MODERNIZARE – LA BAZA ÎNDEPLINIRII PLANULUI

— Programul pe acest an în domeniul modernizării — ne spune în încheiere secretarul comitetului de partid — cuprinde, de asemenea, rezolvarea unui însemnat număr de obiective importante vizînd dezvoltarea întreprinderii. Pentru realizarea lor integrală, comitetul nostru de partid, consiliul oamenilor muncii desfășoară o activitate politico-organizatorică susținută. Cerem comuniștilor, celorlalți oameni ai muncii să se preocupe în mai mare măsură, îndeosebi de modernizarea tehnologiilor de fabricație, de urmărirea în exploatare a produselor noi și din fabricația de serie, pentru a putea interveni cu modificări constructive în vederea creșterii performanțelor tehnice și de fiabilitate ale mașinilor agricole la nivelul celor de pe plan mondial. Faptul că planul la zi l-am realizat în condiții bune la toți indicatorii, se datorează, fără îndoială, și îndeplinirii măsurilor înscrise în programul de perfecționare a organizării și modernizare a producției. Pe această bază sîntem ferm hotărîți să obținem noi și importante rezultate, întîmpinînd, așa cum se cuvine, muncitorește, marile sărbători și evenimente politice din acest an, din viața partidului și a poporului nostru.

Recoltarea furajelor și folosirea lor rațională în hrana animalelor

(Urmare din pag 1)

semănate în toamna trecută, cît și cele de primăvară, inclusiv lucerna, plantă leguminoasă cu pondere în agricultura ilfoveană — s-au dezvoltat bine, avînd o masă vegetativă bogată. Întreaga producție se cere din plin valorificată, o atenție sporită trebuind să fie acordată, în perioada actuală, recoltatului la momentul optim, cînd plantele au cel mai mare conținut de substanțe nutritive, precum și folosirii celor mai adecvate procedee de uscare, conservare și depozitare. Așa procedează în mod curent multe unități din Sectorul agricol Ilfov, precum C.A.P. Jilava, I.A.S. Mogoșoaia, Întreprinderea de sere „30 Decembrie", C.A.P. Nuci și altele — unde furajarea științifică a animalelor, în tot timpul anului, pe bază de rații echilibrate, contribuie la realizarea unor producții superioare de lapte, carne, lînă, la obținerea unor importante beneficii din activitatea desfășurată în fermele zootehnice. Nu este întîmplător faptul că crescătorii din unitățile menționate sînt în frunte și în actuala campanie de valorificare a furajelor. La ferma nr. 2 a I.A.S. Afumați, de pildă producția medie, zilnică, de lapte obținută de la fiecare vacă furajată, se menține, în prezent, la peste 18 litri. Firesc, avînd în vedere că zootehniștii, îndrumați de inginerul Mihai Enyedi, șeful fermei, hrănesc cu deosebită grijă animalele pe care le au în primire, prevenind orice îmbolnăvire sau dereglare a organismului animalelor. Astfel, ația unei vaci este alcătuită, în ansamblu, din 7—8 kg de reziduuri industriale (borhoturi), 3—4 kg grosiere măcinate — așa-numitul furaj unic, precum și 25—30 kg masă verde (secară și orz). Aceasta din urmă este administrată în hrana taurinelor după ce ele au consumat grosierele și borhotul; de asemenea, în rație se mai adaugă un premix mineral (ce conține calciu, magneziu și fier), în cantitate de 50—70 grame, zilnic, pentru fiecare animal, care ajută la prevenirea balonărilor și a altor afecțiuni digestive. În cadrul fermei se află în plină desfășurare și recoltarea lucernei pentru fîn ; avînd în vedere condițiile climatice actuale — precipitații abundente care stingheresc uscarea pe cale naturală a nutrețului — pentru a nu se pierde nimic din noua recoltă lucerna este conservată sub formă de semifîn. Concret, plantele avînd o umiditate de circa 45 la sută sînt amestecate cu produsul numit Lactosil și, apoi, însilozate. Se folosește 1 litru din preparatul amintit la o tonă de lucernă masă verde. Surplusul de masă verde — orz și secară — este la rîndul lui, introdus în silozuri spre a se asigura un nutreț valoros pentru perioada de iarnă. Se prevede să se realizeze în această primăvară, în acest fel, cel puțin 800—1 000 tone.

O atenție deosebită se acordă, în etapa actuală, supravegherii atente a vacilor și tineretului taurin, respectării stricte a programului zilnic de lucru în fermă, acesta constituind, de fapt, unul din „secretele" producțiilor mari și constante de lapte realizate în tot timpul anului.

Așa procedează în momentul de față și alți zootehniști fruntași, a căror experiență trebuie cunoscută și rapid generalizată în toate fermele și unitățile. Se cunoaște că la Institutul de biologie și nutriție animală — Balotești, aflat pe teritoriul Sectorului agricol Ilfov, au fost puse la punct și recomandate producției tehnologii superioare de recoltare, preparare și conservare a nutrețurilor. Este vorba de pregătirea semifinului, indicată în condițiile acestei primăveri ploioase, conservarea leguminoaselor perene cu soluție de uree, uscarea finului prin ventilare cu aer rece, folosirea unor preparate care duc la îmbunătățirea calităților nutrețurilor conservate, precum Lactosil etc. Este necesar ca toate aceste metode practice și eficiente să fie extinse în practică pe scară mult mai largă, în scopul asigurării unei baze furajere care să asigure hrănirea rațională a animalelor și deci obținerea unor producții mari și rentabile în zootehnie.

Printre unitățile agricole ilfovene cu sector zootehnic puternic dezvoltat se numără și IAS Popești-Leordeni. Pentru realizarea în cele mai bune condiții a sarcinilor conducerea unității urmărește, îndeaproape, respectarea riguroasă a programelor de lucru și a normelor zootehnice. Crescătorii acordă o atenție sporită furajării raționale a vacilor, astfel ca producția de lapte să se mențină la un nivel cît mai ridicat. În prezent, se administrează, la ieslе, în rația taurinelor, nutrețuri verzi, bogate în vitamine, care contribuie la menținerea animalelor într-o bună stare fiziologică.
Foto : Lucian SIMION

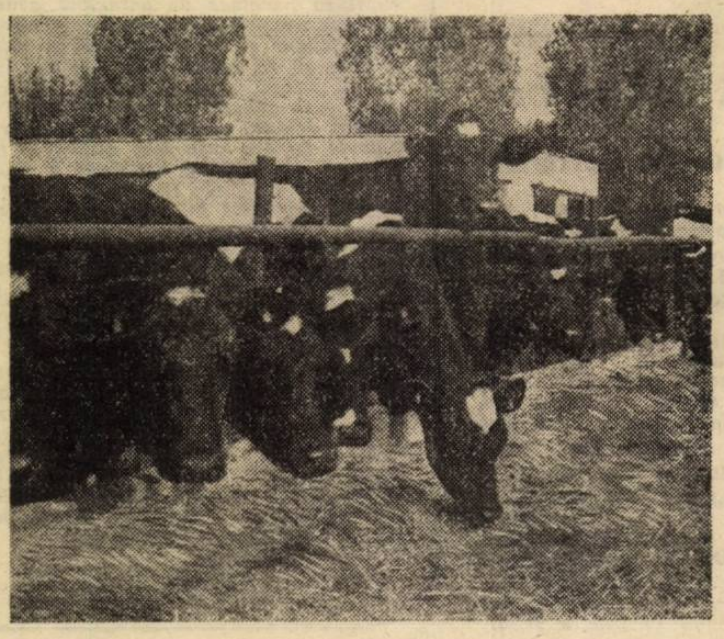

În domeniul muncii politico-educative
• Acțiuni • Inițiative • Rezultate

● *DEZBATERI CU MAIȘTRII. Și în cadrul dezbaterilor cu maiștrii ce au loc în aceste zile sînt abordate probleme majore vizînd măsuri și acțiuni pentru îndeplinirea exemplară a planului economic pe luna mai și trimestrul doi, a programelor prioritare* ● Astfel, la Întreprinderea de Țevi „Republica" conducătorii locurilor de muncă din compartimentele mecano-energetic, mecanic-șef și întreținere vor dezbate, astăzi, cu sporită exigență *răspunderile ce le revin în realizarea la timp, de bună calitate și cu cheltuieli minime a reparațiilor capitale și curente ale utilajelor.* În cadrul acestei acțiuni, ne informează organizatorii, va fi subliniat cu putere faptul că și de calitatea și oportunitatea acestor operațiuni depind, în mare măsură, realizarea în bune condiții a sarcinilor de plan, calitatea și ritmicitatea producției ● *„Aplicarea fermă a acordului global — factor important de sporire a cointeresării materiale a oamenilor muncii în realizarea și depășirea sarcinilor de plan"* a fost tema consfătuirii la care au participat maiștrii din Întreprinderea de Încălțăminte „Dimbovița". Avînd la bază exemple concrete ce au evidențiat rolul activ al conducătorului locului de muncă în respectarea prevederilor legislației în vigoare, a normelor și principiilor noului mecanism economico-financiar, discuțiile au subliniat necesitatea întăririi spiritului de răspundere și exigență al maistrului, în perfecționarea activității de conducere și organizare a muncii ● Și la I.I.T.M. a avut loc o asemenea dezbatere. În discuțiile purtate au fost subliniate sarcinile ce revin conducătorilor locurilor de muncă, tuturor oamenilor muncii din întreprindere pentru *folosirea rațională, eficientă a resurselor materiale și financiare încredințate spre administrare.*

● *REALIZAREA UNEI CALITĂȚI SUPERIOARE, PRECUM ȘI OCUPARE MAJORĂ. „Fiecare produs, fiecare lucrare să fie realizate la cea mai înaltă cotă de calitate" constituie deviza și, în același timp, angajamentul multor colective de muncă. Înfăptuirii acestuia îi sînt consacrate, de asemenea, numeroase acțiuni politico-educative.* ● În domeniul construcțiilor, spre exemplu, ieri, la A.C.M. 1 a avut loc un schimb de experiență între echipele de dulgheri din brigada a 4-a ● Consfătuirea organizată la Uzina de Reparații București, la care au participat cadre de conducere și propagandiști de la toate formele de învățămînt politico-ideologic a dezbătut *căile prin care aceștia pot și trebuie să contribuie în cadrul dezbaterilor din cercuri la creșterea calității și competitivității produselor uzinei.*

● *PROMOVAREA NOULUI, DIRECȚIE CONSTANTĂ DE ACȚIUNE. Această preocupare, caracteristică activității comuniștilor din întreprinderile și institutele de cercetări științifice și inginerie tehnologică, este reliefată, de asemenea, de numeroase acțiuni cu caracter politico-organizatoric* ● Spre exemplu, la Întreprinderea „Automatica", din inițiativa comitetului de partid, a avut loc o masă rotundă care, în spiritul ideilor, orientărilor și sarcinilor de o inestimabilă valoare teoretică și practică formulate de secretarul general al partidului, tovarășul Nicolae Ceaușescu, în magistrala Expunere la Plenara C.C. al P.C.R. din 12—14 aprilie, a dezbătut tema *„Modernizarea proceselor tehnologice și a produselor — sarcină prioritară"*. Participanții la discuții, relevînd realizările obținute pînă acum în transpunerea în viață a programului de modernizare a producției, au insistat și asupra unor rămîneri în urmă, asupra necesității îndeplinirii la termen și în cele mai bune condiții a tuturor măsurilor adoptate.

— gh. nic. —

Miine, în sectorul 6 : TRIBUNA DEMOCRAȚIEI

Miine, 12 mai, începînd de la ora 15, la Centrul de Creație și Cultură Socialistă „Cîntarea României" al I.C.T.B., din bd. Armata Poporului nr. 7, se vor desfășura lucrările *„Tribunei democrației"*, organizate de Consiliul Frontului Democrației și Unității Socialiste din sectorul 6.

În spiritul orientărilor și indicațiilor tovarășului NICOLAE CEAUȘESCU

RITMICITATE, ÎNALTĂ CALITATE ÎN FABRICAREA ECHIPAMENTELOR ENERGETICE

Organizarea superioară a muncii asigură scurtarea ciclului de fabricație

(Urmare din pag. 1)

de mașini a grupului energetic nr. 1. Într-o succintă enumerare vom mai nota că în secția a 4-a se află în stadiu avansat de execuție circuitele pentru sala de mașini a grupului nr. 8 de la Turceni și colectoarele economizorului pentru grupul nr. 4 de la C.E.T. „Progresul" București.

Pe baza graficelor cu termene riguros stabilite și urmărite pentru fiecare comandă se derulează fabricația și livrarea întregii producții de utilaje energetice, care dețin la „Vulcan" o pondere de peste 60 la sută în sarcinile de plan ale acestui an. Sarcini pentru îndeplinirea cărora mari obligații revin Fabricii de cazane de pe platforma Berceni. Aceeași hotărîre de a-și onora în cît mai bune condiții datoria față de șantierele energetice consemnăm și aici. În secția a 5-a, pereți membrană, al cărei colectiv are ca principale urgențe „la zi" vaporizatorul pentru grupul nr. 6 de la Drobeta Turnu-Severin și supraîncălzitoarele pentru grupul nr. 8 A de la Turceni, măsurile inițiate pentru sporirea ritmului de lucru privesc deopotrivă îmbunătățirea calității echipamentelor energetice. Iată în acest sens un amănunt semnificativ.

Pentru cazanul grupului nr. 6 de la Drobeta Turnu-Severin, vaporizatorul în greutate totală de 280 de tone care se ambalează și se livrează eșalonat, după probe hidraulice efectuate direct în fabrică, în 156 de colete, secția a 5-a trebuie să execute circa 150 000 metri cordon de sudură.

„La un vaporizator de acest tip, cel mai mare volum de lucru, peste 60 la sută, revine operațiilor de sudură, pe care le executăm cu mașini semiautomate — precizează ing. Cristian Botez, șeful secției. Cu toate acestea, mașinile de care dispunem ne obligă să remediem în regim manual aproximativ zece la sută din cordonul de sudură. De aceea, de curînd, am adoptat soluția montării de variatoare electronice de concepție românească pe fiecare mașină de sudat care intră în reparații capitale. O astfel de mașină funcționează acum în regim modernizat cu un randament care asigură scurtarea termenelor de execuție, concomitent cu îmbunătățirea calității sudurii și reducerea materialului de sudură".

Scurtarea ciclurilor de fabricație pentru a recupera, paralel cu îndeplinirea exemplară a planului lunii mai și restanțele din aprilie, calitatea utilajelor realizate reprezintă cuvîntul de ordine din activitatea fiecărui atelier și compartiment. Ca urmare, în luna mai în secția pereți membrană se vor finaliza și lucrările celui de al patrulea supraîncălzitor pentru cazanul de 510 tone abur/h destinat grupului nr. 8 A Turceni. „Deși realizăm pentru prima dată supraîncălzitoare de acest tip, constructiv, datorită faptului că beneficiem permanent și de asistența tehnică a proiectantului am pus la punct într-un timp foarte scurt întreaga tehnologie în care o pondere însemnată o dețin operațiile de îndoire a tevilor — ne sounea cazangiul Victor Neg, șeful uneia dintre cele patru echipe specializate recent în fabricația acestor utilaje. În ceea ce ne privește, avem organizată munca în așa fel încît putem respecta întocmai graficele de livrare pentru toate comenzile de supraîncălzitoare. Cu condiția însă ca și furnizorii de țeavă să ne susțină, respectînd la rîndul lor termenele de livrare asumate prin contracte".

Într-adevăr, aprovizionarea ritmică și cu sortimentele de materiale tubulare necesare este o problemă ce trebuie rezolvată cît mai grabnic pentru toate secțiile de producție ale întreprinderii. Precizînd că neonorarea contractelor de către unele unități din cadrul Ministerului Industriei Metalurgice duce la perturbarea ritmicității fabricației la mai multe comenzi de utilaje energetice, se cuvine să subliniem necesitatea recuperării în cît mai scurt timp a tuturor rămînerilor în urmă la livrările de materiale tubulare către Întreprinderea „Vulcan". Trebuie luate, deci, toate măsurile atît la „Vulcan", cît și în întreprinderile colaboratoare pentru ca producția de echipamente energetice să răspundă întocmai cerințelor și termenelor stabilite cu șantierele din acest important sector al economiei naționale.

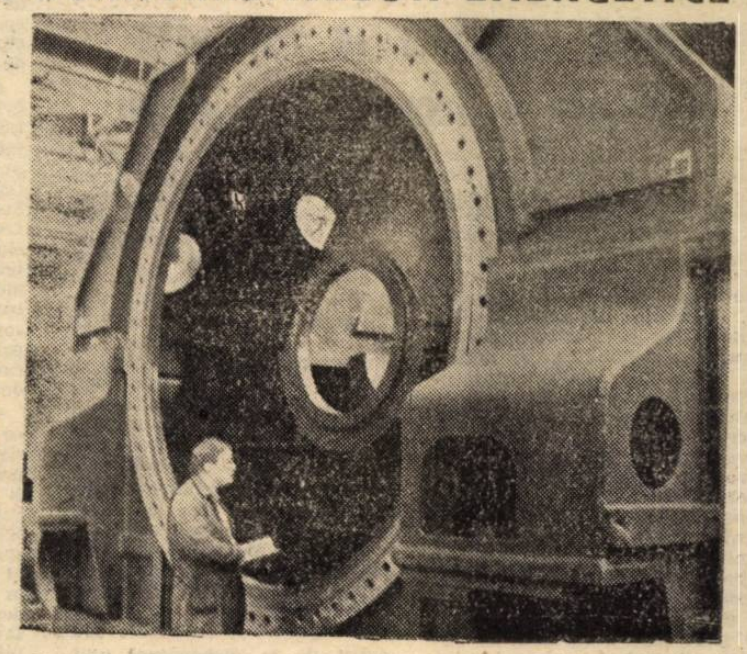

La I.M.G.B. — în fază finală de execuție, carcasa pentru o nouă turbină de 50 MW

Toate comenzile să fie onorate la termenele stabilite

Eforturi susținute pentru onorarea în cît mai bune condiții a comenzilor de utilaje energetice depune la rîndul lui și colectivul de oameni ai muncii de la *I.M.G.B.* În secția de turbine a fabricii de utilaj energetic, care finalizează, practic, eforturile ce le depune întregul colectiv al acestei întreprinderi pentru livrarea turboagregatelor la termocentrale, acum se pregătesc pentru ambalare ultimele furnituri ale turbinei de 50 MW pentru grupul energetic nr. 1 de la C.E.T. Brașov.

„Este cea de-a 13-a turbină de asemenea capacitate ce poartă marca TUMAG — ne spune șeful secției, inginerul Adrian Cuciureanu. Încheind practic această comandă am lărgit frontul de lucru la turbina de 330 MW pentru grupul nr. 8 de la Turceni. Acum sînt asigurate toate condițiile ca printr-o puternică mobilizare să o expediem beneficiarului la sfîrșitul lunii viitoare".

Relevant pentru hotărîrea colectivelor din secțiile și atelierele acestei fabrici de a finaliza în cît mai scurt timp utilajele destinate obiectivelor energetice cu termen de punere în funcțiune în acest an este și ritmul susținut în care se derulează lucrările la turbinele de 50 MW pentru grupurile energetice nr. 1 de la Arad, nr. 5 de la Drobeta Turnu-Severin și nr. 4 de la „Progresul" București. „Ritm de lucru care ne dă garanția că în acest an toate comenzile de turboagregate vor fi onorate la termenele stabilite și în condiții de calitate ireproșabile" — precizează directorul fabricii, inginerul Daniel Petrescu.

Cele trei colective bucureștene sînt puternic mobilizate pentru îndeplinirea sarcinilor ce le revin în finalizarea comenzilor pentru șantierele de investiții din sectorul energetic. Se impune să subliniem necesitatea ca organele de conducere colectivă din aceste unități să urmărească zi de zi graficele de execuție, să intervină operativ pentru soluționarea problemelor care apar. Între acestea ritmicitatea fabricației, respectarea termenelor de livrare stabilite sînt determinate și de rezolvarea unor probleme de aprovizionare. O maximă atenție trebuie acordată respectării tehnologiilor de fabricație, verificării tuturor utilajelor și echipamentelor pe standurile de probe, astfel încît, așa cum a cerut secretarul general al partidului la recenta ședință a Comitetului Politic Executiv al C.C. al P.C.R., să se asigure buna lor funcționare înainte de a fi expediate beneficiarilor.

Anchetă realizată de **Nicolae COȘOVEANU**

Pompele nu pot fi livrate incomplete!

Printre principalii furnizori de utilaje pentru obiectivele energetice se numără și *Întreprinderea „Aversa"*. Comenzile beneficiarilor privesc, aici, trei activități distincte: execuția de agregate noi de pompare, de piese de schimb și de reparații. Cum sînt onorate? În privința agregatelor noi de pompare reținem mai întîi faptul că toate comenzile cu termene scadente pînă în prezent au fost onorate în cele mai bune condiții. Printre prioritățile „la zi" se înscriu și 33 de electropompe de diferite mărimi pentru grupurile energetice nr. 5 și nr. 6 de la Drobeta Turnu-Severin. Lansate din timp în fabricație, o bună parte dintre ele se află acum în stadii finale de execuție și ar urma ca în curînd să înceapă expedierea lor. Se cuvine însă o precizare. Motoarele necesare echipării electropompelor, pe care trebuia să le livreze I.T.M.E. Filiași și I.M.E. Turnu Măgurele încă de la sfîrșitul trimestrului trecut întîrzie. Devine incert astfel și terменul de livrare a electropompelor. De aceea, colectivul de la „Aversa" face și pe această cale un apel tovărășesc către aceste întreprinderi pentru a le trimite cît mai grabnic motoarele contractate.

Cît despre piesele de schimb vom nota că pînă la această dată au fost onorate 50 la sută din comenzile asumate pentru întregul an, iar referitor la activitatea de service, semnificativ este faptul că pe lîngă efectuarea tuturor reparațiilor capitale planificate pentru primele patru luni s-a executat și un însemnat număr de reparații neprevăzute, dar solicitate urgent de beneficiari.

Așadar, un rodnic bilanț pe care colectivul de la „Aversa" este hotărît să îl consolideze, onorînd orice comandă venită din partea termocentralelor.

Proiectarea asistată de calculator – o metodă modernă, de mare eficiență

Ritmul înalt de înnoire a produselor și tehnologiilor, punerea tot mai puternică în valoare practică a criteriilor intensive de eficiență impun promovarea hotărîtă a științei și tehnicii avansate. O metodă modernă de creștere a productivității muncii în activitatea de concepție, care asigură și o îmbunătățire a soluțiilor elaborate este proiectarea asistată de calculator.

Cum s-a acționat la I.S.P.E. pentru extinderea aplicării acesteia?

— Institutului nostru îi revin sarcini de mare răspundere în proiectarea obiectivelor energetice — la nivelul anului 1990, mai mult de jumătate din volumul lucrărilor va fi destinat centralelor nucleroelectrice. În aceste condiții s-a impus cu stringentă rezolvarea optimă a problemelor de proiectare cantitative și calitative, ce decurg din acest program — ne-a precizat șeful atelierului C.P.A.C., inginera Doina Cucueșeanu. Proiectarea asistată de calculator a dat răspuns la o serie de probleme. Nu este vorba numai despre utilizarea mai eficientă a specialiștilor prin degrevarea de activități rutiniere — care utilizînd această metodă asigură dublarea productivității muncii în proiectare; aspectul de fond constă în îmbunătățirea soluțiilor tehnice promovate, implicit diminuarea consumurilor materiale și ale costurilor de construcții-montaj în șantiere, ceea ce implică, firesc, o schimbare, modernizarea gîndirii proiectantului și a mijloacelor de care dispune. Or, aceste performanțe se pot atinge numai în contextul în care specialistul — căutînd varianta cea mai avantajoasă, competitivă și urmărind elaborarea riguroasă a unui set de documentații complete — analizează cauzal, comparativ un amplu volum de informații, „dialogînd" permanent cu calculatorul. Așadar, proiectarea asistată de calculator nu reprezintă un simplu transfer de funcție, ci o intensă cooperare între om și echipament. Este suficient să relev faptul că, la nivelul de exigență impus de importanța obiectivelor realizate, o nouă soluție „se deduce" din prospectarea a cel puțin 5 configurații anterioare și se structurează pe bază de alternative. În sistem clasic, manual, proiectantul nu poate face față acestor cerințe.

Un exemplu reprezentativ pentru ce înseamnă eficiența sistemelor de proiectare asistată de calculator ni-l oferă matematicienii Georgeta Stănciulescu și Iulian Mircea. O problemă dintre cele mai simple pentru calculator care „cuprinde" 10 părți dinamice, 8 statice și 8 semnale de intrare, implică efectuarea a 40 000 de operații matematice. Aceste calcule laborioase ar necesita pentru un cadru tehnic un timp extrem de îndelungat, un efort de rutină, în care rezultatul este posibil să fie viciat de erori; după implementarea datelor, calculatorului îi sînt necesare numai 2 minute, în care asigură și afișarea grafică a rezultatului.

O altă aplicație, elocventă: desenarea automată a elementelor de estacadă. Iar cînd spunem „desenare", ne referim la „configurarea" unui proiect cu o mare varietate tipodimensională de elemente, în care fiecare stîlp este „redat" (cofraj, armătură, secțiuni caracteristice, extras de armătură ș.a.m.d.), inclusiv prin prisma integrării în consumul optim admis (calcul de rezistență).

La această operație durata de execuție „se comprimă" la numai 15 minute — neexistînd practic, termene de comparație cu operația efectuată manual.

Fără îndoială sarcinile deosebit de complexe ce revin, în continuare, specialiștilor de la I.S.P.E. pe linia dezvoltării sistemului energetic național, amplifică preocupările acestora față de utilizarea proiectării asistate de calculator.

Reținem, în context, organizarea unei rețele cu compartimente și sarcini bine definite. În fiecare secție și atelier de proiectare există integrat un colectiv specializat, al cărui plan tematic este subordonat obiectivelor „la zi", precum și celor ce vizează perspectiva astfel încît, sub conducerea centrului de calcul, acesta să preia și să soluționeze problemele specifice de proiectare și inginerie tehnologică asistată de calculator. O legătură nemijlocită, prelungită și în etapele de finalizare a lucrărilor, cînd membrii acestor colective iau parte la avizarea și aplicarea documentațiilor.

Pe de altă parte, pentru a nu fi pierdute din vedere aspectele de ansamblu și cele strategice, în perspectivă pînă la un an, sînt organizate dezbateri săptămînale și, lunar, comandamente de analiză a modului cum se derulează programele.

În acest fel se pot lansa și introduce în lucru, anual, circa 300 produse de program cu efecte nemijlocite asupra accelerării ritmurilor de elaborare a documentațiilor (în unele cazuri, scurtarea termenelor este de 50 la sută) și, mai ales, de rentabilizare a unor investiții (pe lîngă însemnate economii materiale se obține o substanțială reducere a valorii de investiție).

Rezultatele promițătoare înregistrate au asigurat includerea I.S.P.E. în programele coordonate și urmărite de Consiliul Național al Științei și Învățămîntului, institutul asumîndu-și și responsabilitatea de a fi punct-pilot pentru proiectarea asistată de calculator pe ramura energiei electrice.

Un efort de modernizare evident susținut și de progresele industriei de resort, mai ales de performanțele echipamentelor din familia Independent și Coral — care permit, pe lîngă o conversație interactivă și valorificarea concomitentă a aceluiași echipament de către mai mulți utilizatori, fără a se stînjeni reciproc.

Iată, deci, o demonstrație directă a rolului pe care îl joacă, la această oră, tehnica modernă de calcul — ca stimulent al afirmării creativității și gîndirii economice eficiente — o experiență de concepție, organizare și valorificare a unor mijloace tehnice de avangardă, în sprijinul producției de echipamente și în activitatea de investiții.

Roxana COSTACHE

COPII — tinereţea şi vigoarea naţiunii noastre

Cabinetul medical din întreprindere — verigă esenţială în asistenţa medicală a femeii, a mamelor

Tot ceea ce se realizează astăzi în România socialistă, marile înfăptuiri ale epocii inaugurate de Congresul al IX-lea al partidului, întreg acest uriaş efort de înnoire şi modernizare manifestat în toate planurile activităţii social-economice, deschide naţiunii noastre, generaţiilor ce vor veni porţile unui viitor luminos, pe măsura celor mai înalte aspiraţii. Prin grija consecventă a partidului şi statului, personal a secretarului său general, tovarăşul Nicolae Ceauşescu, a tovarăşei Elena Ceauşescu, ocrotirea mamei şi a copilului constituie una dintre componentele esenţiale ale politicii sanitare, a cărei finalitate o reprezintă realizarea unor superiori indicatori de sănătate şi demografici. În acest cadru, de generoase preocupări şi acţiuni complexe, personalului medico-sanitar, tuturor factorilor implicaţi în asigurarea unor condiţii optime vizînd ocrotirea mamei şi a copilului, le revin îndatoriri de maximă importanţă, de înaltă responsabilitate patriotică. Cum se acţionează concret într-o cunoscută întreprindere industrială bucureşteană — „Pionierul", din sectorul 4 al Capitalei — am aflat, mai întîi, de la medicul unităţii, dr. *Cornelia Gherghescu :*

— Asigurarea stării de sănătate a femeii — condiţie hotărîtoare pentru ca ea să aducă pe lume copii viguroşi, bine dezvoltaţi — reprezintă una dintre priorităţile activităţii noastre. În conformitate cu programele de măsuri stabilite de Direcţia sanitară a municipiului, procedăm la un control general, pe baza căruia se face un bilanţ al stării de sănătate, de mare utilitate pentru prevenirea unor îmbolnăviri, asigurînd dispensarizarea rapidă a afecţiunilor ce pot împieta asupra capacităţii de muncă, recuperarea socio-profesională grabnică. Este, de fapt, o modalitate eficientă de cunoaştere profundă a stării de sănătate a muncitoarelor noastre, cu efecte benefice asupra instituirii operative a măsurilor de ocrotire specifice fiecărui caz în parte. În cadrul controlului, de o atenţie aparte se bucură tinerele căsătorite, femeile care nu au copii, pe această cale depistînd eventualele maladii şi tratîndu-le corespunzător. Este, de asemenea, locul să menţionez că, în fiecare săptămînă, un medic specialist de la dispensarul policlinic Bucur efectuează consultaţii ginecologice pînă la concediul prenatal, femeile din întreprindere primind astfel asistenţă medicală competentă, de înalt nivel calitativ, după care gravidele sînt preluate de unităţile medicale din teritoriul de domiciliu.

În preocupările noastre — şi se cuvine să subliniez sprijinul constant şi eficient pe care îl primim din partea comitetului de partid al întreprinderii, a comitetului sindicatului, a conducerii unităţii, colaborare fără de care acţiunea noastră ar fi de neconceput — la loc de frunte se află cele ce se referă la stabilirea şi aplicarea măsurilor privind eliminarea factorilor de risc de la unele locuri de muncă, crearea unei ambianţe ergonomice.

— Ştim că în întreprindere se desfăşoară şi o intensă muncă de educaţie sanitară.

— Într-adevăr, şi este vorba aici de o tematică orientată prioritar către pregătirea tinerelor pentru viaţa de familie, pentru asigurarea unui comportament demografic favorabil naşterii copiilor în primii ani de căsătorie, pentru un număr sporit de copii ca factor principal de consolidare a familiei, de împlinire în plan uman.

Acum, la „Pionierul" sînt în evidenţă 135 de gravide, dintre care 95 — din anul acesta. În fabrică tradiţia familiilor cu mulţi copii este puternică. Cristina Cristovici are acum trei ; Sevastiţa Radu — patru ; Vena Licurici — cinci ; Ioana Manciu — patru. Toate mai aşteaptă cîte un copil. Sînt femei fericite, bucurîndu-se de trecerea anilor prin creşterea copiilor, prin progresele lor, prin căldura şi dragostea pe care gingaşele lor gesturi le aduc în fiecare cămin.

— Ne străduim să facem tot ce este posibil pentru ca să asigurăm femeilor din întreprindere condiţii bune de viaţă şi muncă — ne spune şi *Elisabeta Ichim*, preşedinta comitetului sindicatului. Anual, cu sprijinul Comitetului de partid al sectorului, primim locuinţe în blocuri noi, confortabile, destinate în principal tinerelor familii sau celor cu mulţi copii. Distribuim zeci de bilete de odihnă şi tratament ; asigurăm masa de prînz pentru abonaţi ; foarte curînd, vom deschide un nou dispensar medical, şi cu cabinet de obstetrică-ginecologie, iar în perspectivă şi unul de stomatologie. De altfel, zilele trecute, ne-a fost repartizat un medic stagiar, aşa că vom avea asigurate la cabinete două ture. În tot ceea ce întreprindem — şi aria noastră de activităţi este foarte largă — sîntem preocupaţi să cultivăm în rîndul tinerilor respectul faţă de viaţa de familie, dragostea pentru copii, sentimentul responsabilităţii pe care fiecare familie trebuie să îl aibă faţă de viitorul naţiunii, al patriei noastre înfloritoare şi demne.

Ileana COMAN

Cetăţene

LA EXPOFLORA DIN PARCUL HERĂSTRĂU, PREGĂTIRI PENTRU „EDIŢIA" DE VARĂ

De cîteva zile, la Expoflora din parcul Herăstrău, cea mai frumoasă grădină a Capitalei, care găzduieşte peste 500 de specii de arbori şi arbuşti, au început pregătirile pentru „ediţia" de vară, care va fi inaugurată peste cîteva săptămîni. Încă din toamna trecută, specialiştii de la Direcţia Domeniului Public au amenajat grădina astfel încît din acest an, o dată cu înfrunzirea plantelor şi a arbuştilor, ea să se constituie într-o expoziţie permanentă prin înflorirea eşalonată a diverselor specii. S-au luat, de asemenea, măsuri pentru scoaterea în evidenţă, în mai mare măsură, a valorii peisagistice a fiecărui exponat. În prezent, în serele din parcul Herăstrău şi de pe strada Şcoala Herăstrău plantele sînt aclimatizate. Terenul, mai cu seamă porţiunea de la intrarea dinspre Piaţa Aviatorilor şi peluza centrală, a fost săpat, tratat cu îngrăşăminte; a început „trasarea" viitoarelor aranjamente florale.

Paralel au demarat şi plantările. Sutelor de panseluţe, lalele şi bujori de pe peluzele centrale li se adaugă în aceste zile mii de plante anuale, care înlocuiesc florile de sezon. Trandafirii din faţa pavilionului au început să înflorească şi în curînd li se vor adăuga şi macii. O activitate intensă se desfăşoară pe valea teraselor unde se completează numeroasele colecţii de plante. Aici sînt delimitate mai multe grădini, între care se detaşează cea a plantelor perene şi cea sătească. În pavilionul din zona centrală a Expoflorei sînt expuse — ele se realizează şi la cerere — aranjamente florale pregătite de cei mai buni horticultori din cadrul D.D.P. În a doua jumătate a acestei luni-florar, Expoflora ne va oferi chipul ei cel mai frumos.

„PRESTAREA" ŞI SERVICIILE DE SEZON

Prezentă în dialogul cu solicitanţii cu peste 170 de unităţi, Cooperativa „Prestarea" oferă, la început de sezon estival, o bogată gamă de servicii. Astfel, pentru repararea ochelarilor de soare cei interesaţi se pot adresa centrelor din str. Colţei nr. 4, str. Gabroveni nr. 2, bd. Magheru nr. 12—14, şos. Alexandriei nr. 7. Tot de la aceste unităţi se pot procura şi ochelari de soare cu rame metalice sau din acetat de celuloză de diferite nuanţe. Amatorii de sport pot apela la unitatea din pasajul Francez nr. 3, specializată în reparaţii de articole specifice, inclusiv racordarea rachetelor de tenis. De asemenea, cooperativa dispune şi de centre specializate în închirierea de articole destinate sportului ; cîteva adrese : şos. Pantelimon 309, bl. 8, str. Gabroveni nr. 16 (Vacanţa), str. Domniţa Anastasia nr. 11, str. Armeniş nr. 2, bl. P-3, calea Rahovei nr. 323. Menţionăm, de asemenea, că la ştrandurile Băneasa, Tei, Cernica ş.a. vor funcţiona tonete care vor pune la dispoziţia populaţiei saltele pneumatice, aparate de radio cu tranzistori, jocuri de remi, şah, rachete de tenis, precum şi echipament pentru înotul subacvatic.

Noul mers al trenurilor de călători

La sfîrşitul acestei luni intră în vigoare noul mers al trenurilor ediţia 1989—1990, la elaborarea căruia s-au avut în vedere valorificarea lucrărilor de modernizare efectuate pe unele magistrale feroviare, cerinţele de transport ale personalului muncitor din mari întreprinderi şi platforme industriale, ca şi sugestiile primite din partea călătorilor cu prilejul întîlnirilor ce s-au desfăşurat în centrele judeţene şi municipiul Bucureşti. Dintre noutăţi menţionăm introducerea în circulaţie a noi trenuri — cîte o pereche de accelerate Bucureşti — Piteşti — Craiova, Bucureşti — Urziceni — Slobozia, Bucureşti — Roşiori, acesta din urmă numai patru zile pe săptămînă. De asemenea, s-au prevăzut vagoane directe în trenurile din Bucureşti pentru Slănic Prahova, Putna şi Tîrgu Neamţ. Pentru direcţiile Reşiţa şi Timişoara, rapidul 11 şi perechea lui de înapoiere vor avea garnituri cu un număr sporit de vagoane ; la fel, acceleratul 627 pentru direcţia Iaşi.

Intrarea în vigoare a noului grafic feroviar va fi marcată şi de o serie de modificări în Gara de Nord. Dintre înzestrările de care va beneficia aceasta menţionăm dotarea holurilor caselor de bilete cu instalaţii de teleafişaj (ele oferă călătorilor mai multe informaţii decît în prezent — adică şi repartizarea vînzării locurilor pe ghişee, avertizarea plecării iminente a trenului ş.a.). Prin lungirea peroanelor 11—14 garniturile pentru litoral vor putea avea în compunere, în funcţie de solicitări, pînă la 16—18 vagoane.

O importantă lucrare ce se află în derulare — şi va fi finalizată în cursul acestui an — o reprezintă modernizarea, între Bucureşti şi Ploieşti, a blocului automat de linie, în urma căreia se va putea trece, din ambele sensuri, de pe un fir de circulaţie pe altul — ceea ce elimină aşteptările, permite sporirea vitezei de circulaţie pe această cea mai aglomerată magistrală feroviară a ţării.

Mihai BĂRBULESCU

CERINŢE FĂRĂ RABAT : produse bine prezentate, respectare riguroasă a preţurilor de mercurial !

(Urmare din pag 1)

acţioneze astfel încît nimic din recoltă să nu se piardă. Deopotrivă, noi, consiliul popular, avem datoria să veghem la buna organizare a desfacerii, a activităţii magazinelor şi anexelor lor, la menţinerea ordinii şi curăţeniei în pieţe. În acelaşi timp, prin intermediul organelor de control, al lucrătorilor de la consiliul popular, repartizaţi în pieţe, urmărim ca producătorii individuali să respecte normele generale de comerţ, să se înscrie în preţurile echitabile stabilite prin mercurial.

Sînt preocupări şi acţiuni al căror efect pozitiv n-a întîrziat să se manifeste în pieţe, în multe magazine.

— Am remarcat şi eu — ne spunea Valeria Vasilescu, preşedinta comitetului de cetăţeni din circumscripţia electorală nr. 12 — mi-au confirmat şi mulţi dintre vecini : în ultimele zile, piaţa Obor, bunăoară, a devenit un adevărat model în privinţa comercializării civilizate şi corecte a legumelor.

Astfel de impresii consemnăm, şi în altă zonă a oraşului, în piaţa Berceni, din sectorul 4, într-un dialog cu gospodina Alexandrina Calomfirescu :

— Atenţia deosebită care se acordă prezentării produselor, aplicării stricte a preţurilor de mercurial sînt o dovadă concretă că şi în acest sector comercial se instaurează ordinea, aplicarea exigentă a normelor legale. Cred că trebuie insistat mai mult şi în privinţa asigurării şi menţinerii curăţeniei : prea multe resturi zac printre tonete.

Aminteam că magazinele I.C.S.L.F. trebuie să reprezinte un adevărat etalon. Spre a ajunge la acest nivel — mai este nevoie să subliniem? — se impune ca, pe de o parte, filiera I.L.F.—I.C.S.L.F. să funcţioneze ireproşabil, aprovizionînd în flux continuu, cu toate produsele existente, unităţile, iar, pe de altă parte, personalul acestora să se îngrijească de buna lor prezentare şi desfacere. Cel mai adesea, aşa se şi procedează. Am întîlnit, însă, şi destule situaţii vădind comoditate, neglijenţă. În piaţa Galaţi, de pildă, cumpărătorii evitau tonetele magazinului, Firesc : ceapa, alte legume erau ofilite, iar personalul nu se învrednicea să le împrospăteze cu apă. La fel, la unul din punctele de vînzare din piaţa Sudului, lucrătorii „nu avuseseră timp" să cureţe produsele de pămînt, iar la unitatea 421 nu se ştia nici cel puţin preţul unor mărfuri ?!

În schimb, în mai toate pieţele am remarcat grija cu care producătorii individuali stropeau cu apă verdeţurile, le curăţau. Marea lor majoritate au înţeles să se conformeze şi celorlalte reguli de comerţ, inclusiv respectarea preţurilor de mercurial. Este, fără îndoială, efectul activităţii mai ferme a intendenţilor pieţelor, a celorlalte organe de control, care, în ultimele zile, şi-au exercitat atribuţiile cu exigenţa cuvenită. Şi, totuşi, „negustori" de ocazie — unii neavînd asupra lor nici certificatele de producător — avizi de cîştiguri nemeritate, încercînd să practice preţuri de speculă, încă se mai întîlnesc. Iată, în piaţa Drumul Taberei, Marioara Ionescu (din Buturugeni) pretinde 40 lei pentru un kilogram de smîntînă, în loc de 28 lei, cît e preţul corect. La „Galaţi", Maria Tănase (din Baloteşti), deşi intendentul îi dăduse etichete cu preţuri, cerea aproape dublu, ca şi Petra Costea (din Chiajna), în piaţa „Militari"-II, Ion Aurelia (din Berceni), la „Traian", Dumitru Oloaica (din Vidra), la „Buzeşti" ş.a. La sesizarea cumpărătorilor, organele Inspectoratului Comercial au intervenit prompt : produsele au fost confiscate şi predate spre valorificare unităţilor de stat, iar speculanţilor li s-au întocmit acte de urmărire penală. Şi de această dată am întîlnit un aspect pe care l-am mai semnalat. Unii „producători" crezînd că se pot sustrage controlului, încearcă să-şi ofere marfa în afara perimetrului pieţelor. Se impune ca, pretutindeni, asemenea tentative să fie stopate, cu atît mai mult cu cît astfel de „negustori" vînd produsele numai la preţ de speculă (de fapt a cumpăra de la ei implică şi alte riscuri : lîngă staţia de metrou din preajma pieţei Veteranilor am întîlnit, de pildă, o vînzătoare de ciuperci, deşi acestea nu pot fi comercializate decît în condiţii stabilite legal).

Sînt, iată, aspecte surprinse pe viu, opinii ale cumpărătorilor care atestă că buna organizare, supravegherea exigentă a activităţii în pieţe constituie premisele unei bune aprovizionări cu legume şi zarzavaturi, ale practicării unui comerţ civilizat. Acţiunile desfăşurate în acest sens în ultima perioadă se cer, deci, continuate în fiecare magazin, în fiecare piaţă. Totodată, se impune — aşa cum am mai semnalat — ca şi în reţeaua I.C.S.L.F. să se manifeste o preocupare sporită pentru valorificarea în cele mai bune condiţii şi conform graficelor a bogatului fond de marfă pe care îl oferă cîmpul, serele şi solariile. Este o temă asupra căreia vom reveni.

ARTA LA IZVOARELE VIEȚII

Îndatorirea cineastului – să aducă pe ecran bogăția spirituală a constructorilor socialismului

– Convorbire cu regizorul **ADRIAN PETRINGENARU** –

— Sintetizînd vasta problematică a dezvoltării noastre economice, sociale și spirituale, Expunerea prezentată de tovarășul Nicolae Ceaușescu la marele forum democratic din noiembrie 1988 jalonează drumul creației autentice, sursele ei inepuizabile de inspirație : **„Izvorul nesecat de inspirație trebuie să-l constituie viața și munca poporului nostru. Din acest izvor veșnic viu, nesecat să se inspire adevărații creatori și artiști, care, prin întreaga lor activitate, trebuie să servească poporul, construcția socialismului, viitorul său luminos, comunismul !".** *Ca unul dintre creatorii de film implicați în realitățile patriei, în prefacerile ei contemporane, ce ne puteți spune despre diversificarea tematică și calitatea artistică a peliculelor menite să contribuie la educația etică și estetică a marelui public spectator ?*

— În spiritul orientărilor cu valoare programatică ale secretarului general al partidului, avem datoria morală și profesională de a realiza opere valoroase, originale, încărcate de idei, sentimente și semnificații, care să oglindească, în expresii specifice, convingătoare, deci modelatoare, emoționante, multiplele și ineditele înfățișări ale realității, fapte și acțiuni definitorii pentru viața și munca oamenilor din această țară. **„Avem nevoie de filme, de piese de teatru mai bune, cu spirit combativ, revoluționar"** sublinia tovarășul Nicolae Ceaușescu, iar această exigență exprimă un deziderat major al întregii noastre creații cinematografice. Începînd cu alegerea scenariului, a nucleului epic ce se cere transpus în imagini cinematografice, pînă la ineditul unghiului de filmare, conștiința creatorului este catalizată de aspirația profundă spre calitate. Fără a face o inventariere a temelor, problemelor, dilemelor cu care se confruntă cineaștii zilelor noastre, putem vorbi despre multe pelicule de calitate, despre depășirea multor scheme și schematisme în concepere și realizarea unor filme destinate prin excelență celor mai largi categorii de iubitori ai artei.

— Dacă pictorul, compozitorul sau scriitorul își modelează opera în solitudinea atelierului, la masa de lucru, în cazul cineastului spațiul creației se extinde la studio, iar forțele antrenate dobîndesc dimensiuni industriale. Cum se răsfrînge faptul acesta asupra condiției creatorului de film ?

— Vorbind despre film ca artă, va trebui să lăsăm deoparte, de la bun început, latura sa de industrie. Vom spune doar că oricît de industriale — organizatorice, economice și tehnice — ar fi aspectele acestea, de ele depinde în bună măsură gradul de reușită artistică al unui film. Cineastul — și, în primul rînd regizorul, ca autor principal — trebuie să aibă și asemenea aptitudini, mai prozaice, mai aspre, aflîndu-se pe parcursul unui an-doi de producție la cîrma unei întreprinderi sui generis cu zeci și chiar sute de oameni (de variate specialități și cu grade diferite de competență, experiență și, nu în ultimul rînd, de sensibilitate) care trebuie, cu toții, să contribuie la nașterea acelui produs unic numit film. Nu există meserie fără importanță artistică în echipa de filmare. Mai mult : sînt nenumărate situațiile cînd colaboratori dintre cei mai modești (prin funcția lor) au o contribuție de ordinul artei în afara obligațiilor lor directe : vin cu o sugestie, cu o idee, cu o observație valabilă. Și, totuși, filmul este, în mod paradoxal, o operă cu pecete unică, individuală, ca orice altă creație artistică. Filmele — fie bune, fie slabe — seamănă cu cineva, mai ales cu regizorul lor. Multitudinea de contribuții — oricît de înaltă ar fi valoarea uneia sau alteia — trebuie să devină o sinteză, să se valorifice pe o anume direcție, să se subordoneze unei unice intenții, să fie nu creații în sine, ci părți ale aceluiași întreg. Cu fiecare dintre filmele noastre sîntem puși în fața a cel puțin două deziderate-pilon : adevărul de viață și expresivitatea artistică. Iar judecătorul suprem este publicul spectator.

— Imperativul adevărului fiind decisiv, ce argumente pro-prii puteți aduce întru slujirea lui nestrămutată ?

— Am pornit totdeauna, în filmele mele, de la dezideratul moral al cunoașterii cît mai profunde a realității ce se cerea transfigurată artistic, de la motivația socială a acțiunilor individuale, știut fiind că omul este o ființă socială, că faptele, trăirile sale sînt determinate sau condiționate de mediul în care trăiește și muncește. Bunăoară, în „Femeia din Ursa Mare", m-am străduit să evoc lumea aspră, bărbătească a constructorilor de hidrocentrale, a acelor oameni care, construind izvoare de lumină, își construiesc propriul destin. În „Tatăl risipitor" m-au captivat eroii lui Eugen Barbu, dimensiunea lor omenească. Evocarea istorică „Rug și flacără" mi-a dat prilejul să conturez destinul unui patriot român din celălalt veac, ardența spiritului militant pus în slujba marilor idealuri ale neamului, în trilogia pentru copii și adolescenți — „Cireșarii", „Aripi de zăpadă" și „Cetatea ascunsă" — am pornit de la condițiile de care se bucură noile generații în epoca noastră.

— În ce stadiu este filmul inspirat din actualitate la care lucrați în prezent ?

— Am încheiat lucrările de mixaj la coloana sonoră a lungmetrajului „Există joi ?". Scenariul aparține lui Paul Everac, după o povestire cinematografică scrisă în colaborare cu Al. G. Croitoru. Este vorba despre doi oameni tineri — un bărbat și o femeie — care se cunosc, se iubesc, se despart și se revăd după un timp, avînd fiecare preocupările, îndatoririle și grijile lor, străduindu-se să le facă față, să soluționeze situațiile dificile, să-și apere dreptatea și visele. Pe acest drum de viață, care este al multora, ei descoperă și poezia existenței, la fel de reală ca și proza ei. O poezie care se confundă cu comuniunea sufletească, cu dragostea. O descoperă, și o pierd. Din vina cui ? E una dintre întrebările filmului. O vor regăsi ? La aceasta rămîne să răspundă spectatorii.

Ion BUTNARU

Forța educativă a actului de cultură

Ce convingătoare dezmințire a pretinsei „crize a operei" am putut citi în aplauzele entuziaste care, după trei ore de muzică, nu încetau să recheme la rampa Studioului Radioteleviziunii întreaga garnitură de interpreți ai concertului, retoric intitulat, „Vă place opera?"! Și ce admirabilă afirmare a vitalității, mereu reînnoite, a școlii vocale românești! Radioteleviziunea, al cărei demers în domeniul educației estetice, considerabil multiplicat și diversificat, se desfășoară de mulți ani la un apreciabil nivel calitativ, înscrie o nouă realizare pe traseul manifestărilor sale publice. Căci „Vă place opera?", mai mult decît o serie de concerte, este o piesă dintr-un angrenaj de acțiuni educative care, destinate în primul rînd prezenței la posturile de radio și televiziune, îmbrățișează toate genurile și profilurile muzicale, de la concertul de jaz pînă la medalionul compozitorului contemporan de muzică simfonică și corală. Nu poate fi decît salutat efortul entuziast și, de cele mai multe ori, competent al profesioniștilor care animă serile de muzică, ce se transformă în evenimente oferite, prin mijlocirea microfonului, celui mai larg auditoriu din întreaga țară.

Reținem, la activul serii, concepția tematică unitară — opera italiană de la arie la sextet —, selecția deosebit de atractivă a repertoriului și performanța constituirii unui afiș care reunea multe nume de primă mărime ale artei lirice românești de astăzi, cărora li s-au adăugat trei oaspeți: excelentul dirijor turc Cem Mansur — în ultimii ani invitat permanent al mai multor instituții muzicale românești, de data asta încredințîndu-i-se Orchestra simfonică din Ploiești combinată cu Orchestra de studio a Radioteleviziunii și cu corul Rtv. pregătit de Aurel Grigoraș —, soprana Leyla Demiriș de asemenea din Turcia, și basul Ilia Prokop din Cehoslovacia.

O dublă demonstrație a reușit realizatoarea Luminița Constantinescu, în afara implicitului conținut educativ conferit de substanța programului : afirmarea continuității valorice a școlii românești de canto printr-un sugestiv dialog al generațiilor și prezentarea unor profiluri de interpreți din afara Operei bucureștene, îndeosebi artiști tineri, care activează în țară sau se află în Conservator. Și astfel, alături de Eugenia Moldoveanu, Maria Slătinaru-Nistor, Sanda Șandru, Mioara Cortez-David, de Ionel Voineag, Dan Serbac și Csaba Airizer, au urcat pe scenă mai tineri sau chiar foarte tinerii Felicia Filip (care ar fi avut însă, dreptul și la o apariție solistică, nu numai în ansambluri), Liliana Nichiteanu, Angela Burlacu-Gheorghiu, Gabriela Popescu, Gabriel Năstase, Ion Pojar și Nicolae Raiciu.

Între maeștrii încercați și tinerii aflați la început de drum a circulat fluidul autenticei comunicări artistice și publicul l-a simțit, trecînd generos peste unele imperfecțiuni. Nu acestea, într-adevăr, sînt esențiale, ci impresia de ansamblu care rămîne cert pozitivă : asupra concertului în sine, ca și asupra formulei pe care o ilustrează. Atractivă, penetrantă, perfectibilă însă. Astfel, asigurarea unor ore (zile?) de repetiții suplimentare ale orchestrei nu este de neglijat.

În ceea ce privește textele de prezentare, ele ar putea ti îndreptate în mai mare măsură spre relevarea semnificațiilor muzicale și muzical-dramaturgice ale operelor, evitîndu-se abundența adjectivală și escalada superlativelor. Informații esențiale asupra personalității interpreților sînt suficiente, iar ponderea comentariului muzicologic este drept să fie rezervată materiei care rămîne obiectivul principal al emisiunii educative: opera, arta marilor compozitori-oameni de teatru. Spre a putea răspunde totdeauna afirmativ întrebării : „Vă place opera?".

RADU GHECIU

Invitație la lectură în parc

Renovate, reamenajate, întinerite, bibliotecile în aer liber, deschise recent, se constituie în tot atîtea puncte de atracție pentru numeroși locuitori ai Capitalei, care-și îndreaptă pașii spre parcurile orașului. Așadar, în Cișmigiu, Libertății și Herăstrău, zilnic, în afară de luni, între orele 11—18, iar duminica de la 10 la 14, bibliotecari cu experiență stau la dispoziția cititorilor, oferindu-le cărți de proză, poezie, teatru, albume de artă. „La secția pentru copii din parcul Herăstrău, pe terasa denumită „Estrada vacanța", în fiecare duminică, de la ora 11 — ne-a spus Gheorghe Buluță, directorul Bibliotecii municipale „Mihail Sadoveanu", de care aparțin respectivele puncte estivale de lectură — Teatrul de păpuși „Licurici" al bibliotecii noastre prezintă întregul său repertoriu de cărți dramatizate, dintre care amintesc: „Dumbrava minunată" de M. Sadoveanu, „Tiptil în lumea copilăriei" de Nicolae Dan Fruntelată, „Cartea pădurii" de Passionaria Stoicescu, „Măgărușul" de Petre Ghelmez, „Scufița Roșie" de Frații Grimm și altele. Tot aici pot fi audiate, înregistrate pe bandă de magnetofon, zilnic între orele 13—16, revelatoare recitaluri de poezie clasică și contemporană cu acompaniament muzical. Tot ca o noutate aș menționa și faptul că cititorul care solicită o carte care nu se află la punctul respectiv, va primi, a doua zi, pe baza completării unui buletin de cerere, cartea dorită".

V. GROZA

Consemnări

Un mare muzician – artist fotograf

Marii artiști și-au aflat, deseori, în mijlocul naturii, un loc propice de inspirație. Cîte capodopere enesciene nu poartă mențiunea finală a locului de realizare: fie Tescani, fie Sinaia, Pentru Dinu Lipatti, casa părintească de la Fundăteanca, din pitoreasca zonă deluroasă a Argeșului, a însemnat oaza de fericire, de odihnă, de aer curat atît de necesar trupului său măcinat de cumplita boală ce l-a doborît la numai 33 de ani. Poate că aici, în mijlocul naturii, tulburat de măreția pădurii, de sopotul izvoarelor, de peisajul din zori sau din amurg, a luat în mînă aparatul de fotografiat, spre a imortaliza pe peliculă clipa de neuitat a întîlnirii cu miracolul lumii de la țară. Expoziția recent deschisă la galeria A.A.F. din str. Brezoianu nr. 23—25 reunește imagini ce surprind parcă ceva din inefabilul sufletului de artist al lui Dinu Lipatti, care a încercat — în urmă cu o jumătate de veac — să demonstreze că și pelicula fotografică trebuie să păstreze o fărîmă de fantezie, de artă, de viață interioară a omului ce apasă pe declanșator. Nu cred că marele pianist — în modestia sa proverbială — s-a gîndit să dezvăluie public ceea ce a constituit o pasiune intimă. Dar trebuie să fim recunoscători tuturor acelora care au realizat acest act de cultură, menit să lumineze o latură încă necunoscută a personalității lui Dinu Lipatti.

Dincolo de portretele de familie, de imaginile iubitilor săi dascăli (Mihail Jora Florica Musicescu) și a unor prieteni apropiați expoziția se impune prin numeroasele chipuri de țărani, tîrgoveți, vînzători ambulanți, oameni anonimi de la orașe și sate pe care muzicianul i-a imortalizat în fotografii nu atît pentru pitoresc, cît mai degrabă pentru interesul etnografic (frumusețea portului popular românesc l-a atras în chip special) și pentru valoarea expresivă a chipului uman. Dinu Lipatti a avut, indiscutabil, un „ochi" de meșter-fotograf. Se simte în fiecare imagine harul și talentul unui profesionist nedeclarat al genului care — dacă nu epatează prin ineditul unghiului său surpriza imaginii — cucerește prin poezia talentului, prin farmecul privelștii, prin sinceritatea sentimentului. Expoziția „fotografului" Lipatti relevă (pe lîngă auzul excepțional binecunoscut) și ochiul unui adevărat artist.

VIOREL COSMA

TUR DE ORIZONT

PREMIERĂ LA TEATRUL „BULANDRA"

Teatrul „Bulandra" și-a îmbogățiat repertoriul cu o comedie din dramaturgia clasică universală : *„Mizantropul"* de Molière. Spectacolul — montat de regizorul Valeriu Moisescu în cadrul scenografic conceput de Nina Brumușilă — îl are ca protagonist pe Virgil Ogășanu. În distribuție mai figurează Irina Petrescu, Florian Pittiș, Ion Besoiu, Mihaela Juvara, Ovidiu Schumacher, Mihai Cafrița, Micaela Caracaș, Mihai Sandu Gruia, Mihai Badiu. Prima reprezentație : sîmbătă 13 mai, ora 18, în sala din bd. Schitu Măgureanu nr. 1.

EMINESCIANĂ

În suita manifestărilor prilejuite de centenarul Eminescu, Muzeul Literaturii Române, în colaborare cu Uniunea Scriitorilor, organizează, luni 15 mai, ora 17, în sala din str. Fundației nr. 4, în cadrul tradiționalei „Rotonde 13", o dezbatere pe tema *„Eminescu în principalele ediții și exegeze"*. Sînt invitați să participe prof. univ. dr. Alexandru Balaci, membru corespondent al Academiei, prof. univ. dr. Paul Cornea, criticul și istoricul literar Mihai Ungheanu, eminescologul Dimitrie Vatamaniuc. Cu acest prilej, actorul Alexandru Repan va susține un recital din lirica eminesciană.

DISC-ANTOLOGIE

Al 18-lea disc reunind cîntece interpretate de cunoscuta solistă *Ionela Prodan*, apărut în aceste zile sub egida Casei „Electrecord", se deosebește structural de cele anterioare. De astă dată, interpreta, care este și pedagog, îndrumînd un cerc folcloric la Casa pionierilor și șoimilor patriei din sectorul 5, a părăsit zona strictă a Doljului, de unde este originară, abordînd „cu sinceră și pasionată dragoste de cîntec românesc", cum afirmă în prezentarea de pe copertă folcloristul Al. I. Amzulescu, melodii de largă circulație ale muzicii populare românești, specifice Moldovei, Transilvaniei, Olteniei, Dobrogei etc. Imprimările pentru acest veritabil disc-antologie au fost realizate cu acompaniamentul unei formații orchestrale dirijate de Paraschiv Oprea. Astăzi, ora 17, noul disc al Ionelei Prodan va fi prezentat la magazinul „Muzica". Vor vorbi, cu acest prilej, între alții, folcloriștii Mihai Pop, Al. I. Amzulescu, compozitorii Ludovic Paceag și Dora Popovici.

OASPEȚI DE PESTE HOTARE ÎN CONCERTE DE JAZ

În această lună, Teatrul „C. Tănase" va găzdui o serie de concerte de jaz, în interpretarea unor oaspeți de peste hotare. În sala din calea Victoriei nr. 174 va evolua joi 18 mai, ora 18, solistul instrumentist și vocal Billy Stevens din S.U.A., alături de bucureștenii Al. Andries, Mircea Marcovici, Maria Mintulescu ; în aceeași sală va concerta joi 25 mai, ora 18, formația „Sprinx" din R. F. Germania. De asemenea, Trio Mosulini din Franța va susține un program de jaz vineri 26 mai, ora 18, în sala „Savoy". *Biletele pot fi procurate de la casa Teatrului „C. Tănase" tel. 15.56.78.*

GRĂDINI–CINEMATOGRAF

După cum ne informează tovarășul *Ovidiu Andrei*, directorul întreprinderii cinematografice municipale, de la începutul acestei luni bucureștenii pot viziona filme și în grădinile cinematograf *Capitol, Gloria, Parc-Hotel, Aurora, Modern, Lira*, care au fost reamenajate și modernizate. De la 1 iunie va intra în circuit și grădina *Eforie* (de pe str. Academiei, lîngă cinematograful Doina), unde vor putea fi ore mărite programe de cinematecă

CENACLU

CENACLUL DE DRAMATURGIE *al revistei „Teatrul" a dezbătut, în ultima sa întrunire, încă o lucrare inspirată din actualitate. Aparținînd scriitorului Petre Sălcudeanu, piesa „Nu mai plînge, draga mea !", a fost prezentată în lectura unor actori ai Teatrului Giulești, în regia lui Dragoș Galgoțiu. După „La un pas de fericire", aflată în repertoriul Teatrului „Nottara", reputatul romancier confirmă o vocație dramaturgică de excepție. Participanții la discuții — Natalia Stancu, Doina Papp, Mariana Petrescu, Niculina Prundeanu, George Anca, Paul Cornel Chitic, Mircea Herivan, Ioan Cristescu, Bogdan Popescu, Paul Tutungiu ș.a. — au remarcat actualitatea problematicii, generozitatea mesajului, calitatea textului.*

LEGEA să o cunoaștem, să o respectăm

Colocviul juridic al „Informației"

Publicăm, în continuare, în această rubrică, unele aspecte reieșite din dialogul cotidian cu cititorii noștri, dialog ce urmărește să facă larg cunoscute prevederile legale din diferite domenii de legalitate. Ca de fiecare dată, am selectat acele „secvențe" care, prin conținutul lor de larg interes civic, folosesc informării juridice a tuturor cetățenilor.

● *Ce este revizuirea unei hotărîri judecătorești și în ce condiții se poate cere?* — sîntem întrebați de un corespondent din aleea Feteşti.

— Revizuirea este o cale de atac extraordinară pentru retractarea unei hotărîri penale definitive, avînd la bază unele împrejurări esențiale ce nu au fost cunoscute de instanță la soluționarea cauzei. Revizuirea unei hotărîri se poate cere, așadar, cînd : au fost descoperite fapte sau împrejurări ce nu au fost cunoscute de instanță la data soluționării cazului, dacă ele pot dovedi netemeinicia hotărîrii pronunțate (de pildă, un martor ori un expert ce au săvîrșit infracțiunea de mărturie mincinoasă, ori un act care a servit ca temei al hotărîrii atacate a fost declarat fals). În această enunțare succintă să mai amintim că revizuirea se cere în scris (cu arătarea mijloacelor de probă pe care ea se întemeiază) unității de procuratură corespunzătoare judecătoriei sau tribunalului care a judecat cauza în primă instanță.

● Într-o clipă de nechibzuință — ne scrie un cititor din strada Macaralei — *am acceptat*, în urmă cu cîteva luni, *să cumpăr un autoturism fără să încheiem, așa cum se cuvenea, actele la notariat, întocmind un simplu act între mine și vînzător.* Între timp, am încercat de mai multe ori să-l conving pe vînzător să facem formele cuvenite, să intrăm în legalitate, dar acesta din diverse motive refuză. Ce pot face într-o asemenea situație ?

— Lipsa actului în formă autentică, încheiat în fața notarului, împiedică înmatricularea autoturismului pe numele noului proprietar. Singura soluție în asemenea situații este de a se apela la intervenția justiției care, în urma unui proces, va pronunța, în final, o hotărîre ce va ține loc de act de vînzare-cumpărare.

Iată, așadar, care sînt riscurile (doar o parte !) pe care le atrag tranzacțiile făcute fără respectarea formelor legale. Cît de simplu s-ar evita asemenea litigii, s-ar putea preveni tracasări și neplăceri, dacă, de fiecare dată, legea ar fi respectată în spiritul și litera ei.

● *Cum se face repartizarea cheltuielilor pentru zugrăvirea părților comune ale unui imobil ?* — vrea să știe un membru al unei asociații de locatari din calea Moșilor.

— Potrivit reglementărilor în vigoare, între lucrările a căror efectuare intră în obligațiile chiriașilor (deci și ale proprietarilor care locuiesc în apartamentele lor) se numără și zugrăvirea părților de folosință comună (holuri, casa scărilor etc.). Cheltuielile aferente acestei lucrări se repartizează proporțional cu numărul persoanelor care folosesc aceste părți comune. În privința zugrăvirii exteriorului clădirii, de menționat că această lucrare cade în sarcina proprietarilor și se suportă de aceștia, indiferent dacă locuiesc sau nu în clădire, proporțional cu cota de proprietate indiviză a fiecăruia asupra părților comune.

PE SCURT, ALTE RĂSPUNSURI

● Verificarea tehnică anuală a autovehiculelor proprietate personală se efectuează în fiecare an, în luna în care autovehiculul a fost înmatriculat la organele miliției. Autovehiculele noi sînt exceptate de la obligația de verificare tehnică în primul an de la înmatriculare. De pildă, un autoturism nou înscris în circulație în luna iulie 1988 va fi supus primei operații de verificare tehnică în luna iulie 1990

● Proba veridicității este proba pe care cei chemați să răspundă pentru săvîrșirea infracțiunii de insultă ori calomnie o pot folosi pentru a stabili adevărul afirmației ori imputării făcute și a înlătura astfel caracterul penal al faptei. De menționat că legea admite această probă numai în cazul în care afirmația sau imputarea respectivă a fost făcută în scopul apărării unui interes legitim.

● Alocația pentru copii se plătește din luna următoare lunii în care a fost stabilit dreptul respectiv, ca urmare a prezentării de către părinte a tuturor actelor doveditoare cerute de lege

● Rulotele se înmatriculează pe numărul de înmatriculare al autovehiculului de care urmează a fi tractate și trebuie să poarte în spate acest număr. Rulota nu poate fi tractată decît de autoturismul pe numărul căruia a fost înmatriculată.

● Cu ajutorul carnetului de muncă se dovedesc vechimea în muncă, vechimea neîntreruptă în muncă, vechimea neîntreruptă în aceeași unitate, precum și vechimea în funcție, meserie sau specialitate. De asemenea, carnetul de muncă probează retribuția tarifară de încadrare.

Rubrică realizată de
Val. VOICULESCU

INFORMAȚIA publicitate

Schimburi de locuință

SCHIMB garsonieră dublă sector 5, pentru similar, sect. 3. 16.94.89. (1444)

APARTAMENT două camere mari, Ozana, pentru garsonieră dublă, sector I. Tel. 39.44.77. (1573)

SCHIMB apartament 3 camere decomandate, confort I, zona Colentina Fundeni, pentru similar, Giurgiului, Berceni. Tel. 86.28.87. (299)

SCHIMB garsonieră confort I, Rahova, cu similar, Bd. Lacul Tel. 76.26.44. (2412)

SCHIMB apartament 2 camere, Prel. Ferentari cu similar, Tineretului. Tel. 63.61.97. După ora 18. (1814)

TREI decomandate, I, Pantelimon, et. 3, pentru două + garsonieră. Tel. 27.56.54.

Închirieri

TINERI căsătoriți căutăm garsonieră, sau cameră mobilată, zona Vitan, Titan, Dristor. Căsuța agenției 1203.

PENSIONAR caut cameră separată bloc, timp nelimitat. Tel. 88.97.51. Strict orele 18—20. (1360)

TÎNĂR încadrat nefumător caut garsonieră sau apartament pentru studiu. Tel. 33.68.68. (142)

STUDENT caut apartament două camere, mobilat, telefon, ultracentral (Cișmigiu, Cotroceni, Sala Palatului). Tel. 14.95.42, după ora 19. (1416)

CAUT garsonieră modestă, chirie lunar, zone Lacul Tel. Dorobanți, Ștefan cel Mare, Mosilor, Universitate. Tel. 87.09.68. după ora 17. (1540)

OFERIM cameră mobilată unui student. Tel. 11.82.65 : 11.13.64.

CAUT garsonieră zonele : Dorobanți, Băneasa, 1 Mai, Drumul Taberei. Tel. 79.55.69. (1554)

CAUT garsonieră sau apartament mobilat cu telefon, chirla anticipat. Tel. 88.62.87.

Vînzări

VIDEO Hitachi Player, telecomandă, P 50, casetofon stereo Spațial, sigilat, după ora 19. 74.12.62. (2414)

VÎND motociclete M 72, 750 cm³. Tel. 20.08.83, MZ 250 cm³. Tel. 69.38.28, ambele atașe.

DACIA 1300, perfectă stare. Tel. 67.12.12. după ora 17. (1010)

DACIA 1300, fabricație 1974, perfectă stare. Tel. 78.43.37, după 17. (1012)

VÎND Dacia 1300. Relații tel. 83.09.87, după ora 16. (1156)

CONVENABIL autoturism Volkswagen 1200. Tel. 19.30.65 — 34.94.37.

VÎND Dacia 1300, perfectă stare, punte spate Volkswagen 1600 completă, cutie viteze și diferențial BMW. 1802. Aștept provincia. Tel. 16.08.22. (1378)

VÎND Dacia 1300 Lux, culoare alb, excelentă. Tel. 41.07.73.

DACIA 1300, fabricată 1977, km. 80.000. Tel. 30.47.32. (1584)

VÎND Oltcit Club, stare perfectă. Tel. 23.43.82. (5262)

VÎND Dacia 1300, fabricat 1981. Tel. 42.74.92, după ora 17.

VÎND 3 camere — Colentina + două Drumul Taberei, achitate, pentru 4, sector I—II. Tel. 79.17.40.

VÎND două garsoniere (confort I și II), Șulea și Moise Nicoară, pentru garsonieră spațioasă, centru. Tel. 22.59.06. (1302)

CASĂ cărămidă, 4 camere, singur curte, garaj, zona Mărgeanului. Tel. 76.97.56. (7417)

VÎND garsonieră, et. 2, Dorobanți. Cumpăr 3 camere, la curte, gaze. Tel. 79.16.94. după ora 18. (1562)

VÎND apartament două camere. Piața Reșița. Tel. 86.52.23.

VÎND casă la curte, gaze naturale, Foișorul de Foc. Tel. 35.56.13. (326)

VÎND monument funerar. Relații tel. 79.76.74 zilnic. (1079)

VÎND sufragerie Ruxandra. Tel. 29.94.19, după ora 18. (1011)

VÎND apartament (predau contract) 3 camere, conf. I, achitat 90%. Șos. Pantelimon nr. 243. Tel. 27.60.31. (1120)

APARAT ureterostomie adult Gricks, cu adezive, nou. Moskvici 408 excepțional. Rubin 205 nou. 41.19.16.

STUDIO, dulap bucătărie, toaletă, geacă tercot 56. Tel. 44.11.08.

VÎND tuburi beton toate dimensiunile. Tel. 80.28.56. (11)

VÎND analizor culoare foto nou marcă Tvetan. Tel. 35.16.71.

VÎND Dacia 1100, perfectă stare. Tel. 30.37.16, după ora 14.

VÎND apartament două camere, decomandat, liber, Ozana și Dacia 1300. Tel. 30.43.89.

VÎND urgent convenabil, apartament. 89.37.63. (1813)

VÎND Elcrom nou. Tel. 80.41.80. 2067)

VÎND (predau) contract garsonieră, conf. I, Banu Manta. Tel. 67.24.80 sau 18.30.21.

PREDAU convenabil contract apartament două camere, Șos. Alexandriei. 76.16.98.

PREDAU contract apartament două camere, decomandate, conf. I, et. 8, zona Compozitorilor-Ghencea. Tel. 81.29.22. (1700)

BIBLIOTECA completă, clasoare filatelice, haină lungă bărbătească din piele 48 și scurtă de damă 46 deosebite diverse obiecte de discotecă, decorațiuni interioare și uz personal vînd urgent. Cumpăr costum și scurtă blue-jeans îmblănită. 53.04.26.

FOTO cu blitz încorporat nou, aragaz vojaj și cort Poland. Tel. 65.49.63. (1292)

PAT lemn nuc, smoking lînă 48—50, mărșuță, 18.27.38. (1304)

VIDEOCASETE și audiocasete înregistrate, discuri muzică rock country, orgă de lumini cu 4 căi (Unitra), foto aparat color cu blitz separat (ambele Kodak), telefon taste, minicalculator cu baterie solară, ceas electronic, vînd urgent. Tel. 53.04.26.

HUSA interioară Oltcit, oglindă exterioară Dacia, piese MZ și Moskvici 408, aragaz și centură siguranță. Tel. 69.68.85. (1367)

VÎND magnetofon Tesla B.115, boxe Unitra, stație amplificare, toate noi. Tel. 14.08.73. (1411)

VÎND sufragerie Olt, două servante, o vitrină și o masă extensibilă. Tel. 42.85.62.

VÎND convenabil mobilă feluriță, scoarțe oltenești, diverse obiecte. 22.38.49 — 14.63.86. după ora 17.

FRIGIDER, bicicletă 3/4, pompă imersie, butelie voiaj, mașină tricotat, metronom. 50.80.07. (1566)

RADIOCASETOFON Sanyo, polizor, pompă zugrav, casete, benzi, zincmașin. Tel. 60.87.42.

STUPI verticali și orizontali și rame clădite, convenabil. Tel. 47.43.35. (259)

VIDEOCASETE noi — înregistrate cu filme traduse. Cumpăr videocasete neînregistrate. 47.13.45. (4014)

DISCURI noi, formații renumite și orgă de lumini deosebită. Tel. 79.78.81. (8761)

ȘKODA 100S, rezerve set motor, cauciucuri noi, alte piese importante, radiocasetofon stereo nou, minitelevizor. Aștept provincia. 34.36.91. (327)

VÎND motocicletă Danuvia stare ireproșabilă. Tel. 80.88.64, după ora 18. (812)

RECAMIER, sufragerie + șifonier stil, dulap rulouri, frigider Zil, ampliegalizator 160 W. 50.48.45. (1295)

VIDEORECORDER Samsung Pal Secam, HQ, telecomandă, sigilat. Tel. 41.23.38.

PREDAU contract două camere, Mosilor, pentru 1—2 camere, chirie. Tel. 25.48.53. — 65.44.13. (1503)

PREDAU contract (vînd) apartament 3 camere, I, zona Bucur Obor. Tel. 53.19.60 după ora 16. (1526)

Cumpărări

CUMPĂR monument funerar, apartament două camere zona Dimitrov — Lizeanu, bibliotecă completă pardesiu damă 50. 85.84.06. (9580)

CEASURI stricate ciorcauciuc, vînd pick-up, foto canistre, îmbrăcăminte diverse. 41.11.57. (1561)

Legitimații declarate nule prin pierdere

pe numele : Petreanu Gheorghina, Steriu Brîndușa Cristina, Dascălu Verginia, Maier Adrian, Toma Tr. Silviu, Radu Mihai Laurențiu, Ioniță Stela.

Pierderi

PIERDUT carnet părți sociale pe numele Ion Liliana. Îl declar nul. (1015)

PIERDUT tichet aragaz pe numele Netejoru Gheorghe. Îl declar nul. (1072)

PIERDUT contract închiriere emis de ICRAL Colentina pe numele Tasbac Pantelimon. Îl declar nul.

PIERDUT tichet verificare butelie aragaz pe numele Bratu Ioana. Îl declar nul.

PIERDUT tichet verificare butelie aragaz pe numele Bratu Ion. Îl declar nul. (1170)

PIERDUT chitanță vamală pe numele Danci Mircea. O declar nulă. (1174)

PIERDUT permis intrare în unitate pe numele Costescu Agiaia Ecaterina. Îl declar nul. (1245)

PIERDUT contract închiriere emis de ICRAL Berceni pe numele Geambașu Marin. Îl declar nul.

PIERDUT repartiție în producție nr. 10909 pe numele Sinzian Oana. O declar nulă.

PIERDUT chitanță vamală pe numele Văduva Daniel. O declar nulă. (1300)

PIERDUT contract închiriere eliberat de ICRAL Pajura pe numele Scorțanu Vasile. Îl declar nul. (1311)

PIERDUT adeverință calificare vopsitor nr. 406 pe numele Macarenco Marius. O declar nulă. (1331)

PIERDUT permis acces BRCE pe numele Dascălu Verginia. Îl declar nul.

PIERDUT tichet verificare butelie aragaz pe numele Cojocaru Ioan. Îl declar nul.

PIERDUT atestat liber profesionist pe numele Bărneață Cleante. Îl declar nul.

PIERDUT dispoziția de livrare nr. I/503 pentru autoturism emisă de IDMS pe numele Gansari Nicolae. O declar nulă.

PIERDUT contract închiriere eliberat de ICRAL Giulești pe numele David Lazăr. Îl declar nul.

PIERDUT carnet fond social pe numele Cavida Dumitru. Îl declar nul.

PIERDUT tichet butelie pe numele Constantin Baicu. Îl declar nul.

PIERDUT decizie pensie pe numele Badea I. Alexandru. O declar nulă.

PIERDUT decizie pensie pe numele Marin I. Oprea. O declar nulă.

PIERDUT instiința re ridicare autoturism emis de IDMS pe numele Dancu Petre. O declar nulă.

PIERDUT legitimație de transport IFA și legitimație bibliotecă IFA cu nr. 1003 pe numele Ganciu Petcu Mihai. Le declar nule.

PIERDUT contract închiriere eliberat de ICRAL Berceni pe numele Mesteacăn Doina. Îl declar nul.

PIERDUT legitimație serviciu și permis CFR pe numele Dem Mocyklewicz Florica. Le declar nule.

ÎNTREPRINDEREA Horticola 1 Mai declară nulă ștampila cu nr. 53. (1077)

Diverse

PROMOȚIA 1969 a Facultății de Electronică și TC. București anunță aniversarea a 20 de ani de la absolvire pe data de 10 iunie 1989. Relații tel. 60.53.27.

PENSIONARA vîrstnică oferă locuință unei pensionare contra ajutor menaj. Căsuța agenției 1470.

ARAGAZ reparații, verificări, instalații gaze. înlocuim tabla arsă, arcurile. 50.59.13.

CAUT femeie îngrijire copii un an și jumătate. Tel. 82.39.89.

OFERIM cameră mobilată ultracentral, acces, gaze, masă, contra îngrijire vîrstnic. 50.46.29. (947)

ASOCIAȚIA locatarilor Calea Călărașilor nr. 1 A sector 3, tel. 15.51.55, încadrează prin convenție femeie serviciu pensionară.

ÎNTREPRINDEREA RECOOP încadrează prin concurs gestionar magazie distribuție jocuri. Telefon : 13.62.60, interior 128.

OPERA Română din București încadrează, în condițiile Legii nr. 12/1971, următoarele categorii de personal cu domiciliul stabil în municipiul București :

— mecanic mașini de cusut ;

— fochist medie presiune ;

— timplar universal.

Relații suplimentare la telefon : 14.69.80.

Decese

FAMILIA Mușescu anunță cu durere fulgerătoarea dispariție a lui **MUȘESCU ION**, soț și tată iubitor căruia îi vom păstra mereu vie amintirea. Înhumarea, la cimitirul Ghencea — în 12 mai orele 13,30.

NINA soție și Lăcrămioara fiică anunță scurgerea unui an de la dispariția fulgerătoare a bunului soț și tătic lt. col. (r) **TEODORESCU ȘTEFAN.** Comemorarea 13 mai, ora 12, cimitirul Militar-Ghencea.

15 MAI, cea mai cutremurătoare și zdrobitoare zi pentru noi. Se împlinesc 3 ani de cînd neprețuita noastră fiică **ELENA RĂDUCANU**, 23 ani, a închis ochii pentru totdeauna lăsîndu-ne pradă tristeții și durerii fără margini. Îi purtăm mereu în suflet chipul său drag și îi udăm mormîntul cu lacrimi amare. Comemorarea, simbătă 13 mai la cimitirul Capra. Îndurerații părinți.

CU aceeași nemărginită durere, amintim împlinirea a 4 ani de la moartea dragei noastre **ECATERINA BARBU (KETI).** Comemorarea se va oficia simbătă 13 mai, ora 13, la cimitirul Ghencea. Familia. (241)

PE 19 mai se împlinesc 2 ani de cînd draga noastră **ARISTINA (COCA) GIURGEA** ne-a părăsit pentru totdeauna, lăsînd în inimile noastre durere, dor și chipul ei blînd. Comemorarea pe 13 mai la cimitirul Cătelu Sat. Soțul și familia.

DUREROS omagiu la împlinirea a 4 ani de la decesul soției și mamei noastre **VERONICA VINTILĂ CĂLINESCU.** Tudorel, Irina, Adrian.

LOCATARII blocului V. 6, șoseaua Mihai Bravu anunță cu tristețe decesul colocatarei **VIORICA NICULA,** stimată și bună profesoară. Transmitem sincere condoleanțe copiilor.

FAMILIILE Vraciu Gheorghe și Iulian deplîng moartea fulgerătoare a dr. **COMAN IOAN.** Sîntem alături de familia îndurerată. (9701)

LOCATARII blocului 50 A, Liviu Rebreanu, regretă decesul colocatarei **MARIA CLONȚ.** Condoleanțe familiei. (9765)

VOM păstra veșnic în inimile noastre amintirea celui care a fost **CORNEA ȘTEFAN,** fost președinte și colocatar al blocului 7 A, șos. Olteniței 48—52, sector 4, București. (9830)

COLEGII de serviciu din cadrul Atelierului 7 IRNE sînt alături de Consuela Jeleanu în greaua suferință pricinuită de moartea tatălui său.

COLEGII din IFIN, secția CPR se alătură durerii Lizei Copil în greaua pierdere a tatălui ei col. **GLUVACOV.** Condoleanțe familiei. (382)

REAMINTIM colegilor și prietenilor că simbătă 6 mai s-a împlinit un an de cînd neuitata noastră **ZOICA MERDINEANU** ne-a părăsit pentru totdeauna. Familia Chițiga. (9517)

COLEGII de la Șantierul Locuințe sînt alături de ing. Marin Doru în greaua încercare, prin care trece, la pierderea soției. Condoleanțe familiei. (9995)

PETRICĂ soț, Cornelia, Daniel fii, mulțumesc rudelor, cunoștințelor, participanților la înmormîntarea soției și mamei **NEGRESCU MARIA (JENI).** Comemorarea, 13 mai 1989, cimitirul Mărcuța. (89)

SÎNTEM alături de familia Nan în marea durere pricinuită de dispariția fulgerătoare a fiului lor. Profundă compasiune și sincere condoleanțe. Colegii din IEMI.

UN gînd pios celui ce a fost **CEZAR MIRON,** suflet nobil, căruia îi vom păstra o neștearsă amintire. Familia Cernăianu.

ADUCEM un ultim omagiu bunei noastre vecine și prietene **VALENTINA MEZEI.** Transmitem sincere condoleanțe familiei îndoliate. Familiile Anghel, Barnos, Brădeanu, Dumitrescu, Fizitea, Muscă și Prosan.

LOCATARII blocului nr. 95, str. Abator nr. 4, sc. A, regretă decesul ing. **CORNASANU NICULAE** și prezintă condoleanțe profunde familiei îndoliate. (369)

COLEGII de serviciu sînt alături de Rusu Ioan, în greaua pierdere suferită prin decesul tatălui. (214)

ÎNDURERAT omagiu, respect, neuitare și dragoste nepieritoare, ing. **ALEX. RĂICULEANU (TICU),** la un an de la despărțire. Familia.

SOȚIA mulțumește celor ce au fost alături în greaua pierdere pricinuită de decesul soțului său, ing. **NISTOR GHEORGHE.** Lăcrimi și flori pe tristul mormînt Comemorarea simbătă, 13 mai 1989, ora 11, la cimitirul Domnești.

RADAR Civilizația străzii și etica circulației

● ATENȚIE ! TIMP NEFAVORABIL !

Recent au apărut și au început să fie distribuite conducătorilor auto cîteva noi materiale de propagandă rutieră editate de către Serviciul Circulație al Miliției Capitalei.

„Atenție ! Timp nefavorabil !" se referă la unul dintre elementele circulației rutiere din această perioadă. Ploile frecvente generează situații dificile, între care carosabilul alunecos ocupă primul loc. În aceste condiții, demonstrează broșura respectivă, șoselele din beton sau cele cu îmbrăcăminte asfaltică au o aderență mult redusă. Cel mai mare pericol îl prezintă însă drumurile pavate cu piatră cubică, unde manevrele bruște devin aproape imposibil de controlat. Pentru a preîntîmpina una dintre situațiile care pot determina derapajul, trebuie evitată ambreierea bruscă în timpul schimbării vitezelor. Prin eliberarea bruscă a pedalei de ambreiaj se poate produce blocarea roților, urmată imediat de derapaj. Se va folosi deci, cu predilecție, frîna de motor, prin intermediul schimbării vitezelor. Multă atenție trebuie acordată de asemenea, la schimbarea suprafeței de rulare — trecerea de pe asfalt pe o șosea pietruită, de exemplu. În această situație se impun frînarea, reducerea vitezei înainte de intrarea pe șoseaua pietruită. Necesitatea trecerii rapide în viteze inferioare presupune exercițiu, pentru a se putea acționa cît mai rapid.

Nu mai puțină atenție trebuie acordată pregătirii autovehiculului pentru astfel de situații. În primul rînd — starea pneurilor. Cauciucurile uzate devin o „frînă" în calea siguranței rutiere și de aceea starea lor trebuie urmărită în permanență (limita maximă de uzură admisă de lege este de 1,5 mm pentru autoturisme). Vizibilitatea este, de asemenea, deosebit de importantă și trebuie verificată periodic starea ștergătoarelor de parbriz, a dezaburizatorului lunetei și a instalației de climatizare, absența unuia dintre aceste elemente putînd să îngreuneze considerabil controlul autovehiculului în astfel de situații. Și — nu în ultimul rînd — atenție la viteza de deplasare. În condiții dificile, chiar și o viteză de 15 km/h poate fi generatoare de pericol !

● „SE PARE CĂ AȘ FI LOVIT PE CINEVA..."

„Accident grav pe strada Soului. Victima este o minoră de 13 ani". Anunțul intră, parvenit la dispeceratul Circulație, a declanșat imediat alerta, pentru că autorul părăsise locul faptei. Transportată la spital, victimei — Vasile Rodica, elevă în clasa a VII-a a Școlii ajutătoare nr. 6 — i se acordă primele îngrijiri. Se constată o contuzie cerebrală gravă, fractura femurului drept și o comă de gradul 3. Medicii luptă din greu pentru a o scoate în afara pericolului. În acest timp căutarea făptașului s-a declanșat. După aproximativ cinci ore de căutări febrile, în apropierea miezului nopții, pe strada Gura Vadului nr. 2, în parcare, este descoperit autoturismul 1-B-3790, cu avarii în partea din față. Proprietarul este identificat și puțin după ora 24, la ușa apartamentului lui Alexandru Screnu, sună doi oameni în uniformă. Proprietarul — în vîrstă de 42 ani, economist la „Tehnoforest-export" — este vizibil trezit din somn și emană vapori de alcool. „Ce doriți ?" — întreabă el cu o bine jucată nedumerire. „Ce s-a întîmplat cu mașina dv. ?" Inițial nu știe. Apoi începe să-și aducă aminte cîte ceva. Iată, de altfel, ce a așternut pe hîrtie, în declarația dată anchetatorilor:

„...La apropierea semaforului din intersecția bd. Muncii, se pare că aș fi lovit o persoană, dar din cauza fluxului de autovehicule nu am auzit nici o lovitură și nu am văzut pe nimeni căruia să-i fi pricinuit vreo lovitură. Mi-am continuat drumul pînă la intersecție, unde am oprit la roșu. După ce a apărut verdele, am rulat în continuare pe bd. Sălăjan pînă la domiciliu. Am parcat și am urcat în casă. Am mîncat și am băut o sticlă de vin. Apoi am primit un telefon, comunicîndu-mi-se că s-ar fi comis un accident de circulație...".

Aflu circumstanțele aveau să elimine apoi orice dubii. „După traversarea intersecției, am observat că din spate mi se făcea semn cu farurile de către o altă mașină, dar eu am crezut că este una de intervenție". „Mașina de intervenție" era un autoturism în care se aflau două femei ce văzuseră ce s-a întîmplat și care au încercat din răsputeri să-l oprească pe autorul accidentului care, însă, le-a ignorat, continuîndu-și drumul, ca și cum nimic nu s-ar fi întîmplat. Cu sprijinul celor două martore, căutările au putut fi însă mai clar direcționate și vinovatul depistat.

INFORMAȚII RUTIERE. ● Datorită lucrărilor care se desfășoară la stația de metrou „Ianculei", de pe magistrala a treia, circulația rutieră în zonă se modifică după cum urmează :

— Pînă la data de 25 mai, carosabilul de pe bd. Republicii, între incinta actuală a stației și spațiul verde al blocului de pe colțul cu șos. Mihai Bravu, va fi ocupat de organizarea de șantier, circulația de pe bd. Republicii deviindu-se prin bd. Dimitrov și prin str. Matei Voievod.

— Între 25 mai și 31 iulie se reia circulația normală pe bd. Republicii, șantierul urmînd a se muta în zona spațiului verde de pe colțul cu șos. Mihai Bravu.

În scopul dirijării circulației au fost instalate marcaje corespunzătoare, cu indicarea traseelor ocolitoare.

● Serviciul Circulație al Miliției Capitalei a luat recent cîteva măsuri de îmbunătățire a accesului publicului la ghișeele specializate. Astfel: periodic, la avizierul unității se afișează sancțiunile aplicate celor care au încălcat regulamentul de circulație, indicîndu-se perioada pentru care se suspendă dreptul de a conduce, precum și alte măsuri (testarea la cunoștințele teoretice sau examinarea psihologică), nemaifiind deci, necesară intervenția la ghișeu.

Rubrică redactată de **Octavian ANDRONIC**

DIVIZIA A DE FOTBAL „Bucureștenele" – punctaj maxim și... 11-0

Cele trei bucureștene care au evoluat ieri au învins „pe linie", reușind și un... golaveraj de excepție : 11—0. Prețioase victorii, în meciuri care se anunțau mai dificile decît au fost pînă la urmă, au obținut cele două fruntașe : *Steaua* a învins, la Sibiu, pe *F. C. Inter* cu 3—0 (prin golurile realizate de Dan Petrescu, Hagi, din penalti și Pițurcă), în timp ce pe malul Someșului, *Dinamo* a întrecut pe *„U" Cluj-Napoca*, exact la același scor, 3—0 (au marcat Răducioiu, Mateuț și Cămătaru. Mateuț consolidîndu-și astfel poziția de golgeter al continentului).

Cea de-a treia victorie a reprezentantelor Capitalei a fost realizată în Giulești de *Rapid*, care — depășind cu 5—0 (4—0) pe *A. S. Armata Tîrgu Mureș* — a stabilit și scorul etapei. Feroviarii au început „în trombă", înscrînd chiar în primele zeci de secunde, prin Damaschin II, care a reluat în plasă mingea respinsă de Szabo, la un șut al lui Goanță. „Decarul" vișiniilor a avut nesansă la această fază, dar, în continuare, s-a revanșat și s-a întrecut și pe sine, marcînd de trei ori consecutiv. Hat-trick-ul lui Goanță s-a conturat în numai 18 minute (între minutele 13 și 31), gazdele mai ratînd în această perioadă două mari ocazii, prin Ilie Lucian și Damaschin II. Rapidul, după o „bară" la șutul-centrare al lui Aprodu (min. 70), a încheiat seria golurilor în minutul 89, la centrarea lui Bacoș, prin același Damaschin II care dăduse semnalul desprinderii, simetric, imediat după start. A fost o partidă frumoasă, disputată în limitele unei perfecte sportivități și sub auspiciile unui arbitraj foarte bun, prestat de brigada Valentin Titorov — George Macavei — Octavian Șteng. La reușita spectacolului a contribuit și echipa mureșeană, care a jucat deschis, curajos, „curat", un fotbal plăcut și... promițător, avînd la rîndu-i cîteva situații favorabile irosite de L. Moldovan și Maier sau „barate" de intervențiile eficiente ale lui Barba, la șuturile lui Erös și Ciula. Maier, Matei, Curigan, L. Moldovan, Sigheti — iată nucleul tinerilor talentați care vor forma în viitoarele sezoane o nouă garnitură de „A". De fapt, pe „Giulești" a fost un „meci al tinereții", pentru că și la gazde au jucat mulți jucători tineri. Aprodu (cel care provine de la Metalul București, ca și Pomohaci) va împlini 20 de ani abia în octombrie, Vameșu i-a împlinit în noiembrie anul trecut, Pomohaci va avea 21 de ani luna viitoare, Andrei Popescu are 21 de ani din ianuarie, iar Ilie Lucian — 23, din martie ! Ca să sugerăm media de vîrstă a Rapidului, este credem suficient să precizăm că „veteranii" echipei sînt Goanță (a împlinit 26 de ani în martie) și Damaschin II (25 de ani împliniți în noiembrie). Rapidul este, indiscutabil, o echipă „de viitor", care-și face rodajul nu în liniște, ci în plină și aprigă dispută pentru un loc sub soarele diviziei A !

În rest, runda de ieri a mai prilejuit două succese ale gazdelor (*F. C. Bihor — F. C. Farul* 2—0 și *S. C. Bacău — Flacăra Moreni*, 1—0), dar și un surprinzător egal (*F. C. Argeș — F.C.M. Brașov* 0—0), piteștenii ajungînd la —5 la „adevăr".

Să reamintim că două meciuri ale etapei au fost amînate pentru 21 mai (*Victoria — Oțelul Galați* și *Universitatea Craiova — F. C. Olt*), iar unul, foarte interesant, se va disputa *astăzi, de la ora 18, în „Regie", Sportul studențesc — Corvinul*, studenții încercînd să-și continue în același ritm început în primăvară ascensiunea în clasament.

Dan PĂTRAȘCU

1. STEAUA	26	24	2	0	93—24	50
2. Dinamo	27	24	1	2	104—23	49
3. Victoria	26	18	4	4	66—37	40
4. Flacăra	27	13	4	10	50—35	30
5. F.C. Inter	27	12	3	12	35—42	27
6. Sp. Stud.	26	12	2	12	39—42	26
7. FCM Brașov	27	10	5	12	40—44	25
8. FC Olt.	26	9	7	10	27—38	25
9. FC Bihor	27	9	6	12	30—31	24
10. FC Argeș	26	10	3	13	32—37	23
11. Univ. Craiova	26	9	5	12	38—48	23
12. „U" Cj.-Nap.	26	8	7	11	34—45	23
13. S.C. Bacău	27	10	2	15	42—47	22
14. FC Farul	27	10	2	15	24—39	22
15. Rapid	27	10	2	15	32—47	22
16. Corvinul	25	9	2	14	31—50	20
17. Oțelul	26	7	5	14	26—49	19
18. ASA Tg.M.	27	2	2	23	16—81	6

Rugbiștii, în fața unui nou meci-test

Doar două zile au mai rămas pînă la meciul-test dintre *selecționatele de rugbi* ale *României* și *Angliei*, programat *simbătă pe stadionul „23 August"*. O întîlnire așteptată cu legitim interes de iubitorii sportului cu balonul oval, precedată, chiar „în deschiderea" de pe același stadion, de o altă premieră: partida dintre formațiile de tineret ale celor două țări.

Iată cîteva amănunte „la zi" despre acest promițător cuplaj. ● Oaspeții — care în recent încheiata ediție a „Turneului celor cinci națiuni" au obținut o victorie clară, 11—0, în fața „XV"-lui Franței, echipă care a cîștigat în acest an tradiționala competiție — sosesc astăzi după-amiază. Din echipa „trandafirului", folosită în turneul amintit, se pare că vor lipsi Carling (căpitanul ei) și Robinson — accidentați ● În „tabăra" purtătorilor tricourilor cu „frunză de stejar" pregătirile pentru acest dificil examen internațional sînt, practic, încheiate. Toți componenții lotului sînt apți de joc, în linii mari formația preconizată de antrenorii *Th. Rădulescu* și *Gh. Nica* pentru meciul de simbătă fiind aceeași ca în partida cu selecționata Italiei. Nu vor lipsi, deci, *Murariu, Ignat, Toader, Răcean, Rădulescu, Fulina* ● Și pentru că am dat cîteva nume din „lotul mare", iată și cîțiva dintre jucătorii pe care *C. Fugigi* și *I. Teodorescu* intenționează să-i titularizeze în meciul „tineretului" : *Piti, Tinca, Țuțuianu, Roșoagă, Șerban, Iosef.* ● Primul meci al cuplajului va începe la *ora 15.15* ● Biletele de intrare pot fi procurate, începînd de astăzi, la casele de la C.N.E.F.S. și de la stadionul „23 August". ● Partida va fi condusă de o brigadă de arbitri din Scoția, alcătuită din *J. E. Anderson, B. J. Megson* și *I. M. Fleming*.

Marian GHIOLDUȘ

ÎN PRELIMINARIILE C. E. rezervat juniorilor (U.E.F.A.), echipa *României* (care face parte din aceeași grupă cu *Austria, Spania* și *Danemarca*) a debutat ieri, întîlnind în localitatea austriacă Lockenhaus selecționata țării gazdă. Partida s-a încheiat la egalitate, 1—1, după ce gazdele au condus printr-un gol marcat în minutul 45, de Maresch. Golul egalizator a fost înscris de Săvoiu (min. 64).

„CUPA CUPELOR" a revenit în actuala ediție formației *F. C. Barcelona*, care a întrecut aseară, la Berna (pe stadionul unde s-a disputat finala C.M. din 1954), cu 2—0, pe *Sampdoria*. Golurile au fost marcate de Salinas (min. 4) și Rekarte (min. 79).

ÎN C.M., două partide : în grupa a VII-a, *Cehoslovacia — Luxemburg* 4—0, iar în grupa a III-a, *Turcia — U.R.S.S.* 0—1, prin golul marcat de Mihailicenko în min. 41.

ASTĂZI, se vor reuni *loturile A* și de *tineret* în vederea efectuării pregătirilor pentru meciurile de săptămîna viitoare cu echipele similare ale Bulgariei.

„Festivalul primăverii" în sectorul 5

Duminică, începînd de la ora 10, complexul sportiv „Progresul" va găzdui o nouă ediție a tradiționalei manifestări cultural-sportive „Festivalul primăverii". Inițiat de C.E.F.S., în colaborare cu Organizația pionierilor din sectorul 5, acest „festival" va cuprinde demonstrații de gimnastică sportivă și modernă, demonstrații de box și judo, precum și dansuri tematice (pe arena centrală de tenis), întîlniri de fotbal, lupte, tenis de masă și tenis de cîmp (în sală și pe terenurile din incinta bazei).

În partea a doua a programului, tot pe „centralul" de tenis vor „evolua" cunoscuți și îndrăgiți cîntăreți și actori profesioniști.

● ASTĂZI, de la ora 18, pe stadionul Voința, are loc întîlnirea de fotbal dintre formațiile Progresul Energia și Tehnometal, din cadrul campionatului diviziei C, seria a VI-a

T.V. 19.00 Telejurnal. 19.25 Industria — programe prioritare. 19.45 Idei în acțiune ● Spiritul gospodăresc în examen cotidian. 20.05 Laureați ai Festivalului național „Cîntarea României" (color). 20.40 Tinerețe — educație — spirit revoluționar (color) ● Învățămîntul — un drept suprem, o datorie revoluționară. 21.00 Film serial (color). „Cei care nu dispar". Producție a Televiziunii bulgare. Episodul 2. 21.50 Telejurnal.

TEATRE ● Ateneul Român: CONCERT SIMFONIC. Dirijor Ion Baciu ; solist Valentin Gheorghiu — ora 19 ; sala Studio : TINERII ȘI MAREA LITERATURĂ CAMERALĂ — ora 17.30 ● Sala de concerte a Radioteleviziunii (str. Nuferilor 62—64, tel. 14.68.00) : CONCERTUL ORCHESTREI DE STUDIO A RADIOTELEVIZIUNII. Dirijor Ludovic Baci — ora 19.30 ● Opera Română (13.18.57) : TRAVIATA — ora 18 ● Teatrul de Operetă (în sala Mică a Teatrului Național tel. 13.63.48) : VÎNZĂTORUL DE PĂSĂRI — ora 18 ● Teatrul Național (14.71.71). Sala Mare : HARAP ALB — ora 18 ; sala Amfiteatru : VASSA JELEZNOVA — ora 18 ; sala Atelier : ULTIMUL SET — ora 18 ● Teatrul „Bulandra". Sala din bd. Schitu Măgureanu nr. 1 (14.75.46) : SECRETUL FAMILIEI POSKET — ora 18 ● Teatrul Mic (14.76.31) : AMURGUL BURGHEZ — ora 18.30 ; Teatrul Foarte Mic (14.09.05) : BĂRBATUL ȘI FEMEILE — ora 19 ● Teatrul „Nottara" (59.60.70). Sala Magheru : SCAPINO — ora 18 ; sala Studio : LA UN PAS DE FERICIRE — ora 18.30 ● Teatrul Giulești. Sala Majestic (14.72.34) : CUM S-A FĂCUT DE-A RĂMAS CĂTINCA FATĂ BĂTRÎNĂ — ora 18 ● Teatrul „C. Tănase". Sala Savoy (15.56.78) : DE LA TANGO LA ROCK — ora 18 ; sala din calea Victoriei 174 : CAVALCADA RÎSULUI — ora 18 ● Teatrul „Ion Creangă" (50.26.55) : TURANDOT — ora 18 ; ROMANȚIOȘII — mîine, ora 9 ● Teatrul „Țăndărică". Sala Victoria (15.23.77) : ILEANA SÎNZIANA — ora 15 ; sala din Piața Cosmonauților (11.12.04) : POVESTE DESPRE MARIONETA — mîine, orele 10 și 15 ● Ansamblul Artistic „Rapsodia Română" (13.13.00) ; MICUȚA DOROTHY — ora 15 ; SPECTACOL FOLCLORIC EXTRAORDINAR — ora 18 ● Circul „București" (10.41.95) : VEDETELE CIRCULUI DIN VARȘOVIA — ora 19.

FILME ● Ciclul : DE LA LITERATURĂ LA FILM — Patria (11.36.25) — 9, 11, 13, 15.15, 17.30, 19.45 ● GOBSEK — Lumina (14.74.16) — 9, 11, 13, 15, 17, 19 ● O VARĂ CU MARA — Victoria (16.28.79) — 9, 11, 13, 15, 17, 19 ; Melodia (11.13.49) — 9, 11, 13, 15, 17, 19 ● PROGRAM SPECIAL PENTRU COPII ȘI TINERET — Doina (16.35.38) — 9, 11, 13, 15, 17, 19 ● VACANȚA CEA MARE — Drumul Sării (31.28.13) — 15, 17, 19 ● MARIA ȘI MIRABELA ÎN TRANZISTORIA — Giulești (17.55.46) — 9, 11, 13, 15, 17, 19 ; Studio (59.53.15) — 10, 12.30, 15, 17, 19 ● SOSESC PĂSĂRILE CĂLĂTOARE — Dacia (50.35.94) — 9, 11, 13, 15, 17, 19 ● MARTORI DISPĂRUȚI — Pacea (71.30.85) — 9, 11, 13, 15, 17, 19 ; Volga (79.71.36) — 9, 11, 13, 15, 17, 19. ● FRANÇOIS VILLON — Popular (35.15.17) — 13, 15 ● ALO ATERIZEAZĂ STRĂBUNICA — Munca (21.50.97) — 15, 17, 19 ● CÎNTECELE LUI BENNY MORE — Timpuri Noi (15.61.10) — 9, 11, 13, 15, 17, 19 ● AGENTUL DE LEGĂTURĂ NR. 3 — Grivița (17.08.58) — 9, 11, 13, 15, 17, 19 ● ÎNTÎLNIRE AMÎNATĂ — Buzești (50.43.58) — 15, 17, 19 ● UNDE ESTE UN „NOFELET" — Ferentari (59.49.35) — 15, 17, 19 ● ZECE NEGRI MITITEI — Cotroceni (31.63.33) — 15, 19 ● CAZ CU CAZ NU SE POTRIVEȘTE — Aurora (35.04.66) — 9, 11, 13, 15, 17, 19 ; Sala Mică a Palatului (13.73.72) — 17.15, 19.30 ● MISIUNE SPECIALĂ — Cosmos (27.54.95) — 9, 11, 13, 15, 17, 19 ● DETAȘAMENTUL 33 — Scala (11.03.72) — 9, 11, 13, 15, 17, 19.

Buletin meteorologic

Vremea va continua să se încălzească ușor. Cer variabil. Vînt slab pînă la moderat. Temperatura maximă va oscila între 25 și 26 de grade, iar minima între 8 și 10 grade.

MIJLOACE DE COMUNICARE

ORIZONTAL : 1) Sistem de comunicație modern. 2) Mesaj transmis prin telefon 3) Mic pol electric — Fir 4) În flux ! — Agenție internațională de presă (sigla) — În gazdă ! 5) Limba vorbită în Liberia — Cititorii din urmă ! 6) Radioteleviziunea noastră 7) Calificativ publicistic — Divizibil cu doi 8) Primele file xeroxate ! — Pe portativ 9) Sistem mixt de telefonie și telegrafie în teleimprimator (pl.) 10) Prepoziție — Aparat telegrafic la care receptarea semnelor transmise se face sub formă de caractere tipografice. VERTICAL : 1) Sistem de telegrafie în care pe aceeași linie se pot face în același moment mai multe transmisiuni 2) Nume generic pentru prefixe, sufixe și infixe (pl.) — Urme 3) Dispozitiv de închidere — Informație 4) A pluti — Cult ! 5) Localitate irlandeză — Dispozitive ce retransmit (amplificînd) semnalele recepționate 6) În fotografie ! — Film publicitar de scurtă durată — Sunete de xilofon ! 7) Urbe — Poezie de Tudor Arghezi (două cuv.) 8) Rudă (reg.) — Comunicare 9) Fantezii 10) Editura Albatros (sigla) — Publicații cotidiene. (NICOLAE IONESCU).

Dicționar : OOLA, PESA.

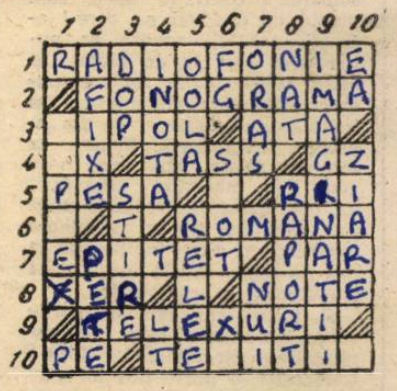

Dezlegarea careului apărut în 10 mai. Orizontal : 1) MANAGEMENT 2) IMAGINAȚIE 3) LOCOMOBILA 4) I — EN — T — R — S 5) ATLAS — CALC 6) MIA — OM —RA 7) PC — AC — DE — A 8) ETER — NR — PR 9) RADIATOARE 10) ICONOSTROF.

INFORMAȚIA pe tot globul

În favoarea păcii, împotriva cursei înarmărilor

BONN. — Organizația vest-germană „Judecătorii și procurorii pentru pace" s-a pronunțat în favoarea încetării tuturor acțiunilor judiciare împotriva participanților la demonstrațiile prin care se cere eliminarea rachetelor americane cu rază medie de acțiune de pe teritoriul R.F.G. — informează agenția A.D.N. Într-o declarație dată publicității la Bonn, organizația juriștilor vest-germani amintește faptul că, în următoarele săptămîni, zece judecători care au participat la demonstrațiile pentru pace în fața depozitului de arme nucleare de la Mutlangen, trebuie să compară în fața tribunalului în postura de acuzați. În document se subliniază că marea majoritate a populației R.F.G. respinge planurile N.A.T.O. de așa-zisa „modernizare" a rachetelor nucleare cu rază scurtă de acțiune și se pronunță pentru eliminarea tuturor armelor atomice și chimice de pe teritoriul vest-german.

HELSINKI. — La Helsinki a avut loc o masă rotundă la care au participat parlamentari din Finlanda și R.D. Germană, pe tema „Dezarmare în Europa — opinii și perspective". Potrivit agenției A.D.N., cu acest prilej participanții s-au pronunțat în favoarea continuării procesului de dezarmare nucleară în Europa, creării de zone denuclearizate în nordul Europei și promovării încrederii și securității.

GENEVA. — Luînd cuvîntul la cea de-a 42-a sesiune a Adunării Mondiale a Sănătății, ale cărei lucrări se desfășoară la Geneva, Hiroshi Nakajima, directorul general al O.M.S. a cerut să se pună capăt cursei înarmărilor. Fondurile eliberate pe această cale — a declarat vorbitorul — trebuie utilizate în sfera ocrotirii sănătății și în domeniul dezvoltării sociale. În intervenția sa, directorul general al O.M.S. a arătat că un miliard de persoane trăiesc, în prezent, în condiții de sărăcie, iar alți 800 milioane de locuitori ai Terrei suferă de malnutriție. Inanița și diferite epidemii — a arătat el — au provocat, începînd din 1945, moartea a 400 milioane de persoane.

Datoria externă — piedică majoră în calea dezvoltării țărilor nealiniate

HARARE. — Conlucrarea țărilor nealiniate pentru punerea în valoare a propriilor resurse este acum mai necesară decît oricînd în vederea creării unei ordini economice mai drepte — a declarat reprezentantul Republicii Zimbabwe în cadrul unei reuniuni a reprezentanților mișcării de nealiniere, care are loc la Harare — informează agenția Taniug. El a arătat că o piedică majoră în calea dezvoltării țărilor nealiniate o reprezintă datoria externă — de peste 1 200 miliarde dolari. Un alt factor negativ care afectează economiile țărilor nealiniate, în general țări în curs de dezvoltare, sînt practicile din comerțul internațional, în cadrul căruia prețurile produselor industriale ale țărilor dezvoltate cresc continuu, paralel cu scăderea prețurilor la materiile prime, care constituie mărfuri la export ale țărilor în curs de dezvoltare — a arătat reprezentantul zimbabwean.

Orientul Mijlociu

BEIRUT. — Miercuri au fost înregistrate noi tiruri de artilerie în capitala libaneză. Mai multe obuze au căzut în sectorul de est al Beirutului, în perimetrul palatului prezidențial Baabda și asupra porturilor Jounieh și Jbeil.

NAȚIUNILE UNITE. — Secretarul general al O.N.U., Javier Perez de Cuellar, a avut la New York o întrevedere cu reprezentantul Ligii Arabe la Națiunile Unite, Clovis Maksoud, cu care a analizat ultimele evoluții ale situației din Liban.

Exprimîndu-și profunda preocupare față de deteriorarea situației la Beirut și în împrejurimile acestuia, Perez de Cuellar și-a reafirmat sprijinul ferm și inechivoc față de inițiativele Comitetului ministerial al Ligii Arabe pentru sprijinirea eforturilor de pace în Liban.

BAGDAD. — Regele Hussein al Iordaniei a sosit la Bagdad pentru o vizită în Irak. Convorbirile la nivel înalt iordaniano-irakiene care vor fi prilejuite de această vizită se vor concentra asupra ultimelor evenimente din Orientul Mijlociu, ca și asupra unor probleme de actualitate pentru lumea arabă.

LIDERII A OPT ȚĂRI AFRICANE — Angola, Congo, Gabon, Mozambic, Sao Tome și Principe, Zair, Zambia și Zimbabwe — se vor reuni, la 16 mai, la Luanda în cadrul unei reuniuni la nivel înalt pentru pace în Angola — s-a anunțat în capitala Republicii Zimbabwe. Reuniunea urmează să analizeze procesul de reconciliere națională din Angola, inclusiv viitorul statut al elementelor contrarevoluționare care urmează să se predea autorităților angoleze.

LA BERLIN a avut loc o întrevedere între ministrul afacerilor externe al R. D. Germane, Oskar Fischer, și Peter Hansen, adjunctul secretarului general al O.N.U. După cum informează agenția A.D.N., de ambele părți s-a subliniat necesitatea intensificării eforturilor tuturor statelor în vederea instaurării unor relații bazate pe încredere sporită, pentru stabilitate economică, prin acțiuni de cooperare reciproc avantajoase.

GUATEMALA VA GĂZDUI, începînd din 8 iunie, o reuniune a miniștrilor relațiilor externe din cele cinci țări centroamericane — informează agențiile Prensa Latina și China Nouă. Cu acest prilej, vor fi analizate, între altele, aspecte privind proiectul planului de demobilizare a forțelor contrarevoluționare nicaraguane aflate în Honduras.

De la AGERPRES între orele 6 și 11

ÎN CADRUL UNUI INTERVIU acordat săptămînalului american „Newsweek", lord Young, ministrul comerțului și industriei al Marii Britanii, a abordat cîteva aspecte legate de perspectivele creării în 1992 a pieței unice vest-europene. El a arătat că una din problemele cele mai importante care rămîne de rezolvat este cea a șomajului. La ora actuală, a spus Young, numărul șomerilor din țările C.E.E. se ridică la 15 milioane.

LA FRANKFURT PE MAIN s-a desfășurat o conferință organizată de sindicatele „I. G. Metall" pe tema xenofobiei din R.F. Germania. Cu acest prilej, Willi Sturm, membru al Prezidiului „I.G. Metall", a chemat sindicaliștii vest-germani să acționeze cu hotărîre împotriva neonazismului și a xenofobiei în această țară — informează agenția A.D.N. Alături de alte forțe democratice, a arătat vorbitorul, sindicatele trebuie să contribuie la oprirea extinderii „ciumei brune".

ÎN PERIOADA 5—9 IUNIE, în șase țări membre ale N.A.T.O. vor avea loc manevre ale forțelor aeriene, denumite codificat „Central enterprise '89", s-a anunțat la sediul Alianței atlantice din Bruxelles. Aceste manevre, precizează agenția E.F.E., vor avea loc în spațiile aeriene ale Belgiei, Danemarcei, R. F. Germania, Luxemburgului, Olandei și Franței. Vor participa unități ale forțelor aeriene din Belgia, Canada, R.F.G., Olanda, Marea Britanie și S.U.A.

R.P. CHINEZĂ a elaborat un plan național de combatere a efectelor secetei, a inundațiilor și a altor calamități naturale, a anunțat o oficialitate a Institutului meteorologic din Beijing, citat de China Nouă. Planul prevede, de asemenea, efectuarea de studii privind nivelul precipitațiilor, resursele de apă și posibilitățile de irigare a suprafețelor cultivabile din zonele secetoase sau cu umiditate redusă a solului.

PARTICIPANȚI DIN MAI MULTE STATE din zona Maghrebului s-au reunit în capitala Marocului cu prilejul unui simpozion internațional sub deviza „Strategia politicii urbane în contemporaneitate". După cum relevă agenția M.A.P., în acest cadru sînt evaluate cerințele actuale și de perspectivă în vederea modernizării mediului de viață.

EDIȚIA DIN ACEST AN a Salonului internațional de aeronautică de la Le Bourget (Franța) se va deschide la 8 iunie.

COMPANIA AMERICANĂ „Microgenesis" a pus la punct producția unui al doilea tip de vaccin experimental contra Sindromului Imunodeficienței Dobîndite (S.I.D.A.). În cursul anului viitor acesta va fi experimentat pe oameni. Conducătorul firmei producătoare a anunțat că testarea pe oameni a primului vaccin, realizat în anul 1987, a confirmat eficiența lui, precum și faptul că nu este dăunător sănătății oamenilor. Se preconizează ca, în perspectivă, ambele vaccinuri să fie folosite simultan.

Meridiane

● *ARHIPELAGUL JAPONEZ, scrie revista „Science et Vie", formează de acum înainte doar o singură... insulă. Și aceasta ca urmare a dării în exploatare, în urmă cu un an, a tunelului Seikan, care leagă între ele Honshu și Hokkaido. După 24 de ani de lucrări, utilizarea a 35 000 tone de dinamită și a unui buget evaluat inițial la 60 miliarde yeni, dar multiplicat de atunci de aproape 20 de ori, tunelul traversează sub ape strîmtoarea Tsugaru, avînd o lungime totală de 53,9 km, din care 23,3 km sub fundul mării. Este un record pe care nu îl va întrece nici viitorul tunel franco-englez de sub Canalul Mînecii, lung de 49,2 km, care se prevede să intre în funcțiune în anul 1993. Ce înseamnă existența tunelului nipon ? Cu ajutorul lui legătura dintre Tokio și Sapporo, cele două mari centre economice situate de o parte și de alta a strîmtorii, se face cu o economie de două ore, la un traseu de 12 ore. Prin utilizarea trenurilor de mare viteză această durată se va reduce la 5 ore și 40 de minute, numai astfel construcția tunelului fiind pe deplin justificată, conchide „Sience et Vie"* ● *SE PARE CĂ MONȘTRII ACVATICI nu sînt doar apanajul lacurilor scoțiene. Și lacul Victoria, din Tanzania, adăpostește specimene lacustre stranii, dar, spre deosebire de Nessie, cele din lacul Victoria nu sînt simple legende, relevă publicația „Science et Avenir". Este vorba de o specie de pește gigant (piscivor), bibanul Nile, a cărui lungime medie este de 1,2 m. Potrivit părerii unor localnici, lor li se datorează dispariția unor copii care se scăldau în apele lacului. În prezent, o echipă de cercetători din cadrul Muzeului de istorie naturală din Londra și de biologi tanzanieni întreprinde studii asupra bibanului Nile* ● *ÎN URMĂTORII 20 DE ANI va fi posibilă, cu ajutorul razelor laser, producerea de energie prin intermediul fuziunii nucleare, iar exploatarea petrolului va deveni „o antichitate a secolului XX" — afirmă specialiști citați de agenția E.F.E. Noile tehnici vor permite obținerea, fără poluare, a unei producții nelimitate, de energie, bazate pe aceleași procese care generează energia solară. În prezent, laserul este folosit, între altele, în comunicațiile de mare viteză, în intervențiile chirurgicale, pentru tăierea metalelor și la o serie de instrumente ce fac posibilă vederea în noapte* ● *UN VULCAN ACTIV se află în prezent în... regiunea pariziană, însă, potrivit presei locale, știrea nu trebuie să neliniștească. Vulcanul menționat are numai 40 centimetri înălțime, cîntărește doar 50 kilograme și se află în laboratorul Pierre-Sue, de la Saclay. El a fost realizat de un grup de cercetători francezi, pentru a reconstitui condițiile de temperatură și presiune existente la circa 10 kilometri sub pămînt (apreciate la 1200—1500 grade Celsius și, respectiv, șapte kilobari — șapte tone pe centimetru pătrat). Două „ferestre" montate în peretele vulcanului permit observarea și filmarea procesului de formare a magmei.* ● *O PROBLEMĂ căreia guvernul thailandez îi acordă o deosebită importanță o reprezintă menținerea actualelor păduri și extinderea, în perioada următoare, a zonelor silvicole. Potrivit ziarului „Bangkok Post", autoritățile de resort urmează să adopte măsuri în vederea creșterii suprafețelor împădurite, de la 28,3 la sută din totalul teritoriului național în prezent, la circa 40 la sută. În această acțiune de mare importanță pentru economia țării vor fi mobilizate toate forțele disponibile și, în principal, locuitorii din zonele rurale. Totodată, în vederea unei exploatări raționale a fondului forestier, vor fi create rezervații silvice.*

Meridiane

REALITĂȚI DIN LUMEA CAPITALULUI

„Ultima mea speranță: un... ambuteiaj!"

Această afirmație, care a dat titlul unui reportaj apărut într-un cotidian american, pare bizară. Cui poate folosi blocarea circulației într-un mare oraș cum ar fi New-York, Philadelphia ori San Francisco ? Căci ambuteiajele — scria „Boston Globe" — te transpun într-un adevărat infern, ele înseamnă cozi alcătuite din mii de autovehicule ai căror conducători, mereu grăbiți, claxonează continuu ca și cum plusul de decibeli pe care-l adaugă poluării sonore ar putea urni șarpele de metal; în acest timp, tevile de eșapament își aduc contribuția la infestarea atmosferei și așa aproape irespirabilă. Prinse ca într-un clește, din care n-au cum ieși, mașinile „Salvării" nu pot ajunge în locurile unde sînt chemate, iar în așteptarea pompierilor, care înaintează în pas de melc, micile incendii se transformă în catastrofe.

Și, totuși, sînt unii în marile orașe americane care doresc gîtuirile circulației ! Cine ? Cerșetorii, o parte din tot mai numeroasa armată a „oamenilor de prisos", cei ce alcătuiesc așa-zisa „lume a patra", săracii celei mai bogate țări capitaliste care sînt Statele Unite ale Americii. Vieții lor plină de privațiuni și umilințe, unele publicații de peste ocean, între care și revista „Time", i-au consacrat recent ample reportaje.

...James Perry șomează de 17 luni, după ce firma la care lucra și-a redus masiv personalul. Cu unele pauze, a stat aproape 200 de zile, din zori, pentru a prinde un loc „mai în față", la zeci de cozi ale oficiilor de plasare unde cel mai adesea se prezentau pentru un singur post 90 de solicitanți ! În afara unor îndeletniciri pasagere, străine de meseria lui — plimbatul cîinilor, căratul bagajelor, spălatul geamurilor — nu i s-a oferit nimic. Erau preferați cei mai tineri. Este, oare, James Perry un vîrstnic ? Nicidecum: abia a împlinit 47 de ani dar, aici, cînd te îndrepți spre al cincilea deceniu ești socotit bătrîn, un om terminat. Încercările lui de a găsi un loc de muncă permanent au însemnat tot atîtea eșecuri. Încetîncet i s-au terminat și ultimele rezerve și fiecare zi însemna alunecarea pe tobogănul unei vieți mizere. Șomer fiind, nu și-a mai putut plăti chiria. Pierderea locuinței l-a făcut să bată la ușa unui azil unde a înnoptat cîteva săptămîni. Acum, „domiciliul" lui este o... bancă, într-un parc public, pe un așternut din ziare; aceleași ziare în care apare adesea „clasamentul" celor mai mari miliardari ai țării, dar și al celor mai... „săraci", care n-au „decît" 225 de milioane de dolari fiecare...

Fireste, „sare" peste micul dejun, grăbindu-se să prindă un loc bun la una din gurile metroului. Aici, potrivit unui adevărat ritual, deprins de la alții, mai cu „vechime", desfășoară un sul pe care a scris: „Îmi este foame și n-am adăpost. Sînt și eu o ființă omenească; ajutați-mă". Cînd și cînd spune cu o voce stinsă, „please" (vă rog). Trecătorii, grăbiți, trec indiferenți.

„Cerșitul: a da sau a nu da ?" Astfel — variantă modernă a celebrei întrebări hamletiene — își intitula „Time" amplul reportaj ilustrat la care ne referim. În acest caz: a fi sau a nu fi milostiv față de semenii tăi înfrînți de o societate nemiloasă, crudă, nedreaptă.

Cerșetorii din marile orașe din S.U.A., oameni ce alcătuiesc o adevărată subclasă, folosesc și alte procedee de acțiune. Cum rezultatul implorării milei publice s-a dovedit anemic, asemenea „confraților" săi, și Perry a schimbat metodele. Se strecoară printre automobilele ce așteaptă, prinse în ambuteiaje, și ciocănește ușor în geamurile lor. Cere cîțiva cenți. Pentru un pat într-un azil, în noaptea ce se anunță friguroasă. Aici, e, oricum, mai bine decît în stațiile metroului new-yorkez unde poți avea „vecin" un nebun sau un bolnav de SIDA, ori un alcoolic violent.

Strecurîndu-se și el printre mașinile imobilizate, un reporter de la „Christian Science Monitor", așa cum a procedat și un jurnalist de la „Time", își alege un „subiect" dintre acești „disperați". Ei se numește James Perry. La întrebările ziaristului, acesta răspunde că a ajuns cerșetor după ce un an și jumătate a bătut zadarnic la sute de porți, cerînd să lucreze, să i se dea șansa de a duce o viață demnă. Apoi, coborînd treaptă cu treaptă, a ajuns aici. „Unii, spune Perry, solicită un mic «împrumut» prin poștă, jurînd că-l va restitui cît mai curînd. Eu, pierzîndu-mi locuința, nu am nici o adresă. Acum, azi, singura mea speranță — cum ați văzut — este un ambuteiaj"... În cuvintele lui James nu era cinism, ci doar indiferență maladivă față de ce îi va aduce clipa următoare, o abandonare născută de o situație fără ieșire.

MIHAI VASILIU

Redacția și administrația : cod 70711, str Brezoianu nr 23—25, sector 1, of. PTTR 1, Centrala telefonică 13.27.77, Secția scrisori — juridic : 13.27.73. Publicitatea cod 70709 str. 13 Decembrie 24, sector 1, of. PTTR 1, telefon 14.15.16. Abonamentele se fac la toate oficiile poștale și difuzorii din întreprinderi și instituții. Cititorii din străinătate se pot abona prin ROMPRESFILATELIA, Sectorul export-import presă P.O. Box 12—201, telex 10376 prsfir. București, calea Griviței nr. 64—66, Tiparul I.P. „Informația"

PROLETARI DIN TOATE ȚĂRILE, UNIȚI-VĂ!

INFORMAȚIA Bucureștiului

ZIAR AL COMITETULUI MUNICIPAL BUCUREȘTI AL P.C.R. ȘI AL CONSILIULUI POPULAR AL MUNICIPIULUI BUCUREȘTI

ANUL XXXVI – Nr. 11 051 | 4 PAGINI – 50 BANI | Vineri 12 mai 1989

Sub semnul unității poporului în jurul partidului, al secretarului său general, exprimînd hotărîrea de a înfăptui programele de dezvoltare economico-socială, într-o atmosferă de puternică angajare revoluționară, ieri a început

VIZITA DE LUCRU A TOVARĂȘULUI NICOLAE CEAUȘESCU, ÎMPREUNĂ CU TOVARĂȘA ELENA CEAUȘESCU, ÎN JUDEȚUL MEHEDINȚI

Tovarășul Nicolae Ceaușescu, secretar general al Partidului Comunist Român, președintele Republicii Socialiste România, împreună cu tovarășa Elena Ceaușescu au început, joi dimineața, o vizită de lucru în județul Mehedinți.

Dialogul secretarului general al partidului cu oamenii muncii mehedinteni prilejuiește o cuprinzătoare analiză a modului în care se acționează în industrie și agricultură pentru îndeplinirea planului de producție, de export și de investiții pe anul în curs, stabilirea măsurilor prin care județul poate înfăptui, la cote calitativ superioare, programele privind propria dezvoltare economică, sarcinile ce-i revin în actualul cincinal, aducîndu-și astfel o contribuție sporită, pe măsura puternicului său potențial material și uman, la înflorirea continuă a patriei noastre socialiste.

Datorită politicii de repartizare echilibrată a forțelor de producție pe întreg teritoriul țării, de dezvoltare armonioasă a tuturor județelor, inițiată și promovată cu strălucire de tovarășul Nicolae Ceaușescu, în Mehedinți, ca pretutindeni în România, a avut loc, în perioada inaugurată de Congresul al IX-lea al partidului, un cuprinzător proces de prefaceri înnoitoare.

Un amplu program de investiții, pentru care s-au alocat peste 80 miliarde lei, se înfăptuiește cu succes, creîndu-se o puternică bază tehnico-materială. Se asigură astfel dezvoltarea impetuoasă a acestui județ cu o pondere considerabilă în economia națională, unde sînt astăzi reprezentate principalele sectoare economice, îndeosebi cele purtătoare de progres tehnic. Cea mai grăitoare mărturie a dinamismului acestui proces îl constituie faptul că, față de anul 1965, valoarea fondurilor fixe a crescut de 32 de ori, producția industrială de 11 ori, iar cea agricolă de 3 ori.

Dezvoltarea economiei a fost însoțită, în mod firesc, de profunde mutații în plan social, evidențiate de marele număr de locuințe noi, școli, spitale, unități comerciale, ridicate în toate localitățile județului, de continua modernizare și înfrumusețare a acestora, de sporirea an de an a nivelului de trai al celor ce trăiesc și muncesc pe aceste meleaguri.

Mîndri de înfăptuirile lor, care au schimbat radical înfățișarea orașelor și satelor din această parte a țării, oamenii muncii mehedinteni au întîmpinat pe tovarășul Nicolae Ceaușescu și tovarășa Elena Ceaușescu cu deosebită bucurie.

La coborîrea din elicopterul prezidențial, care a aterizat în apropiere de moderna platformă industrială din nordul municipiului Drobeta-Turnu Severin, tovarășului Nicolae Ceaușescu și tovarășei Elena Ceaușescu le-a fost adresat un călduros bun sosit, în numele comuniștilor, al tuturor locuitorilor județului, de primul-secretar al Comitetului județean Mehedinți al P.C.R., Constantin Dinu.

Garda alcătuită din ostași ai forțelor noastre armate, membri ai gărzilor patriotice și ai detașamentelor de pregătire a tineretului pentru apărarea patriei a prezentat onorul. S-a intonat Imnul de Stat al Republicii Socialiste România.

Primiți cu tradiționala pîine și sare, tovarășului Nicolae Ceaușescu și tovarășei Elena Ceaușescu le-au fost oferite, de către pionieri și șoimi ai patriei, frumoase buchete de flori. Mii de oameni ai muncii, prezenți la ceremonia sosirii, au aclamat cu însuflețire. S-a scandat cu putere „Ceaușescu — P.C.R.!", „Ceaușescu și poporul!", „Stima noastră și mîndria, Ceaușescu — România!", „Ceaușescu — pace!", cei prezenți dînd expresie sentimentelor de fierbinte dragoste și prețuire față de secretarul general al partidului, pentru activitatea pe care o consacră, cu neasemuită abnegație și pasiune revoluționară, progresului necontenit al patriei, bunăstării și fericirii poporului,

(Continuare în pag. a II-a)

PLANUL, ÎNDEPLINIT EXEMPLAR!

Importante sporuri de producție prin înfăptuirea programului de modernizare

O serie de rezultate bune atestă ferma angajare a colectivului de muncă de la Întreprinderea „Flamura Roșie" în utilizarea și valorificarea superioară a potențialului de producție, pentru creșterea substanțială a eficienței activității economice desfășurate. Din discuția purtată cu directorul unității, inginera Mihaela Vasilescu, a reieșit că, punînd un accent deosebit pe stimularea resurselor creative, de inteligență tehnică, comitetul de partid și consiliul oamenilor muncii au găsit soluții pentru a obține în acest an un spor de producție marfă în valoare de 11 milioane lei, în condițiile reducerii, cu peste două milioane lei, a cheltuielilor totale. „Desprinzînd din problematica economică dezbătută la Plenara C.C. al P.C.R. din 12—14 aprilie, din aprecierile și indicațiile cuprinse în magistrala cuvîntare rostită la această istorică plenară de tovarășul Nicolae Ceaușescu, învățăminte de extremă utilitate pentru afirmarea factorilor intensivi, calitativi, ne mobilizăm cu sporită răspundere eforturile, la toate nivelurile, astfel încît produsele fabricate să corespundă celor mai exigente cerințe de concepție, fabricație și utilizare" — releva interlocutorul nostru, caracterizînd activitatea unității pentru îndeplinirea exemplară a planului pe această lună, semestrul I și întregul an.

Reținem faptul că în asigurarea sporurilor de producție și eficiență suportul principal îl constituie raționalizarea fluxului de fabricație și implementarea tehnologiilor noi. Analizînd cu exigență condițiile concrete de execuție, în raport cu ceea ce reprezintă, din punctul de vedere al performanțelor tehnice și calitative, nivelul mondial, s-a trecut la adoptarea de noi măsuri menite să îmbogățească programul de organizare și modernizare. Propunerile formulate de specialiști, de numeroși muncitori vizează, de asemenea, îmbunătățirea unor utilaje, perfecționarea tehnologiilor. Bunăoară, maistrul Victor Dumitraș, din atelierul de finisaj, a conceput un dispozitiv de dirijare a flitzului, pe cilindrul metalic de la calandrul cu pîslă, care, aplicat, elimină posibilitatea de apariție a unor defecte în țesătură. Deci: pe lîngă economii de materiale și manoperă, provenite din eventualele remanieri, se asigură și o mai eficientă utilizare a timpului de lucru. Altă acțiune vizează promovarea unor tehnologii noi, capabile să influențeze pozitiv aspectele funcțional-estetice ale produselor realizate la „Flamura Roșie". Prin introducerea emolierii chimice (de reținut utilizarea cu succes a produsului românesc „POLISTAR") a fost îmbunătățit „efectul de scămoșare" la unele articole „mixte" ca „Meteor" și „Remus". Pe baza datelor experimentale, specialiștii de la „Flamura Roșie" consideră extrem de oportună aplicarea procedeului și de către Întreprinderea „Industria Bumbacului" invitînd pe reprezentanții acesteia să ia cunoștință „pe viu" de rezultatele obținute. Eficiența acțiunii de modernizare se înscrie

Roxana COSTACHE

(Continuare în pag. a II-a)

Produse livrate suplimentar

În primele patru luni din acest an, oamenii muncii din unitățile economice ale Capitalei au livrat suplimentar importante cantități de produse în special din ramurile de vîrf ale industriei. Astfel, au fost realizate peste plan produse ale industriei electronice în valoare de 67 milioane lei, mijloace de automatizare de peste 25 milioane lei și tehnică de calcul de 35 milioane lei.

La rîndul lor, producătorii de materiale de construcții au pus la dispoziția constructorilor de locuințe 11,5 mii metri cubi de prefabricate din beton armat și peste 55 mii metri pătrați de plăci din faianță și majolică. Rezultatele au la bază creșterea productivității muncii prin transpunerea în practică a măsurilor cuprinse în programele de modernizare a producției.

ASTĂZI, LA POSTURILE DE RADIO ȘI TELEVIZIUNE

Cu prilejul vizitei de lucru a tovarășului Nicolae Ceaușescu, secretar general al Partidului Comunist Român, președintele Republicii Socialiste România, împreună cu tovarășa Elena Ceaușescu, în județul Mehedinți, azi a avut loc în municipiul Drobeta-Turnu Severin o adunare populară, pe care posturile de radio și televiziune au transmis-o în direct.

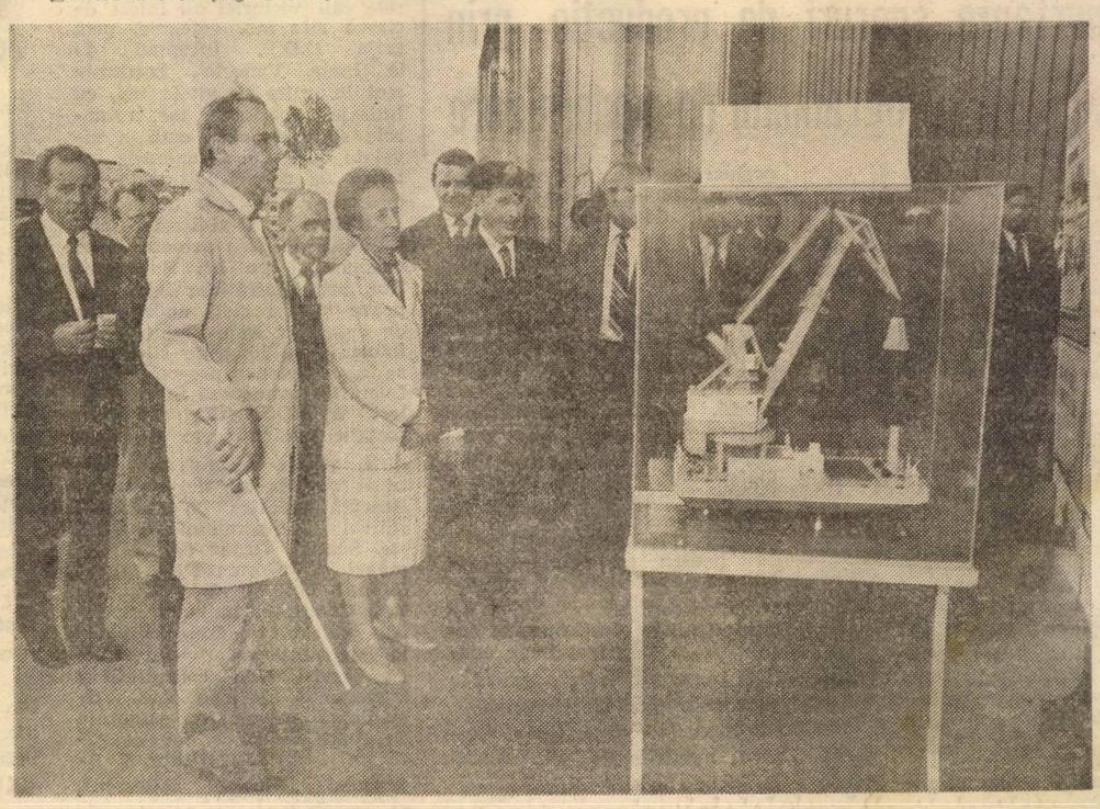

VIZITA DE LUCRU A TOVARĂȘULUI NICOLAE CEAUȘESCU, ÎMPREUNĂ CU TOVARĂȘA ELENA CEAUȘESCU, ÎN JUDEȚUL MEHEDINȚI

(Urmare din pag. 1)

cauzei socialismului și păcii în lume.

La vizită participă tovarășii Emil Bobu, Ion Dincă, Gheorghe Oprea, Silviu Curticeanu, precum și miniștri, cadre de conducere din unele centrale industriale, institute de cercetare și proiectare.

În această atmosferă entuziastă, a început vizita de lucru la **COMBINATUL CHIMIC „DROBETA"**, nouă și modernă unitate a industriei chimice românești.

În centrul analizei efectuate la fața locului s-au aflat principalele probleme legate de punerea în funcțiune a capacităților de producție din prima etapă de dezvoltare a combinatului, de executarea lucrărilor de construcții-montaj prevăzute pentru cea de-a doua etapă.

Raportind despre stadiul în care se găsește această nouă și importantă investiție, ministrul industriei chimice și petrochimice, Ion M. Nicolae, și directorul combinatului, Ghiță Constantin, au arătat că s-au finalizat lucrările de construcții-montaj din prima etapă, cea dintîi capacitate începînd să producă, iar a doua, aflată în probe tehnologice, urmînd să fie dată în curînd în exploatare.

Relevînd caracterul modern al tehnologiilor de fabricație, elaborate pe baza cercetărilor efectuate de specialiștii noștri, sub directa îndrumare a tovarășei academician doctor inginer Elena Ceaușescu, nivelul tehnic deosebit al utilajelor și echipamentelor, realizate în întregime în țara noastră, gazdele au arătat că pregătirea și instruirea oamenilor muncii s-au făcut cu înaltă exigență și responsabilitate, pentru a se asigura exploatarea instalațiilor în condiții de deplină siguranță și la un nivel optim de productivitate.

Apreciind că realizarea în întregime a acestei mari unități a industriei chimice va reprezenta o înfăptuire de seamă a economiei noastre naționale, tovarășul Nicolae Ceaușescu a subliniat că problema centrală pentru acest combinat o constituie în prezent realizarea producției planificate, prin utilizarea tuturor instalațiilor la parametrii proiectați. Tovarășul Nicolae Ceaușescu a arătat că, în acest scop, se impun măsuri hotărîte pentru perfecționarea organizării și conducerii proceselor de producție, concentrarea eforturilor specialiștilor din institutele de profil și din combinat, ale tuturor oamenilor muncii de aici pentru asigurarea realizării indicatorilor de plan și sporirii eficienței economice. O atenție deosebită a acordat secretarul general al partidului măsurilor ce trebuie adoptate în vederea reducerii unor consumuri tehnologice, care se mențin ridicate, și a cerut să se acționeze pentru reducerea substanțială a acestora, în primul rînd prin îmbunătățirea fluxurilor tehnologice.

Pe parcursul vizitei, au fost prezentate, totodată, lucrările de pe șantierul celei de-a doua etape de dezvoltare a combinatului, a căror încheiere va asigura dublarea capacității de producție.

S-a subliniat faptul că, pe baza indicațiilor date de tovarășul Nicolae Ceaușescu la precedenta vizită de lucru efectuată aici, s-au îmbunătățit tehnologiile de montare a utilajelor și instalațiilor, fapt ce a determinat atît reducerea la jumătate a timpului afectat acestor lucrări, cît și diminuarea simțitoare a costurilor.

Examinînd la fața locului amplasarea noilor obiective, modul în care se desfășoară lucrările de construcții, secretarul general al partidului a arătat că unele soluții adoptate de proiectanți nu sînt corespunzătoare în ceea ce privește utilizarea spațiilor. S-a insistat asupra necesității și s-a demonstrat concret posibilitatea ca o serie de utilaje și echipamente auxiliare să fie plasate în imediata apropiere a instalațiilor de bază, fapt ce asigură îmbunătățirea fluxului tehnologic și o mai rațională folosire a terenului, paralel cu diminuarea consumului de conducte, țevi, cabluri și alte materiale. S-a indicat să se revadă proiectele pentru cea de-a doua etapă de dezvoltare a combinatului, adoptîndu-se soluții constructive mai eficiente, să se realizeze instalații compacte, moderne.

La încheierea vizitei în combinat, tovarășul Nicolae Ceaușescu și tovarășa Elena Ceaușescu s-au întîlnit cu membrii consiliului oamenilor muncii din întreprindere, cu cadrele de conducere, cu constructori, proiectanți, cercetători și alți specialiști prezenți la dialogul de lucru.

A fost reluată analiza unor probleme esențiale privind realizarea importantelor investiții din cadrul combinatului.

Pornind de la concluziile desprinse din timpul vizitei, tovarășul Nicolae Ceaușescu a cerut să se ia toate măsurile ce se impun pentru punerea în funcțiune, la datele stabilite, a noilor capacități și atingerea parametrilor proiectați. În acest scop, s-a indicat să fie revăzute și îmbunătățite soluțiile constructive și cele tehnologice, pentru a se asigura reducerea termenelor de execuție și o calitate deosebită lucrărilor, amplasarea cît mai judicioasă a instalațiilor și echipamentelor prevăzute pentru etapa a doua, scurtarea proceselor de fabricație, diminuarea consumurilor de energie electrică și termică, de apă. Totodată, s-a atras atenția ministerelor și unităților furnizoare să livreze, conform graficelor, toate materialele și utilajele necesare noilor capacități.

Secretarul general al partidului a stabilit răspunderile ce revin membrilor guvernului, factorilor cu munci de conducere care coordonează nemijlocit activitatea de realizare și punere în funcțiune a investițiilor de la Combinatul Chimic „Drobeta".

Vizita a continuat la **ÎNTREPRINDEREA ELECTROCENTRALE DROBETA-TURNU SEVERIN.**

Sosirea tovarășului Nicolae Ceaușescu și a tovarășei Elena Ceaușescu a fost salutată cu multă căldură și însuflețire de energeticieni, de constructori și montori, care și-au exprimat astfel satisfacția de a se întîlni cu conducătorul iubit și stimat al partidului și statului.

În întîmpinare au venit brigadierii care își desfășoară activitatea pe șantierul național al tineretului, organizat aici încă din 1982. Comandantul șantierului raportează tovarășului Nicolae Ceaușescu despre realizarea sarcinilor încredințate.

Ministrul energiei electrice, Petre Fluture, alți factori de răspundere și specialiști au informat despre modul în care se acționează pentru înfăptuirea importantelor obiective ce stau în fața colectivului de oameni ai muncii de aici din programul energetic național, pentru asigurarea energiei termice necesare combinatului chimic din localitate.

Directorul întreprinderii, Nicolae Artenie, a prezentat stadiul realizării în ansamblu a acestui important obiectiv de investiții. Recent a fost pus în funcțiune cel de-al 4-lea grup de 50 MW, centrala dispunînd acum de o putere instalată de 200 MW. În curînd va fi pus în funcțiune un nou cazan de 420 tone abur pe oră, o atenție deosebită acordîndu-se concomitent modernizării cazanelor pe cărbune, creșterii fiabilității și randamentului instalațiilor.

Au fost înfățișate, de asemenea, preocupările existente și rezultatele obținute în vederea îmbunătățirii funcționării agregatelor, reducerii consumurilor specifice, eliminării pierderilor de combustibil și energie electrică. S-a arătat că o atenție de prim ordin se acordă exploatării corespunzătoare și funcționării la parametrii tehnologici prevăzuți a instalațiilor, bunei organizări a muncii, ridicării calificării personalului muncitor.

Tovarășul Nicolae Ceaușescu, subliniind importanța pe care această centrală o are pentru sistemul energetic național, precum și pentru asigurarea funcționării corespunzătoare a combinatului chimic, a cerut să fie luate măsuri ferme pentru punerea în funcțiune la întreaga capacitate a centralei. S-a indicat să se caute mijloacele cele mai adecvate în vederea regenerării condensului rezultat din aburul utilizat în instalațiile combinatului chimic și reintroducerea în circuit a acestuia, astfel încît să se diminueze costurile de producție în Combinatul chimic, să se alimenteze mai bine cu energie alte platforme industriale.

Secretarul general al partidului a cerut să se ia măsurile cele mai adecvate pentru reducerea consumului tehnologic și diminuarea, prin adoptarea unor soluții raționale, a pierderilor de energie termică pe conductele de transport.

La încheierea vizitei, tovarășul Nicolae Ceaușescu a felicitat pe energeticieni și brigadieri pentru munca desfășurată și le-a adresat urări de noi succese în producerea unor cantități tot mai mari de energie termică și electrică.

Mulțumind secretarului general al partidului pentru vizita efectuată, directorul unității a dat asigurări că oamenii muncii de aici sînt ferm hotărîți să facă totul pentru realizarea exemplară a sarcinilor și indicațiilor primite, pentru ridicarea întregii munci la un nivel superior de calitate și eficiență.

După-amiază, tovarășul Nicolae Ceaușescu, tovarășa Elena Ceaușescu au vizitat una din fermele vegetale ale **COOPERATIVEI AGRICOLE DE PRODUCȚIE OPRIȘOR**, unitate care, prin rezultatele obținute în ultimii ani, atît în cultura cerealelor, cît și în zootehnie, în celelalte sectoare, evidențiază marile disponibilități ale agriculturii noastre socialiste, hotărîrea fermă a țăranilor cooperatori, a mecanizatorilor, a specialiștilor de a asigura transpunerea neabătută în viață a obiectivelor noii revoluții agrare.

La întîlnirea cu țăranii cooperatori de aici erau prezenți Gheorghe David, ministrul agriculturii, membri ai organelor locale de partid și de stat, ai conducerii cooperativei agricole și ai organelor agricole județene. Un mare număr de locuitori ai comunei Oprișor au ovaționat îndelung pentru partid, pentru secretarul său general, dînd astfel expresie sentimentelor de dragoste și respect față de tovarășul Nicolae Ceaușescu pentru neobosita sa activitate consacrată înfloririi continue a satului românesc, a agriculturii, pentru continua întărire economică a cooperativelor agricole de producție.

Dialogul de lucru cu cei ce muncesc și trăiesc pe aceste fertile pămînturi a început în fața unor schițe și panouri cu grafice care redau sugestiv creșterea puterii economice a cooperativei și dezvoltarea localității. Reține atenția că pe teritoriul comunei au fost construite, în ultimii ani, numeroase locuințe noi. Prin obiectivele edilitare realizate în anii precedenți, prin noile dotări de larg interes cetățenesc prevăzute în programele de modernizare a localității, locuitorii comunei Oprișor vor beneficia de condiții de viață apropiate de cele de la orașe.

Inginerul șef al cooperativei, Iulian Drugă, a informat despre organizarea activității în cooperativa agricolă de producție, utilizarea fondului funciar, dinamica producțiilor în ultimii ani, eficiența activității economice a cooperativei. S-a raportat că recoltele au sporit de la un an la altul, atît la grîu, orz, în pentru fibră, ca și la celelalte culturi. Rezultate bune s-au obținut în zootehnie, în viticultură. Ca urmare, unitatea a înregistrat, în anul 1988, un important beneficiu, iar prin măsurile luate, încă de la pregătirea actualului an agricol, sînt create condiții de realizare și depășire a producțiilor planificate în toate sectoarele.

În continuare, secretarul general al partidului a examinat starea de vegetație a culturilor de grîu, orz, sfeclă de zahăr, floarea-soarelui aflate în imediata vecinătate. S-a apreciat că starea de dezvoltare a plantelor dă garanția obținerii unor recolte foarte bune. Secretarul general al partidului a recomandat să se acționeze cu multă grijă pentru întreținerea culturilor prășitoare și păstrarea densității plantelor.

Parcurgînd, de la o solă la alta, un adevărat culoar viu, în care mii de bărbați și femei, tineri și bătrîni aclamau cu însuflețire pentru partid, pentru secretarul său general, tovarășul Nicolae Ceaușescu s-a oprit, în mai multe rînduri, și a stat de vorbă cu țărani

(Continuare în pag. a III-a)

Importante sporuri de producție prin înfăptuirea programului de modernizare

(Urmare din pag. 1)

concret în indicatorii economico-financiari care sintetizează activitatea unității. Prin aplicarea măsurilor recent introduse în programul de perfecționare tehnologică se preliminează reducerea cheltuielilor materiale de fabricație cu încă 7 milioane lei.

— Problema care ne preocupă în continuare și pe care dorim să o rezolvăm cît mai operativ este prelucrarea firelor de viscoză vopsită în masă și livrarea la fondul pieței a 10 articole noi, obținute din această materie primă — precizează responsabilul comisiei de modernizare, Mariana Ciupitu. Deși s-au purtat discuții și s-au deplasat delegați la I.F.A. Brăila, furnizorul nu reușește, încă, să livreze firele la parametrii prevăzuți în normative. Acest neajuns conduce — în pofida faptului că parcul de utilaje prelucrătoare a fost integral modernizat — la apariția unor diferențe de nuanță și finețe ale țesăturii, care se accelerează în procesul de finisare. Solicităm și cu acest prilej o colaborare operativă cu specialiștii de la Institutul de Cercetări Textile, care ne pot sprijini în eliminarea neajunsurilor menționate.

Iată, așadar, considerente majore, de natură să concentreze în continuare, cu și mai mare forță, atenția cadrelor tehnico-inginerești, a colaboratorilor apropiați, și, nu în ultimul rînd, a centralei tutelare pentru ca printr-o mobilizare exemplară să se soluționeze problemele cheie de care depinde desfășurarea activității în cele mai bune condiții, accelerîndu-se aplicarea tuturor măsurilor și inițiative lor muncitorești pe linia creșterii, neîntrerupte, a eficienței economice.

● *MODERNIZARE.* Trotuarele căii Victoriei au intrat de cîteva zile în... refacere, prin grija D.D.P. Începînd de la Piața Victoriei, bordurile sînt înlocuite cu altele noi, cu finisaje superioare, iar trotuarele sînt aduse la cotă și nivelate cu grijă. O operație estetică de care tradiționala arteră avea nevoie ● *CALE SILENȚIOASĂ.* O altă refacere — radicală, de data aceasta — se produce și pe bd. Bucureștii Noi, între Înfrățirea între Popoare și Laromet, unde calea de rulare a tramvaiului este înlocuită cu longrine silențioase din beton precomprimat. Lucrările avansează în ritm alert. ● *MOBILIER.* Mobilier metalic pentru curte și grădină, grilaje decorative, umbrele și schelete de copertine execută unitatea 10 a cooperativei „Tehnometalica", din str. Scarlat Vîrnav nr. 30. Comenzi și informații — la telefonul 16.66.88. ● *ASISTENȚĂ.* Comitetul național pentru protecția animalelor aduce la cunoștința celor interesați că serviciile de consultații și tratamente ale Facultății de medicină veterinară, asigurate de cadre didactice, funcționează în incinta Institutului Agronomic „Nicolae Bălcescu",

Curier cetățenesc

zilnic între orele 8—13. Accesul se face prin aleea Sandu Aldea, din bd. 1 Mai ● *PENTRU NOUL AN ȘCOLAR.* În depozitele I.C.R.M. — continuă să sosească noi cantități de articole de papetărie și rechizite școlare, destinate anului de învățămînt 1989/1990. Printre acestea, se numără și zece modele noi de ghiozdane, într-un design reușit și în culori variate, deosebit de funcționale, realizate de către specialiști ai Întreprinderii „Căprioara" din Sebeș ● *ANTENE COLECTIVE.* Unitatea specializată în montarea, întreținerea și repararea antenelor colective, din calea Griviței nr. 198 (Podul Grant), pune la dispoziția solicitanților o gamă variată de prestații în profil. Printre acestea figurează și acordarea în banda de frecvență a amplificatoarelor. Unitatea funcționează, zilnic, între orele 8—16 (tel. 18.09.47) ● *PLANTE MEDICINALE.* Dintre cele peste 3 600 de specii de plante din flora țării noastre, circa 800 au calități medicinale, fiind folosite în tratarea diverselor maladii. Pornind de aici, trebuie să remarcăm eficienta colaborare dintre medici și biologi, un exemplu sugestiv constituindu-l cabinetul de sfat fitoterapeutic organizat la Dispensarul Diham, din str. Cobălcescu nr. 2, cu program săptămînal ● *LIVRĂRI.* I.D.M.S. ne informează că pînă la data de *31 mai* se livrează autoturisme Dacia (Berlină, Break și 1320) cumpărătorilor cu banii depuși la CEC în cont pînă la data de *30 iunie 1985.* Pentru *OLTCIT CLUB* pot opta cei care au depus banii pînă la *30 septembrie 1988*, iar pentru *Dacia 1410 Sport* — pînă la *30 iunie 1987.* Autoturismul de mic litraj *Dacia 500* — *Lăstun* poate fi livrat cumpărătorilor cu banii depuși pînă la data de *31 decembrie 1988* ● *NOUTĂȚI.* Un bogat sortiment de mărfuri — covoare, mochete, pături, garnituri de pat plușate — oferă cumpărătorilor săi magazinul de țesături din sos. Titulescu, bloc 3.

Rubrică redactată de
Octavian ANDRONIC

INFORM publici

SCHIMB două date Baicului c sau casă curț 66.64.29.

SCHIMB apart tracentral 3 cam gerie, hol, mari, balcoane, multip dințe, etaj infe trală gaze prop partament mic mere, eventual c milare, liberab 13.29.81, după or

SCHIMB apar camere decoman trou, cartier Ber tru două apart două camere. Te 65.98.23.

SCHIMB apart camere, Mușilor, tament două car tral. Tel. 10.32.2

DOUĂ decom zona Macaralei, nieră, două sau Tel. 39.45.56.

VÎND de urge turism Fiat 11 foarte bună. Te

PREDAU cont tament 3 camere date Vitan-Dris 62.28.89.

VÎND Dacia cată 1980, km. 39.25.14.

VÎND Dacia fabricație 1979. T

VÎND Dacia zero km. Tel.

VÎND Moskvic stare bună Tel.

VÎND Lada 12 perfectă, cu ins butan în stare d ne. Tel. 20.54.53.

VÎND urgent spațiu locuibil Piața Dorobanți, nătățiri. Tel. 79

VÎND foarte garsonieră, conf. Parcul Tineretul ții tel. 84.69.74, d

VÎND apartam camere decoman Racoviță. Tel. pă ora 16.

VÎND butelie 53.09.59 seara.

VÎND benzi 66.64.29.

VÎND cățel de 43.55.34.

VÎND televizor cordeon 80 basi, forjat. Tel. 39.3

VÎND sufrag stejar, vitrină oglindă venețian haină de astrah fectă stare. Te după ora 19.

PREDAU avan tract apartament mere, Colentina, 30.43.04.

VÎND televiz perfectă stare. T

PREDAU cont tament două ca fort I, Dristor - Tel. 48.68.93, duș

CUMPĂR (radi fon și boxe a netofon Unitra 2 205, audiocasete mate. 22.48.41.

CUMPĂR frigi nou mare. Tel.

CUMPĂR Dacia tru piese, foarte bil. 57.76.08. As vincia.

PIERDUT legiti viciu pe nume Gheorghiță. O d

ILUTM Bucur ră nulă fiind pi torizația de tra ria D. nr. 0012

IUT Bujoreni nulă fiind pierd rizația de trans 432665.

ICRA București nulă fiind pierdu 379948.

IUT, Autobaza dria declară pierdute autori transport ITA d toarele autob 34 B. 7257 ; 37

ILUTM Bucur ră nule fiind pie de parcurs 203075.

PIERDUT ștan 1 Gogoșeria Co declară nule.

INTREPRINDE ticola 1 Mai de ștampila cu nr.

PIERDUT car dent pe numele rian. Îl declar

CU ocazia an 69 de ani, cei și nouă nepoți celui mai bun lume Patracio născut în comu județul Ialomița fericiți alături noastră mamă trăiți, iubiții no

DIRECȚIA S municipiului organizează cor tru ocuparea u de contabili șef tile sanitare s Înscrierile se fa diul direcției pî de 30 mai 1989.

Relații suplim telefon 14.90.54 s 131.

VIZITA DE LUCRU A TOVARĂȘULUI NICOLAE CEAUȘESCU, ÎMPREUNĂ CU TOVARĂȘA ELENA CEAUȘESCU, ÎN JUDEȚUL MEHEDINȚI

(Urmare din pag. a II-a)

cooperatori, cu mecanizatori. Aceștia și-au manifestat din nou calda recunoștință pentru măsurile recent adoptate de forul legislativ al țării, din inițiativa și la propunerea secretarului general al partidului, privind anularea unor datorii ale cooperativelor agricole de producție.

La încheierea vizitei, tovarășul Nicolae Ceaușescu a felicitat pe cooperatorii din Oprișor pentru rezultatele bune, urindu-le ca acestea să fie și mai bune în acest an, în deplină concordanță cu exigențele noii revoluții agrare. Gazdele au mulțumit pentru aprecieri și s-au angajat să muncească astfel încît, în anul 1989, să obțină cele mai mari producții din istoria cooperativei, asigurind pe această cale atît creșterea nivelului de trai al tuturor cooperatorilor, cît și sporirea contribuției unității la fondul centralizat al statului.

Vizita de lucru a continuat la **ÎNTREPRINDEREA AGRICOLĂ DE STAT ROGOVA**, unitate cu însemnată pondere în agricultura județului, datorită producțiilor vegetale și animaliere ridicate obținute an de an.

La sosire, tovarășul Nicolae Ceaușescu și tovarășa Elena Ceaușescu au fost întîmpinați de mii de locuitori ai localității și ai așezărilor rurale învecinate cu ovații și urale.

În timpul vizitării unei cuprinzătoare și semnificative expoziții organizate în cadrul unității, tovarășului Nicolae Ceaușescu i-au fost prezentate de către directorul general al Direcției Agricole Județene, Marian Pufan, rezultatele obținute de unitățile agricole de stat și cooperatiste mehedințene, îndeosebi în perioada de după Congresul al IX-lea al partidului. S-a menționat că în urma alocării unor importante fonduri de investiții agricultura județului a cunoscut un intens proces de modernizare și mecanizare, fiind dotată în prezent cu un număr însemnat de tractoare și mașini agricole de mare randament cu care se execută un important volum de lucrări.

Totodată, s-a arătat că, din suprafața totală arabilă, sînt amenajate pentru irigații peste 93 000 de hectare. S-au executat importante lucrări de desecări și de combatere a eroziunii solului, de amendare și scarificare, de fertilizare cu îngrășăminte organice, lucrări menite să contribuie la creșterea potențialului productiv al pămîntului. Acționînd în spiritul orientărilor și sarcinilor date de secretarul general al partidului pentru înfăptuirea noii revoluții agrare, oamenii muncii din agricultura județului au realizat an de an recolte tot mai mari. Astfel, față de anul 1965, la grîu și orz producțiile medii la hectar sînt acum de circa patru ori mai mari, iar la porumb de aproape opt ori. Creșteri însemnate s-au obținut și la floarea-soarelui, soia, sfeclă de zahăr, legume și la alte culturi. O pondere însemnată în agricultura județului o deține zootehnia.

În timpul prezentării unor combine și mașini agricole modernizate, precum și a unor eficiente procedee de recondiționare a pieselor și subansamblelor uzate de la tractoare și alte utilaje agricole, tovarășul Nicolae Ceaușescu a fost informat despre programul de recoltare a cerealelor păioase, de eliberare a terenului și de însămînțare a culturilor duble.

Tovarășul Nicolae Ceaușescu a stat de vorbă cu țărani cooperatori și mecanizatori, s-a interesat de condițiile lor de muncă și de viață. În ovațiile și uralele celor prezenți, tovarășul Nicolae Ceaușescu și tovarășa Elena Ceaușescu s-au fotografiat în mijlocul lucrătorilor ogoarelor, al tinerilor din Rogova.

La plecare, secretarul general al partidului le-a urat celor prezenți, tuturor lucrătorilor din agricultură să obțină producții agricole tot mai mari, astfel încît și județul Mehedinți să candideze la obținerea înaltului titlu de „Erou al Noii Revoluții Agrare".

Cu inimile pline de bucurie, cu sentimente de aleasă stimă și prețuire, cu puternice ovații și urale au fost întîmpinați tovarășul Nicolae Ceaușescu, tovarășa Elena Ceaușescu și la **ÎNTREPRINDEREA DE CONSTRUCȚII NAVALE ȘI PRELUCRĂRI LA CALD**, din Drobeta-Turnu Severin, care a constituit următorul obiectiv al vizitei.

Erau prezenți mii de muncitori, ministrul industriei construcțiilor de mașini, Eugeniu Rădulescu, cadre din centrala de specialitate.

Directorul întreprinderii, Stelian Stăncioiu, a raportat că această unitate s-a transformat în ultimele două decenii, după ample investiții, într-o întreprindere modernă, reprezentativă a construcțiilor navale din țara noastră, în stare să realizeze în prezent o gamă largă de nave tehnice — pînă la capacitatea de 7 500 tdw — atît pentru necesitățile economiei noastre naționale, cît și pentru export. Unitatea se situează, an de an, pe locuri fruntașe în întrecerea socialistă între unitățile de profil din țară.

În timpul vizitei, de chei s-a desprins șalanda cu nr. 39, construită pe acest șantier, plecînd pe Dunăre, spre Constanța, în vederea efectuării probelor de mare. Este cea de-a treia navă de acest tip din producția de export a întreprinderii pe anul în curs. Momentul desprinderii de chei a fost marcat de tradiționalul salut marinăresc, care s-a constituit într-un cald și respectuos omagiu adus tovarășului Nicolae Ceaușescu și tovarășei Elena Ceaușescu, de constructorii de nave din Drobeta-Turnu Severin.

Au fost vizitate apoi ateliere de debitare, asamblare și montaj, unde au fost prezentate ultimele realizări ale șantierului — cargouri de mărfuri generale, remorchere și împingătoare, docuri, șalande, macarale plutitoare — aflate în diferite faze ale procesului de fabricație. Conducerea întreprinderii a arătat cum se înfăptuiesc indicațiile pe care secretarul general al partidului le-a dat cu prilejul vizitei precedente, subliniind că preocuparea întregului colectiv este de a obține indici economici superiori celor stabiliți prin plan în vederea sporirii contribuției constructorilor severineni de nave la dezvoltarea flotei noastre comerciale, maritime și fluviale, în pas cu cerințele economiei naționale și ale beneficiarilor externi.

Apreciind eforturile și rezultatele activității acestui colectiv pentru îmbunătățirea calității produselor, pentru realizarea importantelor sarcini ce îi revin din prevederile de plan pe acest an și pe întregul cincinal, tovarășul Nicolae Ceaușescu a cerut conducerii întreprinderii, specialiștilor de aici și din centrala industrială de resort să acționeze și în viitor pentru promovarea și generalizarea unor procedee avansate de lucru care să contribuie la reducerea consumurilor specifice de materiale, a ciclului de fabricație a navelor, la îmbunătățirea permanentă a calității acestora.

La plecare, adresîndu-se constructorilor de nave prezenți, tovarășul Nicolae Ceaușescu a arătat că i-a făcut o impresie bună activitatea depusă de întregul colectiv al acestei unități pentru realizarea sarcinilor de plan și îmbunătățirea calității produselor. Subliniind că trebuie acționat în continuare pentru perfecționarea întregii activități, secretarul general al partidului i-a felicitat pentru rezultatele obținute pînă acum, urindu-le noi succese în muncă, multă sănătate și fericire.

De la Întreprinderea de Construcții Navale și Prelucrări la Cald, tovarășul Nicolae Ceaușescu, tovarășa Elena Ceaușescu au străbătut, într-o mașină deschisă, arterele principale ale municipiului Drobeta-Turnu Severin, îndreptîndu-se spre sediul comitetului județean de partid.

Întregul municipiu a îmbrăcat în această zi haine de sărbătoare. Vechiul oraș dunărean trăiește o nouă tinerețe. Pe locul unor căsuțe modeste de altădată au fost înălțate blocuri moderne, însumînd aproape 28 000 de apartamente, numeroase edificii social-culturale. Pe plan industrial, orașul a cunoscut un proces de continuă dezvoltare, realizînd în prezent produse de o deosebită însemnătate pentru economia națională.

Profunda recunoștință a celor ce trăiesc și muncesc la Drobeta-Turnu Severin și-a găsit o ilustrare elocventă în primirea deosebit de entuziastă făcută tovarășului Nicolae Ceaușescu și tovarășei Elena Ceaușescu pe întregul traseu străbătut. Zeci de mii de severineni — bărbați și femei, tineri și vîrstnici — au aplaudat și ovaționat îndelung pe tovarășul Nicolae Ceaușescu și tovarășa Elena Ceaușescu, exprimîndu-și satisfacția și bucuria de a-i avea, din nou, ca oaspeți dragi. Cei prezenți purtau portrete ale tovarășului Nicolae Ceaușescu și tovarășei Elena Ceaușescu, drapele tricolore și roșii, buchete de flori fluturau eșarfe multicolore. Pe mari pancarte se puteau citi urări la adresa gloriosului nostru partid comunist și încercatului său conducător, a patriei noastre socialiste. Atmosfera sărbătorească de pe traseu a fost întregită în piața din fața comitetului județean de partid, de formații artistice care executau dansuri folclorice din această parte a țării. Coruri reunite interpretau cîntece patriotice, revoluționare.

Tovarășul Nicolae Ceaușescu, tovarășa Elena Ceaușescu au răspuns cu căldură manifestărilor prietenești adresate de mulțimea aflată pe întregul traseu străbătut.

Vizita de lucru în județul Mehedinți continuă.

Întîlnirea cu membrii Biroului Comitetului Județean Mehedinți al P.C.R.

Tovarășul Nicolae Ceaușescu, secretar general al Partidului Comunist Român, președintele Republicii Socialiste România, împreună cu tovarășa Elena Ceaușescu s-au întîlnit, joi seara, cu membrii Biroului Comitetului Județean Mehedinți al P.C.R.

În acest cadru a continuat analiza efectuată în cursul zilei, în unități industriale și agricole, stabilindu-se, pe baza concluziilor desprinse, măsurile ce se impun pentru ca județul Mehedinți să-și îndeplinească, în condiții cît mai bune, sarcinile deosebite ce-i revin din planul pe 1989, din programele prioritare, din prevederile actualului cincinal.

În numele comuniștilor, al tuturor celor ce muncesc și trăiesc în această parte a țării, primul-secretar al Comitetului județean de partid a adresat tovarășului Nicolae Ceaușescu, tovarășei Elena Ceaușescu cuvinte de caldă mulțumire și profundă recunoștință pentru noua vizită, pentru grija statornică ce o poartă dezvoltării continue a județului Mehedinți.

Prezentînd activitatea desfășurată de organizația județeană de partid, primul-secretar și membri ai biroului au raportat despre modul cum se înfăptuiesc indicatorii de plan, precum și obiectivele stabilite în domeniul muncii politice, organizatorice, ideologice și cultural-educative. În acest sens, s-au evidențiat rezultatele înregistrate în industrie, la export, în agricultură și investiții, în celelalte sectoare. Au fost menționate, de asemenea, neajunsurile manifestate, care au făcut ca planul să nu fie realizat integral. Totodată, s-au relevat acțiunile întreprinse pentru îndeplinirea prevederilor de plan, pentru ridicarea întregii munci la un nivel calitativ superior, corespunzător cerințelor și exigențelor impuse de dezvoltarea în ritm susținut a județului.

Pornind de la constatările făcute la Combinatul chimic și Întreprinderea Electrocentrale, tovarășul Nicolae Ceaușescu a subliniat concluziile la care s-a ajuns, arătînd că acestea trebuie să stea cu prioritate în atenția Comitetului județean și a Comitetului municipal de partid. Începînd cu aceasta — a spus secretarul general al partidului — pentru că punerea în funcțiune la capacitatea proiectată a celor două mari unități are o importanță deosebită. În acest sens, s-a cerut Biroului Comitetului județean să se ocupe zilnic de soluționarea tuturor problemelor privind darea la timp în funcțiune a capacităților prevăzute și realizarea producției planificate.

În continuare, tovarășul Nicolae Ceaușescu a apreciat, pe baza datelor prezentate, că, pe primele patru luni ale anului — deși s-a înregistrat un ritm de creștere relativ bun — sînt serioase rămîneri în urmă la producția industrială.

Avînd în vedere această situație, secretarul general al partidului a cerut să fie luate măsuri hotărîte pentru introducerea unei ordini desăvîrșite în industria din Drobeta-Turnu Severin. Trebuie să încheiem semestrul I cu intrarea în normal, cu lichidarea stărilor de lucruri negative și realizarea în bune condiții a producției stabilite, a planului în toate sectoarele.

Secretarul general al partidului s-a referit apoi la unele aspecte ale activității din agricultură, relevînd necesitatea utilizării corespunzătoare a terenurilor, efectuării, la timp și de calitate, a întreținerii culturilor, lucrare hotărîtoare pentru obținerea unor recolte bune. În același timp, s-a indicat să se analizeze și să fie luate măsuri ferme în vederea creșterii producțiilor vegetale și animaliere, la nivelul planului, al cerințelor noii revoluții agrare.

Pe baza observațiilor făcute în timpul vizitei, în municipiul Drobeta-Turnu Severin și în județul Mehedinți, tovarășul Nicolae Ceaușescu a cerut Comitetului județean de partid, Consiliului popular județean să acționeze pentru o cît mai bună gospodărire a fiecărei unități, a fiecărei localități.

Trebuie neapărat — a spus tovarășul Nicolae Ceaușescu — să dinamizăm activitatea organelor și organizațiilor de partid, astfel ca ele să se ocupe concret și să asigure rezolvarea tuturor problemelor privind realizarea sarcinilor economice și sociale.

Referindu-se la sarcinile ce revin organelor și organizațiilor de partid în întîmpinarea celui de-al XIV-lea Congres, tovarășul Nicolae Ceaușescu a arătat că, la acest mare eveniment, organizația județeană trebuie să se prezinte cu îndeplinirea planului pe acest an la toți indicatorii, cu o bună pregătire a programelor de dezvoltare economico-socială a județului, a fiecărei localități, în anul 1990 și în cincinalul viitor.

S-a relevat că înfăptuirea obiectivelor propuse cere și o îmbunătățire a activității politico-educative, de creștere a conștiinței, a spiritului de răspundere al fiecărui membru de partid, al fiecărui om al muncii, al fiecărui cetățean. Cînd vorbim de spirit revoluționar — a arătat secretarul general al partidului — aceasta înseamnă că trebuie să acționăm cu mai multă energie pentru realizarea sarcinilor, pentru soluționarea tuturor problemelor.

Munca de partid se apreciază după felul cum se îndeplinesc programele de dezvoltare economico-socială a județului.

Tovarășul Nicolae Ceaușescu a subliniat că în județul Mehedinți există o organizație de partid bună, un detașament muncitoresc cu vechi tradiții, care sînt în măsură să asigure, într-o perioadă cît mai scurtă, îmbunătățirea generală a întregii activități, obținerea unor rezultate superioare în toate domeniile.

În încheierea întîlnirii, tovarășul Nicolae Ceaușescu a exprimat convingerea că organizația județeană de partid, comuniștii, toți oamenii muncii vor acționa cu hotărîre, în spirit revoluționar, pentru înfăptuirea exemplară a prevederilor de plan pe acest an și pe întregul cincinal.

INFORMAȚIA **pe tot globul**

În favoarea păcii, împotriva cursei înarmărilor

Pentru realizarea unei lumi a păcii și destinderii, asupra căreia să nu mai planeze amenințarea unei conflagrații pustiitoare, se impune trecerea la măsuri ferme și grabnice de dezarmare, de eliminare a arsenalelor nucleare, de oprire a inutilei și costisitoarei curse a înarmărilor. Popoarele de pretutindeni aspiră la instaurarea unui climat de pace și destindere, de conlucrare internațională echitabilă.

ADEN. — În capitala R.P.D. Yemen au avut loc lucrările comitetului pregătitor pentru desfășurarea seminarului internațional privind asigurarea păcii și securității în regiunea Oceanului Indian. La viitorul forum vor participa reprezentanți ai organizațiilor în favoarea păcii din toate statele riverane Oceanului Indian, precum și din partea unor organizații internaționale, care se pronunță împotriva prezenței bazelor militare străine în regiune și acționează pentru transformarea bazinului Oceanului Indian într-o zonă denuclearizată, a păcii și stabilității.

BUENOS AIRES. — O serie de organizații de tineret din Argentina au adresat tinerilor și tinerelor din America Latină chemarea de a lua parte activă la lupta pentru pace. Apelul cheamă la edificarea unei lumi libere de arme nucleare.

PARIS. — Organizația antimilitaristă franceză „Apelul celor 100" a adresat tuturor țărilor chemarea de a ajunge la o înțelegere referitoare la încetarea completă a experiențelor nucleare.

Orientul Mijlociu

TUNIS. — Într-un mesaj adresat poporului palestinian cu prilejul intrării revoltei populației palestiniene din teritoriile ocupate în cea de-a 18-a lună de la declanșarea ei, președintele Organizației pentru Eliberarea Palestinei, Yasser Arafat, a relevat că revolta a generat schimbări internaționale în interesul poporului palestinian. Revolta va continua — a spus el — și a chemat la întărirea unității poporului palestinian în fața represiunilor israeliene și a ocupației, transmite agenția KUNA.

NAȚIUNILE UNITE. — Comitetul O.N.U. pentru exercitarea drepturilor inalienabile ale poporului palestinian a adresat secretarului general al O.N.U., Javier Perez de Cuellar, o scrisoare în care protestează împotriva escaladării represaliilor contra populației civile palestiniene din teritoriile ocupate — relatează agenția T.A.S.S. Ca urmare a acestor acțiuni — se relevă în scrisoare — Consiliul de Securitate al O.N.U. trebuie să adopte măsuri imediate pentru apărarea pe plan internațional a poporului palestinian.

BEIRUT. — Trimișii speciali ai Ligii Arabe în Liban au început consultările consacrate impulsionării acțiunilor vizînd soluționarea crizei libaneze. Ei au avut convorbiri cu președintele Adunării Naționale, Hussein Husseini, în prezența comandantului forței arabe de observatori, Ali Al Mumen, însărcinată cu supravegherea menținerii încetării focului în regiunea Beirutului. Anterior, emisarii Ligii Arabe au avut întrevederi la Damasc cu ministrul sirian de externe, Farouk Al Sharaa, și oficialități militare, informează agențiile de presă.

BEIRUT. — Sub auspiciile Ligii Arabe, părțile implicate în conflictul din Liban au anunțat realizarea unui nou acord de încetare a ostilităților — relatează agențiile T.A.S.S. și E.F.E. Reprezentanții comandamentelor militare ale celor două părți au făcut cunoscut că acordul de încetare a focului a intrat în vigoare joi, la ora 14,30 (ora locală).

Agerpres ORELE 6-11

PREȘEDINTELE REPUBLICII MALI, Moussa Traore, care deține și funcția de președinte în exercițiu al Organizației Unității Africane (O.U.A.), va face vineri și simbătă vizite succesive la Dakar și Nouakchott. El va conferi cu șefii de stat ai Senegalului și Mauritaniei asupra unor probleme actuale ale realității politice și sociale de pe continentul african, acordîndu-se prioritate căilor de soluționare cît mai grabnică a unor aspecte divergente din relațiile senegalezo-mauritaniene.

CAPITALA UGANDEI, Kampala, va găzdui — între 12 și 16 iunie — lucrările primei conferințe regionale africane consacrate problemei mediului înconjurător și dezvoltării.

SINDICATUL METALURGIȘTILOR DIN R.F.G. a organizat o conferință consacrată situației muncitorilor străini. Luînd cuvîntul, președintele sindicatului, Franz Steinkuler, a relevat că 90 la sută din cei angajați în muncile cele mai grele sînt imigranții, iar procentul de șomeri în rîndul acestora este mult mai mare decît cel din rîndul muncitorilor autohtoni.

AUTORITĂȚILE DIN MOZAMBIC nu vor accepta nici un fel de dialog cu gruparea antiguvernamentală „Renamo", care comite asasinate și acte banditeşti și nici nu vor accepta vreo acțiune de mediere. Această reafirmare a poziției conducerii mozambicane a fost făcută la Maputo de Marcelino dos Santos, președintele parlamentului.

CEA DE-A 42-A REUNIUNE a Consiliului Ministerial al Organizației Țărilor Arabe Exportatoare de Petrol (OPAEP), urmează să se desfășoare, sîmbătă, în capitala Kuweitului. Miniștrii petrolului din statele organizației vor aborda probleme privind colaborarea în domeniu și ultimele evoluții pe piața internațională a petrolului.

PÎNĂ ÎN ANUL 2010, în Elveția se va mai construi un nou tunel Gotthard, destinat unei căi ferate ce va străbate Alpii. Potrivit unei decizii adoptate de guvernul de la Berna, noul tunel va avea 28 de kilometri, și va străbate masivul Loetschberg.

ÎN CURSUL ANULUI 1988, în Norvegia au încetat din viață 23 de persoane bolnave de SIDA. (Sindromul imunodeficienței dobîndite). De la începerea înregistrării bolnavilor de SIDA, în Norvegia, au fost depistate 112 cazuri, 73 soldîndu-se cu moartea.

Din presa străină

„NEWSWEEK": Coșmar pe strada 42

Strada 42 este locul de unde pleacă autobuzele spre suburbiile New York-ului și în întreaga țară. Este o lume a drogurilor, criminalității și a oamenilor fără adăpost. (Nota revistei)

...Fiți bine veniți în lumea schizofrenică a celei mai frecventate autogări din America, un univers al crimei și disperării, situat la mică distanță de străzile cele mai bogate ale orașului... Aici, mulțimea care sosește din cartierele satelit din jurul New York-ului se întîlnește față în față cu indezirabilii marii metropole: cei fără adăpost și consumatorii de droguri, șomerii și disperații, bețivii și hoții — toți cei care sînt în căutarea unui loc de dormit. Nicăieri în America nu găsești un portret mai viu al prăpastiei dintre cei cărora le-a mers în viață și cei care sînt sortiți eșecului. Criminalitatea, în special drogurile, au transformat ceea ce în alte condiții ar fi putut fi intrare primitoare a orașului într-un loc de temut.

...De cum sosesc în autogară, călătorii sînt înconjurați de escroci care, pentru un dolar, se oferă să le ducă geamantanul sau pachetele. Uneori, pur și simplu fug cu ele. În sala de așteptare, oameni cu căciuli tricotate, pelerine de plastic se înghesuie în jurul cabinelor de telefon. Ei vînd străinilor care vor să dea telefon peste ocean numere de cărți de credit furate...

La miezul nopții, postul de poliție de la etajul al doilea al autogării portuare este plin pînă la refuz... În ultimele 24 de ore, poliția a făcut 36 de arestări, a confiscat peste 1 kg de cocaină și mai multe arme. Trei prostituate au fost arestate în timp ce încercau să acosteze bărbați; 12 bărbați și femei au fost prinși cu droguri în buzunar. Un cetățean a fost surprins în momentul în care vroia să-l atace pe vînzătorul de răcoritoare care nu a vrut să-i dea un pahar cu sifon, altul — încercînd să fure extinctoarele dintr-un autobuz.

Este foarte greu să păstrezi ordinea în autogară. În 1988, consumul de droguri și atitudinea antisocială determinată de acest fapt au luat proporții fără precedent, a declarat Joseph Mantella, căpitanul forței de poliție, compusă din 97 de oameni, în raza căreia este autogara. Anul trecut, au fost înregistrate 478 de furturi, 45 de violuri, 214 atacuri armate și 479 spargeri de autoturisme. În comparație cu 1987, numărul delictelor a sporit cu 44 la sută (de la 3 935 la 5 663) iar arestările cu 115 la sută (de la 2 366 la 5 081). Cele mai multe dintre arestări au fost determinate de infracțiuni minore — furtul unor genți, geamantane și portmonee. Dar în ultimul timp poliția se confruntă cu un alt rezultat al creșterii consumului de droguri: traficanți puternic înarmați încearcă să transporte cocaină în autobuzele ce pleacă din New York în diferite orașe ale țării.

La ora 1,00 noaptea, poliția face o ultimă rundă înainte de a se închide sala de așteptare, adunîndu-i pe bețivi și pe cei pe care-i mai găsesc în stație într-un camion care îi transportă la un azil de noapte. Dar, chiar și după aceea, mulți rămîn și se adăpostesc în casa scărilor. Zeci de oameni se culcă pe scări în ciuda murdăriei, mizeriei și frigului. Un grup de persoane moțăie sau dorm într-un colț. Interogată, o tînără consumatoare de droguri spune că trăiește în sala de așteptare de cîțiva ani. „Mulți dintre ei, declară sergentul Joe Giardina, sînt copii din familii atît de nenorocite încît dacă ar fi rămas acasă ar fi murit cu siguranță. Chiar și strada, cît este ea de mizerabilă, le oferă o viață mai bună..."

FOTBAL: Se apropie meciul cu Bulgaria...

După etapa diviziei A desfășurată miercuri și ieri, întreaga atenție ni se îndreaptă spre importantul meci cu Bulgaria, de miercuri 17 mai, din cadrul preliminariilor campionatului mondial de fotbal. Lotul reprezentativ s-a întrunit ieri și a început antrenamentele, antrenorii Emerich Jenei și Cornel Drăgușin convocînd mai mulți jucători, dintre care vor fi aleși — după efectuarea vizitei medicale — tricolorii „probabili". Mîine, la Bistrița, în compania echipei locale din divizia B va avea loc o partidă de verificare a potențialului.

Totodată, a fost convocat și lotul de tineret care se pregătește pentru jocul de marți de pe stadionul Giulești. Antrenorii Mircea Rădulescu și Dan Apolzan își vor definitiva și ei componența selecționabililor, dar abia după stabilirea lotului „mare", în funcție de... disponibil. Și „tineretul" va susține un joc-școală, mîine, la Baia Mare, cu F.C. Maramureș.

SPORTUL STUDENȚESC CONFIRMĂ

Ieri, în „Regie", în meci contînd pentru etapa a 27-a a diviziei A de fotbal, SPORTUL STUDENȚESC a confirmat încă o dată revirimentul marcat în retur, dispunînd, lejer, cu 5—1 (2—0), de CORVINUL HUNEDOARA. Studenții au deschis scorul în minutul 14, prin *Țicleanu*, din penalti. Simetric, după alte 14 minute, 2—0: Țicleanu i-a pasat lui *Buțerchi*, care l-a învins pe Ioniță. Tot Țicleanu este (peste... 50 la sută!) coautor al golului al treilea („semnat" de *Sorin Răducanu*) în min. 47 pentru ca, apoi, *Sorin Răducanu* (min. 57) să majoreze avantajul echipei sale, la 4—0. În min. 64, la o centrare a lui Dobre, Buțerchi a reluat din voleu în bara transversală, mingea a revenit pe gazon și *Buțerchi* nu a mai greșit ținta, ridicînd scorul la 5—0. Oaspeții — care avuseseră, la rîndul lor, cîteva ocazii, dintre care două au fost salvate de degajările oportune ale lui Cristea și Pană — au redus din handicap, prin Petcu (penalti — min. 76).

Astfel, *Sportul studențesc* urcă pe locul 5 în clasament, cu 28 p, avînd „zero la adevăr" și +1 la golaveraj.

UNIVERSITATEA CRAIOVA LA UN PAS DE FINALA „CUPEI BALCANICE"

În cadrul „Cupei Balcanice", la Niș: *Radnicki — Universitatea* 0—0. Astfel, craiovenii, lideri ai grupei, cu 5 p sînt urmați de Radnicki cu 3 p și Lokomotiv Sofia cu 2 p (toate cu golaveraj egal!). Ultimul meci, cel de la 16 mai, Lokomotiv Sofia — Radnicki, va decide finalista „Cupei Balcanice" la fotbal și este de presupus că oaspeții au posibilități reduse de a învinge, ceea ce i-ar favoriza pe studenții olteni...

ÎN DIVIZIA B

După etapa de ieri, în *seria I*, conduce PETROLUL cu 39 p (deși are două jocuri mai puțin), urmată de Progresul Brăila (1—4 cu Metalul Plopeni) cu 33 p.

În *seria a II-a*, în clasament conduce JIUL (1—1, ieri, la Pitești, cu Dacia), cu 38 p, urmată de Chimia Rm. Vîlcea (4—0 cu Minerul Motru) cu 37 p.

În *seria a III-a*, conduce „POLI" TIMIȘOARA (2—1 cu A.S. Paroșeni) cu 43 p, urmată de U.T. Arad (5—0 cu Progresul Timișoara) cu 41 p.

T.V. În jurul orei 10,30 **TRANSMISIUNE DIRECTĂ: ADUNAREA POPULARĂ DIN MUNICIPIUL DROBETA-TURNU SEVERIN PRILEJUITĂ DE VIZITA DE LUCRU A TOVARĂȘULUI NICOLAE CEAUȘESCU, SECRETAR GENERAL AL PARTIDULUI COMUNIST ROMÂN, PREȘEDINTELE REPUBLICII SOCIALISTE ROMÂNIA, ÎMPREUNĂ CU TOVARĂȘA ELENA CEAUȘESCU, ÎN JUDEȚUL MEHEDINȚI.**
19.00 Telejurnal. 19.50 Cîntece patriotice, revoluționare (color). 20.00 Pe drumul înfăptuirii noii revoluții agrare (color). Documentar. 20.20 România în lume (color). 20.40 Copiii cîntă patria și partidul. Program literar-muzical-coregrafic (color). 21.00 Ctitorii ale Epocii de Aur. „Columnele civilizației socialiste". Documentar (color). 21.20 Învățămînt — cercetare — producție (color) ● Calitatea, spiritul creativ reflectate în lucrările de diplomă ale studenților. 21.40 Telejurnal.

TEATRE ● Ateneul Român: **CONCERT SIMFONIC.** Dirijor: Ion Baciu; solist Valentin Gheorghiu — ora 19; sala Studio: **RECITAL DE VIOARĂ**: Marian Tănău; la pian: Judith Kiss-Ghitea — ora 17.30 ● Opera Română (13.18.57): **MADAME BUTTERFLY** — ora 18 ● Teatrul de Operetă (în sala Mică a Teatrului Național, 13.63.48): **MY FAIR LADY** — ora 18 ● Teatrul Național (14.71.71). Sala Mare: **NU SE ȘTIE NICIODATĂ** — ora 18; sala Amfiteatru: **UN ANOTIMP FĂRĂ NUME** — ora 18; sala Atelier: **CLOVNII** — ora 18 ● Teatrul „Bulandra". Sala din bd. Schitu Măgureanu nr. 1 (14.75.46): **SECRETUL FAMILIEI POSKET** — ora 18 ● Teatrul Mic (14.70.81): **ASTĂ SEARĂ STAU ACASĂ** — ora 18.30 ● Teatrul „Nottara" (59.60.70). Sala Magheru: **TAIFUN** — ora 18; sala Studio: **PENSIUNEA DOAMNEI OLIMPIA** — ora 18.30 ● Teatrul Giulești. Sala Majestic (14.72.34): **PESCĂRUȘUL** — ora 18; **DOAMNELE DOMNULUI CARAGIALE** (în foaier) — ora 18.30 ● Teatrul „C. Tănase". Sala Savoy (15.56.78): **DE LA TANGO LA ROCK** — ora 18; sala din Calea Victoriei 174: **CAVALCADA RÎSULUI** — ora 18 ● Teatrul „Ion Creangă" (50.26.55): **VRĂJITORUL DIN OZ** — ora 18; **UITE-L, NU E** — mîine, ora 9 ● Teatrul „Țăndărică". Sala Victoria (15.23.77): **VITEJII CETĂȚII BADE-BADE** — ora 15; sala din Piața Cosmonauților (11.12.04): **O FETIȚĂ MAI CU MOȚ** — mîine, ora 12 ● Ansamblul Artistic „Rapsodia Română" (13.13.00): **SPECTACOL FOLCLORIC EXTRAORDINAR** — ora 18 ● Circul „București" (10.41.95): **VEDETELE CIRCULUI DIN VARȘOVIA** — ora 19.

● **TEATRUL GIULEȘTI** anunță că spectacolele „Arta conversației" (programat azi, ora 18) și „Milionarul sărac" (programat mîine, ora 18) la sala „Majestic", se înlocuiesc cu spectacolul „Pescărușul". Biletele vîndute rămîn valabile.

FILME ● Ciclul: **DE LA LITERATURĂ LA FILM** — Patria (11.86.25) — 9, 11, 13, 15.15, 17.30, 19.45 ● **GOBSEK** — Lumina (14.74.16) — 9, 11, 13, 15, 17, 19 ● **O VARĂ CU MARA** — Victoria (16.28.79) — 9, 11, 13, 15, 17, 19; Melodia (11.13.49) — 9, 11, 13, 15, 17, 19 ● **PROGRAM DE DESENE ANIMATE** — Doina (16.35.38) — 9, 11 ● **VACANȚA CEA MARE** — Drumul Sării (31.28.13) — 15, 17, 19 ● **MARIA ȘI MIRABELA ÎN TRANZISTORIA** — Giulești (17.55.46) — 9, 11, 13, 15, 17, 19; Studio (59.53.15) — 10, 12.30, 15, 17, 19 ● **SOSESC PĂSĂRILE CĂLĂTOARE** — Dacia (50.35.94) — 9, 11, 13, 15, 17, 19 ● **MARTORI DISPĂRUȚI** — Pacea (71.30.85) — 9, 11, 13, 15, 17, 19; Volga (79.71.26) — 9, 11, 13, 15, 17, 19 ● **FRANÇOIS VILLON** — Popular (35.15.17) — 15, 19 ● **ALO, ATERIZEAZĂ STRĂBUNICA** — Munca (21.50.97) — 15, 17, 19 ● **CÎNTECELE LUI BENNY MORE** — Timpuri Noi (15.61.10) — 9, 11, 13, 15, 17, 19 ● **AGENTUL DE LEGĂTURĂ NR. 5** — Grivița (17.08.58) — 9, 11, 13, 15, 17, 19 ● **ÎNTÎLNIRE AMÎNATĂ** — Buzești (50.43.58) — 15, 17, 19 ● **UNDE ESTE UN „NOFELET"** — Ferentari (80.49.85) — 15, 17, 19 ● **ZECE NEGRI MITITEI** — Cotroceni (31.68.88) — 15, 19 ● **CAZ CU CAZ NU SE POTRIVEȘTE** — Aurora (35.04.66) — 9, 11, 13, 15, 17, 19; Sala Mică a Palatului (15.73.72) — 17.15, 19.30 ● **MISIUNE SPECIALĂ** — Cosmos (27.54.95) — 9, 11, 13, 15, 17, 19 ● **DETAȘAMENTUL 33** — Scala (11.03.72) — 9, 11, 13, 15, 17, 19.

TEHNICE

ORIZONTAL 1) Transportor pe verticală (pl.) 2) Extins — Etaj 3) Lac metalic — Intrare în port! 4) Acționat — Loc de trecere 5) La capătul trenului! — Lac secat! — A transporta 6) Punct de legătură — Sistem tehnic 7) A remorca — La țesătorie 8) Formație de zbor — Tub vegetal 9) Navă — Porție 10) Segmente de cerc. **VERTICAL**: 1) La calorifere (pl.) 2) Prelucrează metalul — Vector incipient! 3) Gaz incolor și inodor — Mașinărie textilă 4) Un iulie mai scurt... — Cheltuială de producție 5) Pus în practică (pl.) 6) Pronume — Cupă! — În prag! 7) Afluent dunărean — Asemenea — Bară de lemn 8) Usturoi — Diferite 9) Repuneri în funcțiune 10) Roase — Eră. (D. CONSTANTIN).

	1	2	3	4	5	6	7	8	9	10
1	E	L	E	V	A	T	O	A	R	E
2	L	A	T	■	P	A	L	I	E	R
3	E	M	A	I	L	■	T	■	P	O
4	M	I	N	U	I	T	■	V	A	D
5	E	N	■	L	C	■	C	A	R	A
6	N	O	D	■	A	P	A	R	A	T
7	T	R	A	C	T	A	■	I	T	E
8	I	■	R	O	I	■	P	A	I	■
9	■	V	A	S	■	R	A	T	I	E
10	S	E	C	T	O	A	R	E	■	R

Dezlegarea careului apărut în 11 mai. **Orizontal**: 1) RADIOFONIE 2) FONOGRAMA 3) DIPOL — ATA 4) UX — TASS — GZ 5) PESA — P — RII 6) L — T — ROMANA 7) EPITET — PAR 8) XER — L — NOTE 9) TELEXURI 10) DE — TELETIP.

Redacția și administrația: cod 70711, str Brezoianu nr. 23—25, sector 1, of. PTTR 1, Centrala telefonică 13.27.77, Secția scrisori — juridic: 13.27.73. Publicitatea cod 70709 str. 13 Decembrie 24, sector 1, of. PTTR 1 telefon 14.15.16. Abonamentele se fac la toate oficiile poștale și difuzorii din întreprinderi și instituții. Cititorii din străinătate se pot abona prin ROMPRESFILATELIA. Sectorul export-import presă P.O. Box. 12—201, telex 10376 prsfir. București, calea Griviței nr. 64—66, Tiparul I.P. „Informația" 1 2 3 4

PROLETARI DIN TOATE ȚĂRILE, UNIȚI-VĂ!

INFORMAȚIA Bucureștiului

ZIAR AL COMITETULUI MUNICIPAL BUCUREȘTI AL P.C.R. ȘI AL CONSILIULUI POPULAR AL MUNICIPIULUI BUCUREȘTI

ANUL XXXVI – Nr. 11 052 | 8 PAGINI – 50 BANI | Simbătă 13 mai 1989

Într-o atmosferă de neclintită unitate în jurul partidului, al secretarului său general, de puternică angajare revoluționară afirmată cu tărie prin voința fermă de a înfăptui programele de dezvoltare economico-socială, ieri s-a încheiat

VIZITA DE LUCRU A TOVARĂȘULUI NICOLAE CEAUȘESCU,

ÎMPREUNĂ CU TOVARĂȘA ELENA CEAUȘESCU, ÎN JUDEȚUL MEHEDINȚI

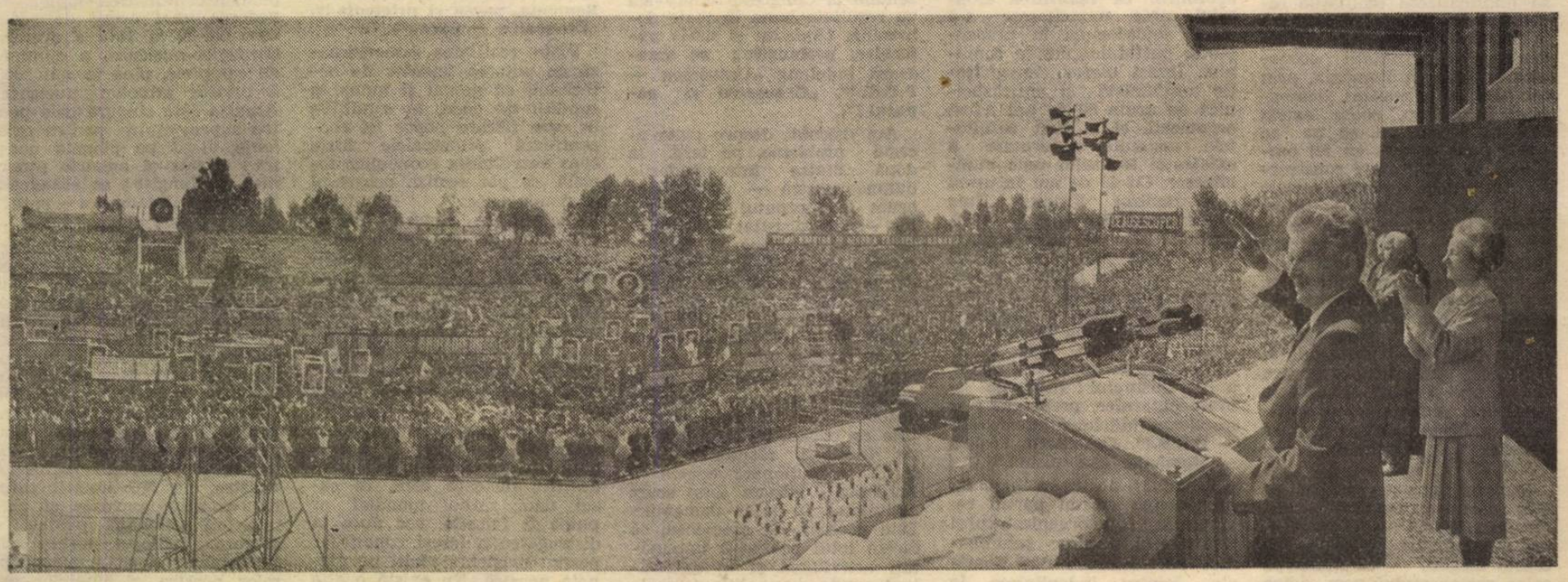

Tovarășul Nicolae Ceaușescu, secretar general al Partidului Comunist Român, președintele Republicii Socialiste România, împreună cu tovarășa Elena Ceaușescu, a continuat, vineri, vizita de lucru în județul Mehedinți.

Ca și în ziua precedentă, întîlnirea conducătorului partidului și statului cu colectivele unor importante întreprinderi din Drobeta-Turnu Severin a prilejuit examinarea principalelor aspecte ale dezvoltării și modernizării producției, ale modului în care se îndeplinesc prevederile planului și stabilirea, pe această bază, a unui ansamblu de măsuri vizînd desfășurarea întregii activități la un nivel superior de calitate și eficiență.

La vizită au participat tovarășii Emil Bobu, Silviu Curticeanu.

Sosirea tovarășului Nicolae Ceaușescu și a tovarășei Elena Ceaușescu la **ÎNTREPRINDEREA DE VAGOANE,** primul obiectiv vizitat în această zi, s-a desfășurat într-o atmosferă entuziastă, sărbătorească. Mii de oameni ai muncii și-au manifestat cu însuflețire satisfacția față de noua întîlnire cu secretarul general al partidului, moment de referință în activitatea colectivului de muncă, în evoluția unității.

Cei prezenți au aplaudat și ovaționat, au scandat minute în șir urări la adresa partidului și a secretarului său general, a patriei noastre socialiste și harnicului popor român, dînd expresie sentimentelor de aleasă dragoste și prețuire cu care, asemenea întregii noastre națiuni, îl înconjoară pe tovarășul Nicolae Ceaușescu, profundei recunoștințe ce i-o poartă pentru strălucita sa activitate consacrată edificării socialismului și comunismului pe pămîntul României.

(Continuare în pag. a IV-a)

CUVÎNTAREA TOVARĂȘULUI NICOLAE CEAUȘESCU

la marea adunare populară din municipiul Drobeta-Turnu Severin

Dragi tovarăși,

Doresc, în primul rînd, să vă adresez dumneavoastră, participanților la această mare adunare populară, tuturor locuitorilor municipiului Drobeta-Turnu Severin și județului Mehedinți un salut călduros și cele mai bune urări, în numele Comitetului Central al partidului, al Consiliului de Stat și guvernului, precum și al meu personal. **(Urale și aplauze puternice, prelungite; se scandează îndelung „Ceaușescu — P.C.R. !", „Ceaușescu și poporul !")**

Ne aflăm în municipiul Drobeta-Turnu Severin și în județul Mehedinți într-o vizită de lucru. Am vizitat mai multe întreprinderi și două unități agricole. Am putut să ne întîlnim și să discutăm cu mulți oameni ai muncii despre activitatea ce se desfășoară privind înfăptuirea neabătută a hotărîrilor Congresului al XIII-lea, a Programului partidului de făurire a societății socialiste multilateral dezvoltate și de înaintare a României spre comunism. **(Aplauze și urale puternice, prelungite; se scandează îndelung „Ceaușescu — P.C.R. !")**

Despre tot ceea ce am văzut în cursul vizitei avem, în general, impresii bune. Am constatat, cu multă satisfacție, că oamenii muncii din municipiul Drobeta-Turnu Severin și din județul Mehedinți acționează, sub conducerea organizațiilor de partid, în deplină unitate, în vederea îndeplinirii în bune condiții a planului pe acest an și pe întregul cincinal. Fără nici o îndoială, realizarea și creșterea producției cu 12 la sută pe primele 4 luni, este un lucru bun. Dar trebuie avut în vedere că prevederile planului, noile capacități ce trebuie să intre în producție în județ sînt mult mai mari.

Mi-au produs o impresie bună Șantierul Naval și Uzina de Vagoane, activitatea ce se desfășoară la Centrala Electrică și activitatea pentru intrarea în funcțiune a Combinatului Chimic, care trebuie să realizeze o producție de înaltă valoare, dar și de mare importanță pentru economia națională. **(Aplauze și urale prelungite; se scandează îndelung „Ceaușescu și poporul !")**

Am vizitat, de asemenea, noul laminor, care — este adevărat — intră în producție cu o anumită întîrziere, dar trebuie ca, în cel mai scurt timp, să realizeze o producție de mare importanță economică și să contribuie la dezvoltarea generală a producției industriale în județ și pe întreaga țară.

Pe ansamblu, industria din municipiul și județul dumneavoastră a cunoscut o puternică dezvoltare în anii socialismului, îndeosebi după Congresul al IX-lea, ca de altfel întreaga industrie a patriei noastre, care, în anii socialismului, a realizat o creștere de circa 135 de ori, din care peste 120 de ori după Congresul al IX-lea al partidului. Iată de ce putem să afirmăm, cu îndreptățită mîndrie, că socialismul și numai socialismul a creat condițiile necesare pentru lichidarea într-o perioadă istorică scurtă, de numai 40 de ani, a stării de înapoiere în care se găsea România, ca urmare a dominației imperialiste, a dominației străine de veacuri, a faptului că poporul român a trebuit să plătească mult timp tributuri sau să dea o parte din venitul național monopolurilor imperialiste, să îmbogățească pe imperialiști, pe capitaliști, trăind în sărăcie și mizerie. Numai socialismul a pus capăt pentru totdeauna unei asemenea stări de lucruri! **(Aplauze și urale puternice, prelungite; se scandează îndelung „Ceaușescu — P.C.R. !", „Ceaușescu — România, stima noastră și mîndria !").**

Mehedințiul, ca de altfel întreaga Oltenie, la fel ca și Moldova, se aflau printre zonele care în trecut erau cele mai rămase în urmă din punct de vedere al dezvoltării economico-sociale. Astăzi, Mehedințiul, municipiul Drobeta-Turnu Severin au devenit un puternic centru industrial care realizează o producție de înalt nivel tehnic și de importanță deosebită pentru întreaga economie națională. Oltenia, în general, a devenit — ca și Moldova, ca întreaga țară — o zonă puternic dezvoltată și are un rol tot mai important în progresul general al patriei noastre. Aceasta a fost posibilă numai datorită socialismului, a devenit posibilă numai în condițiile cînd poporul a devenit pe deplin stăpîn pe bogățiile naționale, cu adevărat stăpîn în propria sa țară și își făurește în mod liber, conștient, fără asupritori, fără exploatatori, viitorul său de bunăstare și fericire! **(Urale și aplauze puternice, prelungite; se scandează îndelung „Ceaușescu și poporul !", „Ceaușescu — P.C.R. !")**

Am ajuns, într-adevăr, la un nivel înalt de dezvoltare economico-socială a patriei noastre. Am realizat ridicarea puternică a nivelului de trai material și spiritual al

(Continuare în pag. a II-a)

CUVÎNTAREA TOVARĂȘULUI NICOLAE CEAUȘESCU

la marea adunare populară din municipiul Drobeta-Turnu Severin

(Urmare din pag. 1)

poporului. Am construit întreprinderi industriale, unități agricole de stat și cooperatiste; am construit locuințe, spitale, școli, centre de educație și cultură — toate contribuind la dezvoltarea multilaterală a patriei, la creșterea gradului de civilizație, materială și spirituală a poporului, la ridicarea generală a națiunii noastre la un nivel tot mai înalt de cultură, de civilizație, de bunăstare! **(Urale și aplauze puternice; se scandează îndelung „Ceaușescu și poporul!")**

Iată de ce, și de la această mare adunare populară, doresc să le spun unor cercuri de peste hotare, care încearcă să minimalizeze realitățile socialismului, forța revoluționară a principiilor socialiste de organizare a activității economico-sociale, că România, prin tot ceea ce a realizat, demonstrează că nu poate exista cale de întoarcere, că nu se poate pune în nici un fel problema ca minunatele construcții industriale, agricole, sociale să fie „privatizate" — ca să folosesc o expresie ce a devenit la modă astăzi — și care înseamnă, de fapt, întoarcerea la capitalism. Pentru România, capitalismul a apus pentru totdeauna! Nu există decît un singur drum — înainte, pe calea revoluționară a partidului comunist, spre socialism, spre comunism! **(Urale și aplauze puternice, prelungite; se scandează îndelung „Ceaușescu și poporul!", „Ceaușescu — P.C.R.!")**

Partidul, poporul nostru au ales calea socialismului cu convingerea fermă — și realitatea a confirmat pe deplin această alegere — că numai pe calea socialismului vom ridica națiunea noastră, care are un trecut de peste două milenii, la un nivel nou, superior, de civilizație și viață.

Este adevărat, îndeosebi după Congresul al IX-lea, în 1965, am pus capăt unor concepții vechi, dogmatice, conservatoare, rigide — care se dovediseră de fapt antinaționale — concepției „modelului unic" în construcția socialismului și am pornit pe calea realizării socialismului corespunzător legităților generale și principiilor socialismului, în condițiile și realitățile României. Am creat noi forme de conducere a economiei, pe baza autoconducerii și autogestiunii. Am creat un larg sistem democratic-revoluționar, în care consiliile oamenilor muncii, adunările generale, organele locale și naționale, organismele noastre democratice constituie o parte integrantă a conducerii întregii activități economico-sociale cu poporul și pentru popor. Democrația noastră muncitorească-revoluționară asigură pe deplin participarea activă a fiecărui cetățean, a fiecărui om al muncii din toate domeniile, la conducerea societății, la realizarea obiectivelor dezvoltării patriei, corespunzător voinței unanime a națiunii noastre. **(Aplauze și urale puternice, prelungite; se scandează îndelung „Ceaușescu și poporul!")**

Realizînd și perfecționînd continuu cadrul democratic de conducere în toate domeniile, am avut și avem permanent în vedere creșterea tot mai puternică a forței și conștiinței revoluționare a partidului nostru comunist, ca forță politică revoluționară a întregii națiuni. Numai și numai sub conducerea partidului nostru comunist, care, în decursul celor aproape 70 de ani de existență și a circa 100 de ani de la înființarea primului partid muncitoresc în România, a demonstrat că numai cu un partid unit, puternic, cu o înaltă concepție revoluționară, cu o activitate revoluționară de luptă continuă împotriva vechiului și de promovare a noului, putem asigura mersul ferm înainte spre societatea socialistă multilateral dezvoltată, spre comunism! **(Urale și aplauze puternice, prelungite; se scandează îndelung „Ceaușescu — P.C.R.!", „Vom munci și vom lupta, patria o vom înălța!")**

Partidul nostru și-a putut îndeplini misiunea sa istorică acționînd permanent pentru unitatea clasei muncitoare, a forțelor revoluționare ale societății românești. Trebuie să subliniem că realizarea frontului unic muncitoresc s-a aflat întotdeauna în preocuparile partidului nostru comunist. Însăși marea demonstrație antifascistă și antirăzboinică de acum 50 de ani a fost organizată și a avut rezultatele cunoscute ca urmare a existenței frontului unic muncitoresc. Cu 45 de ani în urmă s-a realizat Frontul Unic Muncitoresc, iar apoi, în 1948, partidul unic al clasei muncitoare. Viața, realitatea arată că numai pe calea unității, a realizării unui partid unic revoluționar al clasei muncitoare, al întregii națiuni, se poate asigura înaintarea spre socialism, înfăptuirea socialismului, a comunismului! **(Aplauze și urale puternice, prelungite; se scandează îndelung „Ceaușescu — P.C.R.!". „Ceaușescu, eroism — România, comunism!")**

Partidul nostru a acționat întotdeauna ca un partid revoluționar, fiind organizatorul și realizatorul tuturor schimbărilor revoluționare din România. Pentru îndeplinirea în viitor a misiunii sale, partidul nostru trebuie să rămînă și să acționeze întotdeauna ca un partid revoluționar! Transformarea societății, făurirea obiectivelor strategice, a Programului partidului, a comunismului nu se pot înfăptui pe calea reformismului, ci pe calea luptei revoluționare! Avem nevoie și trebuie să menținem spiritul revoluționar al partidului, al organizației de tineret, al sindicatului, al Organizației Democrației și Unității Socialiste, al tuturor organizațiilor de masă și obștești. Numai acționînd în spirit revoluționar vom putea să servim patria, independența, bunăstarea și fericirea întregii națiuni! **(Aplauze și urale puternice; se scandează îndelung „Ceaușescu și poporul!").**

În acest spirit — al hotărîrilor plenarei din noiembrie de anul trecut și al plenarei Comitetului Central din aprilie anul acesta — se va desfășura activitatea de pregătire a Congresului al XIV-lea al partidului, care trebuie să dea o perspectivă nouă, revoluționară, pentru anii 2000 și primele decenii ale celui de-al treilea mileniu, în care patria noastră va intra ca o țară socialistă multilateral dezvoltată, ca o forță economică, științifică, culturală înaintată, cu un înalt nivel de viață materială și spirituală, hotărîtă să-și asigure un loc demn și liber în rîndul națiunilor lumii. **(Aplauze și urale puternice; se scandează îndelung „Ceaușescu — P.C.R.!", „Ceaușescu, România — stima noastră și mîndria!").**

Stimați tovarăși,

Am menționat de la început că avem impresii bune despre munca organizațiilor de partid, a oamenilor muncii de la orașe și sate din județul și municipiul dumneavoastră. Dar, în același timp, trebuie să spun deschis că am constatat și unele stări de lucruri negative și trebuie acționat cu mai multă hotărîre și fermitate pentru lichidarea acestora, pentru modernizarea și buna organizare a întregii activități, ridicarea nivelului tehnic și calitativ al întregii producții, aplicarea fermă a cuceririlor științei și tehnicii înaintate în toate domeniile. Să nu uităm nici un moment că numai și numai pe baza celor mai noi cuceriri ale științei și tehnicii vom putea — și în Drobeta-Turnu Severin, și în întreaga țară — să înfăptuim obiectivele planului pe acest an, pe întregul cincinal, să ne prezentăm la Congresul al XIV-lea cu rezultate bune în toate domeniile. **(Aplauze și urale puternice, prelungite; se scandează îndelung „Ceaușescu — P.C.R.!", „Ceaușescu și poporul!").**

Am discutat despre toate aceste probleme, pe larg, la două dintre întreprinderile dumneavoastră — care sînt acum la începutul activității lor —, am discutat și la celelalte. De asemenea, în ședința biroului Comitetului județean de partid am discutat o serie de probleme, atît din industrie, cît și din agricultură. De aceea, nu doresc acum să mă opresc asupra lor.

Este însă necesar ca aceste probleme să fie temeinic dezbătute cu toate organizațiile de partid, să se acționeze cu întreaga răspundere, în spirit revoluționar, pentru a îmbunătăți într-un timp scurt activitatea în toate domeniile. Este necesar, de asemenea, să facem totul pentru a îmbunătăți activitatea și în agricultură, unde s-au obținut unele rezultate bune. În unitățile pe care le-am văzut ieri am constatat, într-adevăr, cu multă satisfacție, producții bune, dar, pe ansamblu, pe județ, nu putem să ne declarăm satisfăcuți cu producțiile obținute. Este posibil și trebuie ca, într-o perioadă scurtă, în județ să se dubleze producția agricolă din punct de vedere fizic — cantitatea de cereale și de produse animaliere. Aceasta este singura cale a noii revolutii agrare, de creștere a contribuției agriculturii la dezvoltarea generală a județului, la progresul general al patriei noastre și ridicarea bunăstării întregii națiuni! **(Aplauze și urale puternice, prelungite; se scandează îndelung „Ceaușescu și poporul!").**

Stimați tovarăși,

Cunosc organizația de partid din Mehedinți, din Drobeta-Turnu Severin din anul 1936, apoi din 1946. Știu că aici am avut organizații de partid puternice, care au îndeplinit un rol important în activitatea partidului nostru, inclusiv în înfăptuirea revoluției de eliberare socială și națională. Este necesar ca, în spiritul tradițiilor revoluționare ale partidului nostru, cît și ale organizației de partid din județul și municipiul dumneavoastră, organizația de partid, celelalte organizații să-și perfecționeze munca în toate domeniile, să ridice nivelul general de combativitate și activitatea oamenilor muncii din toate domeniile. Trebuie să facem astfel încît industria și agricultura din municipiul și județul dumneavoastră să obțină rezultate mult mai bune, să ocupe, pe țară, un loc mai important și să-și sporească contribuția la dezvoltarea generală a patriei, la înfăptuirea obiectivelor strategice, a Programului partidului de făurire a societății socialiste multilateral dezvoltate și de înaintare a României spre comunism. **(Aplauze și urale prelungite; se scandează îndelung „Ceaușescu — P.C.R.!", „Vom munci și vom lupta, patria vom înălța!").**

Stimați tovarăși,

Acționînd pentru înfăptuirea planurilor și programelor de dezvoltare economico-socială a patriei noastre, avem întotdeauna în vedere că trebuie să acționăm cu toată hotărîrea și fermitatea pentru o politică de dezarmare, de pace, pentru realizarea unei lumi în care fiecare națiune să se poată dezvolta în mod liber, independent, fără nici un amestec din afară. **(Aplauze și urale puternice, prelungite; se scandează îndelung „Ceaușescu — România, pacea și prietenia!", „Ceaușescu — pace!").**

Viața, realitatea demonstrează cu puterea faptelor de netăgăduit că numai și numai în condiții de pace, în condițiile în care fiecare popor își concentrează principalele forțe spre dezvoltarea economico-socială se pot realiza progresul economic-social, lichidarea înapoierii, se asigură ridicarea nivelului general de dezvoltare, de civilizație a fiecărei națiuni. Iată de ce lupta pentru dezarmare și pace constituie astăzi problema fundamentală a viitorului întregii omeniri! **(Aplauze și urale puternice, prelungite; se scandează îndelung „Ceaușescu — pace!").**

Armele nucleare existente astăzi și alte arme de distrugere în masă, dar îndeosebi armele nucleare care, în cazul unui război mondial, ar putea fi folosite, vor duce la distrugerea a însești condițiilor pentru existența vieții pe planeta noastră. Nu există o altă cale pentru supraviețuirea omenirii decît lichidarea cu desăvîrșire a armelor nucleare, a armelor chimice, a altor arme de distrugere în masă și reducerea radicală a armelor convenționale! Dezarmarea constituie astăzi cerința vitală pentru viitorul și viața întregii omeniri! **(Urale și aplauze puternice; se scandează îndelung „Ceaușescu — pace!", „Dezarmare — pace!").**

Despre toate acestea se discută astăzi mult pe plan internațional. Există multe organisme, conferințe internaționale care se ocupă de aceste probleme. S-au realizat unii pași — mă refer la acordul dintre Uniunea Sovietică și Statele Unite ale Americii privind înlăturarea armelor nucleare, a rachetelor cu rază medie de acțiune. Însă, după cum este bine cunoscut, aceste rachete reprezintă, în totalul armelor nucleare existente astăzi, un procent foarte mic. Rămîn încă uriașe stocuri: peste 95 la sută din arsenalul nuclear rămîne intact și poate să distrugă — după toate afirmațiile și calculele — de cîteva ori întreaga omenire.

Ne așteptam, pe drept cuvînt, ca, după aceasta, să se meargă înainte. Din păcate, se pare că unii s-au speriat de perspectiva dezarmării, a pierderii cîștigurilor de pe urma politicii de înarmare, dar și a posibilităților politicii de șantaj nuclear, a politicii de forță și dictat — și, de fapt, au început să dea înapoi.

Se poate spune, fără teama de a greși, că, de fapt, după realizarea acordului la care m-am referit a urmat și continuă o perioadă de stagnare, chiar de dare înapoi — și au loc acțiuni de reactivare a cursei înarmărilor nucleare. N.A.T.O. discută activ trecerea la modernizarea așa-ziselor arme nucleare cu rază scurtă de acțiune și tactice, ceea ce — dacă s-ar realiza — ar crește puterea de distrugere a acestora de cîteva ori față de cea actuală și ar anula complet efectele reducerii armelor cu rază medie de acțiune, realizînd o forță nucleară suplimentară mai mare decît cea care a fost înlăturată.

Iată de ce este necesar să ne angajăm — împreună cu toate popoarele din Europa, din întreaga lume — într-o acțiune și luptă fermă împotriva modernizării armelor tactice și cu rază scurtă de acțiune, pentru începerea tratativelor în scopul eliminării definitive a acestor arme și pentru continuarea luptei în vederea unui acord de reducere cu 50 la sută a armelor strategice-nucleare, a eliminării complete, pînă în anii 2000, a tuturor armelor nucleare! Aceasta este singura cale pentru supraviețuire, pentru existența vieții pe planeta noastră! **(Urale și aplauze puternice, prelungite; se scandează îndelung „Ceaușescu — pace!", „Ceaușescu și poporul!").**

Iată de ce, de la această mare adunare populară din acest oraș străvechi, care poartă un nume istoric și reamintește de existența poporului nostru de peste două milenii pe aceste meleaguri, ne adresăm tuturor popoarelor din Europa, tuturor forțelor politice, guvernelor, șefilor de state, să spunem împreună, în numele popoarelor, al copiilor, al generațiilor viitoare, al viitorului națiunilor noastre, un NU hotărît tuturor armelor nucleare și chimice, să acționăm pentru a asigura viitorul pașnic, de bunăstare și fericire al popoarelor noastre, al tinerelor generații, pentru că numai așa răspundem cerințelor popoarelor, vieții, viitorului! **(Urale și aplauze puternice, îndelungate; se scandează „Ceaușescu, România — pacea și prietenia!").**

Să acționăm și să facem totul pentru a se ajunge, în cel mai scurt timp, la realizarea unui acord privind reducerea armamentelor clasice și a cheltuielilor militare. România, încă cu 3 ani în urmă, printr-o hotărîre a întregii națiuni, a trecut la reducerea unilaterală a acestor armamente și cheltuieli. Și alte țări socialiste au trecut acum la asemenea măsuri. Considerăm că este necesar ca toate națiunile Europei să acționeze pentru a se ajunge la reducerea radicală a armamentelor convenționale sub un control strict internațional în privința aceasta, dar în general în privința tuturor armamentelor.

Trebuie să se pună cu desăvîrșire capăt experiențelor nucleare, să se renunțe la politica de militarizare a Cosmosului! Să facem totul pentru ca uriașele sume cheltuite pentru înarmări să fie îndreptate, ca urmare a reducerii cheltuielilor militare, în scopul dezvoltării economico-sociale a fiecărei națiuni, al sprijinirii țărilor în curs de dezvoltare.

Sînt multe probleme de soluționat în multe țări; șomajul, lipsa de locuințe, faptul că, în multe țări, peste 20 la sută din tineri n-au asigurate locuri de muncă, au alte și alte probleme vitale pentru a-și asigura o viață mai bună, pentru fiecare cetățean al fiecărei țări. Trebuie să ne ocupăm nu de înarmare, ci de soluționarea acestor probleme. Să facem totul încît colaborarea economico-socială dintre țările europene și alte state să ser-

(Continuare în pag. a III-a)

CUVÎNTAREA TOVARĂȘULUI NICOLAE CEAUȘESCU

la marea adunare populară din municipiul Drobeta-Turnu Severin

(Urmare din pag. a II-a)

veascâ progresului și bunăstării fiecărei națiuni, întăririi independenței și suveranității fiecărui popor! **(Aplauze și urale puternice, prelungite; se scandează îndelung „Ceaușescu — pace!", „Dezarmare — pace!", „Ceaușescu, România — stima noastră și mîndria!").**

Vom acționa cu toată hotărîrea pentru dezvoltarea unei largi colaborări economice, tehnico-științifice, culturale, în toate domeniile, între toate popoarele europene, pe baza principiilor de egalitate și respect reciproc, ale independenței și suveranității, pentru asigurarea unei Europe unite, a națiunilor independente și libere. Nu sîntem și nu vom fi niciodată pentru o Europă în care să dispară independența popoarelor și națiunilor! Aceasta ar însemna nu un progres, ci o întoarcere înapoi, la robie, la colonialism, la imperialism — și nu aceasta este calea progresului! Calea progresului este conlucrarea egală și liberă între națiuni, a dezvoltării independenței fiecărui popor — și numai o asemenea Europă unită, a națiunilor independente, libere, va fi o Europă puternică, a progresului, bunăstării și păcii! **(Aplauze și urale puternice; se scandează „Ceaușescu — pace!").**

Vom acționa cu toată hotărîrea pentru dezvoltarea largă a colaborării între toate țările din Balcani, fără deosebire de orînduire socială, pentru realizarea, în această parte a lumii, a unei regiuni fără arme nucleare și chimice, fără baze militare străine, a unei regiuni a colaborării pașnice între națiuni egale — ca o parte a colaborării egale între toate națiunile din Europa și din întreaga lume. **(Aplauze și urale puternice; se scandează „Ceaușescu, România — stima noastră și mîndria!").**

Fiind la granița cu vecinul nostru, Iugoslavia, și pornind de la faptul că între popoarele noastre s-au statornicit în decursul anilor relații de bună colaborare, aș dori să menționez cu multă satisfacție faptul că, printr-o rodnică conlucrare, de mulți ani, cu conducerea Iugoslaviei, cu președintele Tito am pus bazele realizării unor obiective importante. Între acestea aș menționa numai centrala electrică de pe Dunăre, care dă amîndurora multă energie și constituie un simbol al prieteniei și colaborării, al posibilităților uriașe de dezvoltare în continuare a bunelor raporturi de colaborare și prietenie între România și Iugoslavia. **(Aplauze și urale puternice, prelungite; se scandează îndelung „Ceaușescu, România — pacea și prietenia!").**

În acest spirit dorim, desigur, să dezvoltăm relațiile cu toți vecinii noștri, să dezvoltăm — repet — relațiile cu toate țările din Balcani, de care, de altfel, ne leagă, de multe și multe secole, relații de colaborare — și trebuie să facem totul ca aceste relații să devină tot mai puternice și mai trainice în toate domeniile! **(Aplauze puternice, prelungite).**

Salutăm faptul că s-a trecut la soluționarea unor conflicte internaționale pe calea tratativelor și ne exprimăm speranța că se va face totul pentru a se ajunge la înțelegeri corespunzătoare și la încetarea acestor conflicte, care să asigure independența și suveranitatea fiecărei națiuni.

Considerăm că trebuie făcut totul ca soluționarea pe calea tratativelor a problemelor, întărirea independenței fiecărui popor să nu deschidă în nici un fel calea pentru pătrunderea altor puteri străine în zona sau în țara respectivă. Trebuie să facem totul ca să fie exclusă intervenția din afară, amestecul în treburile interne, dominația străină — sub orice formă — care nu pot decît să ducă omenirea înapoi, la haos, la dezorganizare, să ducă la un nou război nimicitor! **(Aplauze și urale puternice; se scandează îndelung „Ceaușescu, România — stima noastră și mîndria!", „Vom munci și vom lupta, țara o vom înălța!").**

România se pronunță ferm pentru lichidarea subdezvoltării, pentru o nouă politică economică, care să asigure progresul fiecărei națiuni și crearea condițiilor pentru progresul general al economiei în întreaga lume. Numai pe baza unei noi ordini economice și politice internaționale, a lichidării subdezvoltării se poate asigura stabilitatea economică, se pot crea condiții pentru progresul fiecărei națiuni! Trebuie să se renunțe cu desăvîrșire la politica imprimată de monopolurile imperialiste, de marile bănci internaționale, de a impune anumitor țări calea de dezvoltare economico-socială, politica economică — ce s-a dovedit că duce la ruină, la sărăcie, în folosul marilor monopoluri și marii finanțe internaționale. Este nevoie de o nouă politică financiară, care să țină seama de progresul economico-social al popoarelor slab dezvoltate, de realizarea unei colaborări egale între toate națiunile lumii. Numai așa se vor asigura progresul, stabilitatea economică în întreaga lume! **(Aplauze și urale puternice, îndelungate; se scandează îndelung „Ceaușescu, România — pacea și prietenia!").**

Stimați tovarăși,

Problemele internaționale continuă să fie complexe și grave. Sînt multe, multe probleme de soluționat. Aceasta presupune cu adevărat o nouă gîndire și o nouă politică mondială, dar nu în vorbe, ci în fapte, renunțîndu-se cu desăvîrșire la vechea gîndire și la vechea politică

Este necesar să se asigure participarea la soluționarea problemelor a tuturor națiunilor mari sau mici, în deplină egalitate, să crească rolul țărilor în curs de dezvoltare, al țărilor nealiniate, în general rolul țărilor mici și mijlocii, care trebuie să participe activ și să-și spună ferm cuvîntul în soluționarea democratică, în interesul tuturor popoarelor, a problemelor grave și complexe, ale păcii și colaborării internaționale.

Trebuie să crească rolul Organizației Națiunilor Unite, care să acționeze însă în interesul tuturor națiunilor, pe principii cu adevărat democratice și să facă totul pentru a crea condiții ca fiecare popor să poată participa activ la soluționarea problemelor mondiale. Numai așa vom asigura realizarea [illegible] ților de pace, de colaborare, de bunăstare și fericire ale tuturor națiunilor lumii!

Avem ferma convingere că, acționînd unite, forțele progresiste, toate popoarele care doresc pacea pot să pună capăt vechii politici și să asigure triumful rațiunii, să impună dezarmarea, pacea, realizarea unei politici noi, a unei lumi mai bune și mai drepte pe planeta noastră! **(Urale și aplauze puternice, prelungite; se scandează îndelung „Ceaușescu și poporul!", „Vom munci și vom lupta, pacea o vom apăra!").**

În ce o privește, România, consecventă politicii sale din totdeauna, va milita ferm pentru dezvoltarea colaborării cu toate țările socialiste, pentru întărirea unității și solidarității lor, pentru a acționa împreună în vederea dezvoltării pe calea principiilor socialismului a țărilor noastre, pentru a întări colaborarea cu țările în curs de dezvoltare, precum și cu țările capitaliste dezvoltate, în spiritul principiilor coexistenței pașnice. Sîntem ferm hotărîți să participăm activ la diviziunea internațională a muncii și să ne aducem contribuția la realizarea unei lumi mai drepte și mai bune.

Cu această convingere asigurăm pe prietenii noștri de pretutindeni, toate popoarele, că întotdeauna poporul român va fi activ în lupta pentru dezarmare, pentru pace, pentru o lume a dreptății, a egalității, fără arme și fără războaie! **(Urale și aplauze puternice; se scandează îndelung „Ceaușescu — pace!").**

Stimați tovarăși,

Am declarat de la început că avem impresii bune despre munca organizațiilor de partid și a oamenilor muncii din Drobeta-Turnu Severin și din județul Mehedinți. Avem — repet — impresii deosebit de bune despre întîlnirile cu oamenii muncii din municipiul și județul dumneavoastră, despre manifestările cu care am fost întîmpinați pretutindeni. În toate acestea vedem voința oamenilor muncii din Mehedinți, din Drobeta-Turnu Severin de a acționa în deplină unitate — la fel ca întregul popor — sub conducerea partidului, în vederea creșterii contribuției județului și a municipiului dumneavoastră la dezvoltarea generală a patriei. Iată de ce am convingerea că veți acționa cu și mai multă fermitate, în spirit revoluționar, în vederea îmbunătățirii activității în toate sectoarele, că veți prezenta la a 45-a aniversare a revoluției de eliberare socială și națională, la Congresul al XIV-lea al partidului cu realizări importante în toate domeniile, că veți ocupa un loc cît mai bun în marea întrecere socialistă pentru progres, pentru dezvoltarea economico-socială, pentru socialism, pentru comunism! **(Urale și aplauze puternice, prelungite).**

Cu această convingere, vă urez dumneavoastră, tuturor oamenilor muncii din județ și municipiu rezultate cît mai bune, succese în întreaga activitate, multă sănătate și fericire! **(Aplauze și urale puternice, prelungite; se scandează îndelung „Ceaușescu — P.C.R.!", „Ceaușescu și poporul!", „Ceaușescu — pace!". Într-o atmosferă de puternică însuflețire și strînsă unitate, toți cei prezenți la marea adunare populară aplaudă și ovaționează îndelung pentru Partidul Comunist Român — forța politică conducătoare a întregii națiuni — pentru secretarul general al partidului, președintele țării, tovarășul NICOLAE CEAUȘESCU).**

VIZITA DE LUCRU A TOVARĂȘULUI NICOLAE CEAUȘESCU, ÎMPREUNĂ CU TOVARĂȘA ELENA CEAUȘESCU, ÎN JUDEȚUL MEHEDINȚI

(Urmare din pag. 1)

O formațiune alcătuită din membri ai gărzilor patriotice și ai detașamentelor de pregătire a tineretului pentru apărarea patriei a prezentat onorul.

Tovarășului Nicolae Ceaușescu și t o v a r ă ș e i Elena Ceaușescu le-au fost oferite frumoase buchete de flori.

Alături de membrii consiliului de conducere al întreprinderii, de reprezentanți ai conducerii centralei industriale de profil, era prezent ministrul industriei construcțiilor de mașini, Eugeniu Rădulescu.

Cei veniți în întîmpinare au adresat, cu deosebit respect, un călduros salut în numele întregului colectiv muncitoresc al uzinei.

Dialogul secretarului general al partidului cu constructorii de vagoane severineni s-a axat de la început pe analiza problemelor de bază ale întreprinderii, îndeosebi cele privind îndeplinirea principalilor indicatori de plan și sporirea eficienței economice.

Înfățișînd rezultatele obținute pe linia sporirii volumului și modernizării producției, directorul întreprinderii, Vasile Bacalu, a relevat că pe primele 4 luni ale anului producția marfă a fost integral realizată, iar exportul deține o pondere de circa două treimi din ansamblul producției. Preocupările specialiștilor de aici sînt îndreptate în direcția sporirii nivelului calitativ și de competitivitate al vagoanelor realizate la Drobeta-Turnu Severin.

Secretarul general al partidului a cerut să se acționeze cu mai multă fermitate în vederea asigurării contractelor și comenzilor pentru producția de export.

Pe parcursul vizitării principalelor secții au fost înfățișate cele mai importante rezultate ale acțiunii de organizare și modernizare a proceselor de producție, subliniindu-se efectele sale deosebite în planul sporirii productivității muncii, îmbunătățirii nivelului tehnico-calitativ al vagoanelor, obținerea unor economii substanțiale de metal.

Prezentarea noilor tipuri intrate în fabricația curentă a prilejuit evidențierea succeselor obținute pe linia modernizării vagoanelor, în concordanță cu tendințele existente pe plan mondial, în special în ceea ce privește reducerea greutății acestora, paralel cu sporirea considerabilă a capacității lor de transport. S-a subliniat că potențialul tehnic și uman al unității, experiența dobîndită pînă acum asigură executarea unei game largi de vagoane de marfă și călători, în conformitate cu normele internaționale, cu cerințele partenerilor de peste hotare.

Secretarul general al partidului a evidențiat necesitatea de a se acționa pentru accentuarea procesului de tipizare în construcția vagoanelor, inclusiv pentru tipizarea unor subansamble, unor benzi de tablă cu lățimi mari, fapt ce va asigura diminuarea numărului de suduri, creșterea rezistenței produselor, precum și sporirea productivității muncii. Totodată, s-a cerut să se ia măsuri pentru îmbunătățirea în continuare a condițiilor de muncă.

În încheierea vizitei, tovarășul Nicolae Ceaușescu a apreciat rezultatele dobîndite de constructorii de vagoane din Drobeta-Turnu Severin, subliniind că aceștia trebuie să-și concentreze în continuare eforturile pentru îndeplinirea planului la toți indicatorii, pentru a asigura sporirea nivelului calitativ și de competitivitate al producției. Adresînd felicitări colectivului de aici pentru succesele înregistrate, secretarul general al partidului i-a urat să obțină noi și tot mai mari realizări în întreaga activitate.

Aprecierile și îndemnurile conducătorului partidului și statului nostru au fost primite cu deosebită însuflețire de oamenii muncii de la Întreprinderea de Vagoane, care și-au exprimat, prin puternice aplauze și ovații, hotărîrea de a transpune neabătut în practică orientările și indicațiile date cu prilejul vizitei, de a face totul pentru îndeplinirea importantelor sarcini ce le revin.

Dialogul de lucru al secretarului general al partidului cu făuritorii de bunuri materiale mehedinteni a continuat la **ÎNTREPRINDEREA METALURGICĂ DROBETA-TURNU SEVERIN**, modernă unitate a industriei românești de profil, dotată cu utilaje și echipamente de înaltă tehnicitate, cea mai nouă în peisajul industrial al județului Mehedinți.

Și aici, ca de altfel pe întreg parcursul vizitei de lucru, tovarășul Nicolae Ceaușescu și tovarășa Elena Ceaușescu au fost întîmpinați cu multă căldură și respect de colectivul de oameni ai muncii de la această unitate, de membrii consiliului de conducere, de ministrul industriei metalurgice, Marin Enache, de reprezentanți ai centralei industriale de resort.

În fața machetei întreprinderii, directorul unității, Petre Ghenciu, a prezentat organizarea procesului de fabricație la acest nou obiectiv de investiții, ce va avea în final o capacitate de 450 000 tone profile mici pe an. S-a subliniat că, de curînd, a fost pus în funcțiune laminorul continuu de profile mici, cu o capacitate de 250 000 tone pe an, primul laminor de acest fel din țară. În prezent, eforturile constructorilor și montorilor sînt concentrate în direcția finalizării lucrărilor la cel de-al doilea flux de laminare, astfel încît să fie pus cît mai curînd în funcțiune la întreaga capacitate.

În cadrul analizei care a avut loc cu acest prilej a fost examinat modul în care se acționează pentru intrarea în producție la întreaga capacitate a întreprinderii, pentru realizarea integrală a producției planificate.

Înfățișîndu-se rezultatele obținute pe linia asimilării de profile necesare economiei naționale, s-a relevat că, în cursul acestui an, aici urmează să fie introduse în fabricație noi produse. Au fost prezentate, de asemenea, preocupările tînărului colectiv de oameni ai muncii de aici pentru creșterea randamentului de utilizare a metalului, reducerea cheltuielilor materiale, diminuarea costurilor de producție și sporirea eficienței economice a întregii producții.

O atenție de prim ordin se acordă, totodată, pregătirii forței de muncă necesare conducerii procesului tehnologic al întreprinderii, care dispune de un înalt grad de mecanizare și automatizare.

În continuare, tovarășul Nicolae Ceaușescu și tovarășa Elena Ceaușescu au vizitat laminorul de profile mici, urmărind modul în care este organizată și se desfășoară producția.

Secretarul general al partidului a cerut să fie mobilizate toate forțele astfel încît, pînă la sfîrșitul acestei luni, să fie finalizate lucrările de punere în funcțiune. În același timp, s-a indicat să se lucreze pe mai multe linii de laminare, să fie mai bine folosit spațiul existent în halele de producție.

La încheierea vizitei, tovarășul Nicolae Ceaușescu a adresat felicitări colectivului pentru eforturile depuse în vederea punerii în funcțiune a noului laminor, subliniind că trebuie făcut totul pentru ca, în cel mai scurt timp, întreprinderea să producă la întreaga capacitate și să fie realizate produse de înaltă calitate, cu randament maxim.

Cuvintele secretarului general al partidului au avut un profund ecou, metalurgiștii mehedinteni exprimîndu-și hotărîrea de a-și mobiliza toate forțele pentru înfăptuirea exemplară a indicațiilor și sarcinilor primite.

Pe parcursul vizitării celor două unități economice din Drobeta-Turnu Severin, tovarășul Nicolae Ceaușescu a stat de vorbă, în repetate rînduri, cu muncitori și specialiști, s-a interesat de modul în care se desfășoară activitatea de producție, de condițiile de muncă și de viață ce le sînt asigurate.

Mulțumind din inimă se-

(Continuare în pag. a V-a)

VIZITA DE LUCRU A TOVARĂȘULUI NICOLAE CEAUȘESCU, ÎMPREUNĂ CU TOVARĂȘA ELENA CEAUȘESCU, ÎN JUDEȚUL MEHEDINȚI

(Urmare din pag. a IV-a)

cretarului general al partidului pentru grija statornică manifestată față de dezvoltarea și modernizarea întreprinderilor lor, a întregii economii mehedințene, oamenii muncii au dat expresie hotărîrii de a intensifica eforturile pentru îndeplinirea planului, pentru perfecționarea în continuare a întregii activități productive.

La amiază, tovarășul Nicolae Ceaușescu, împreună cu tovarășa Elena Ceaușescu, au vizitat **SISTEMUL HIDROENERGETIC ȘI DE NAVIGAȚIE PORȚILE DE FIER II,** unul din marile obiective ale energeticii românești.

Primiți cu deosebită căldură și aleasă stimă de energeticienii și constructorii care muncesc în uzină și pe șantier, tovarășul Nicolae Ceaușescu, tovarășa Elena Ceaușescu au vizitat principalele puncte din incinta hidrocentralei.

Secretarului general al partidului i s-a raportat că toate cele 8 hidroagregate, cu o putere instalată de 27 MW fiecare, funcționează la parametrii proiectați, iar ecluza asigură tranzitul optim al navelor pe ambele sensuri ale Dunării. S-a precizat că atît turbinele, cît și hidrogeneratoarele, construite de industria românească de profil, și-au dovedit fiabilitatea în exploatare, calitățile constructive și tehnice. Toate hidroagregatele funcționează la același potențial chiar și în condițiile cînd debitul de apă al Dunării este variabil, ceea ce permite menținerea constantă în funcțiune a uzinei. În acest an, hidrocentrala a realizat peste prevederi o cantitate considerabilă de energie electrică — spor datorat utilizării în întregime a potențialului energetic al Dunării în sectorul în care lucrările sînt finalizate.

Pe malul stîng al Dunării, în stadiu avansat de execuție se află o nouă centrală, unde vor funcționa alte două grupuri energetice, cu o putere similară cu a grupurilor aflate deja în funcțiune. La încheierea lucrărilor de construcții și montaj, hidrocentrala Porțile de Fier II va valorifica, sub aspect energetic, în condiții de înaltă eficiență economică, întregul debit al Dunării din acest punct geografic.

Apreciind munca și realizările energeticienilor, ale constructorilor și montorilor de la acest mare și reprezentativ obiectiv de investiții, la realizarea căruia participă și numeroase colective din industria românească de construcții de mașini, secretarul general al partidului a recomandat să se utilizeze cu spirit gospodăresc potențialul energetic al Dunării, asigurîndu-se astfel sporirea producției de energie electrică.

La încheierea vizitei, tovarășul Nicolae Ceaușescu i-a felicitat pe energeticieni și constructori pentru rezultatele bune obținute pînă acum și le-a adresat urări de noi succese în finalizarea acestui obiectiv de primă importanță pentru economia națională.

Secretarul general al partidului, președintele Republicii, tovarășul Nicolae Ceaușescu, a subliniat că această nouă unitate energetică reprezintă încă o expresie a bunelor relații de prietenie și colaborare cu R.S.F. Iugoslavia.

La plecare, primul-secretar al Comitetului Județean de Partid Mehedinți, membri ai biroului Comitetului județean de partid, cadrele de conducere ale Sistemului Hidroenergetic și de Navigație Porțile de Fier II, membri ai consiliului oamenilor muncii, specialiști din uzină și de pe șantier au dat tovarășului Nicolae Ceaușescu asigurări că vor depune toate eforturile pentru transpunerea neabătută în viață a orientărilor și indicațiilor primite privind punerea în scurtă vreme în funcțiune, la întreaga capacitate, a Sistemului Hidroenergetic și de Navigație Porțile de Fier II, au mulțumit respectuos pentru vizită și bunele aprecieri de care s-au bucurat.

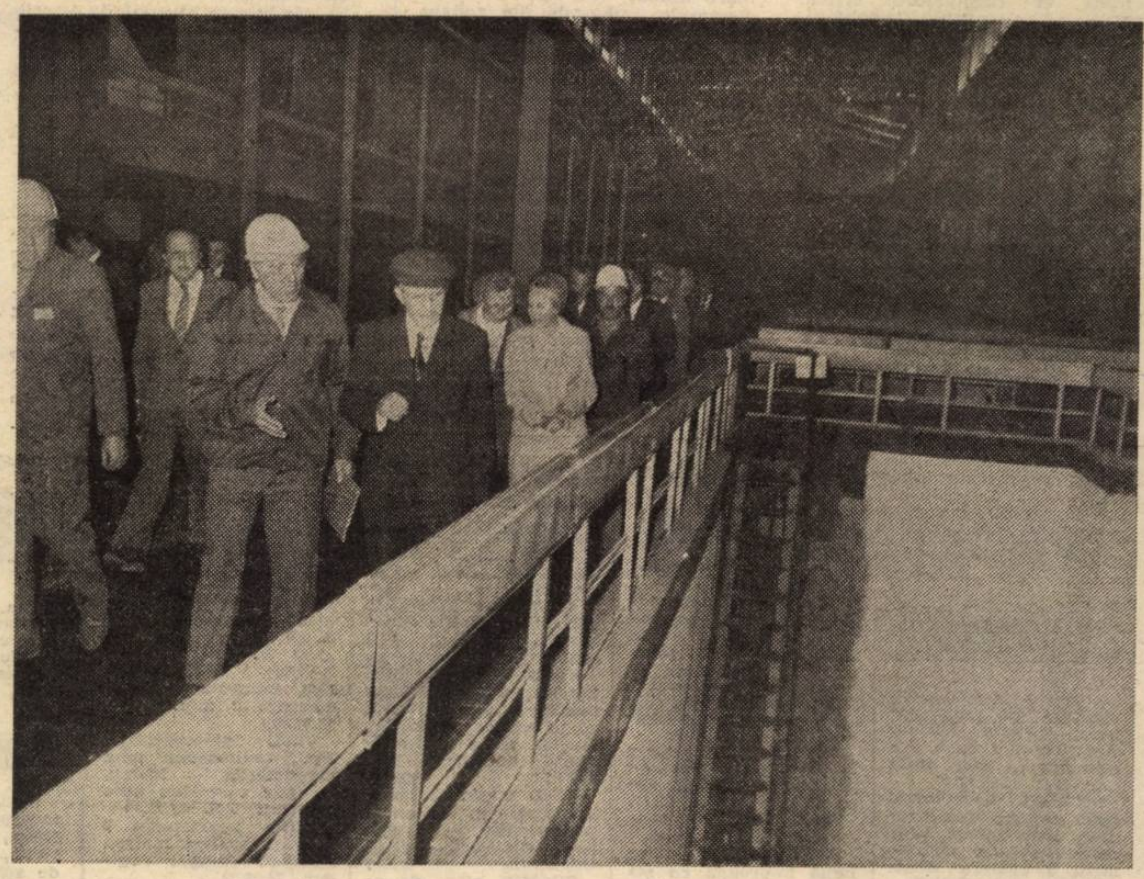

Prin întreaga sa desfășurare, vizita de lucru a tovarășului Nicolae Ceaușescu, împreună cu tovarășa Elena Ceaușescu, în județul Mehedinți a constituit un mobilizator program de acțiune și activitate pentru toți oamenii muncii din județul Mehedinți, indicațiile și sarcinile formulate de secretarul general al partidului la fața locului, în dialogul direct cu făuritorii de bunuri materiale, jalonînd munca lor pentru îndeplinirea în cele mai bune condiții a sarcinilor de plan pe acest an și pe întregul cincinal, astfel încît județul să-și aducă o contribuție tot mai mare la progresul general al țării. Pretutindeni, mehedințenii, asemenea întregului nostru popor, au dat expresie deplinei aderiuni la politica partidului și statului nostru, sentimentelor de profundă stimă și recunoștință față de secretarul general al partidului, președintele Republicii, pentru neobosita sa activitate pusă în slujba dezvoltării multilaterale a patriei noastre socialiste, exprimîndu-și în același timp angajamentul ferm de a nu precupeți nici un efort pentru a întîmpina cu realizări remarcabile în toate domeniile de activitate marea noastră sărbătoare de la 23 August și Congresul al XIV-lea al partidului.

Marea adunare populară din municipiul Drobeta-Turnu Severin

Marea adunare populară a oamenilor muncii din Drobeta-Turnu Severin a încununat, ca un moment cu profundă semnificație politică, vizita de lucru a tovarășului Nicolae Ceaușescu, împreună cu tovarășa Elena Ceaușescu, în județul Mehedinți. Desfășurată pe stadionul municipiului, această nouă întîlnire cu secretarul general al partidului a reunit peste 60 000 de locuitori ai orașului și din localitățile învecinate.

Întregul stadion și edificiile care îl înconjoară erau împodobite sărbătorește cu steaguri tricolore și roșii, cu pancarte pe care se puteau citi urări la adresa gloriosului nostru partid și a secretarului său general, a patriei noastre socialiste, a eroicului popor român. Participanții la adunare — constructori de mașini și de hidrocentrale, chimiști, metalurgiști, lucrători ai ogoarelor și din alte sectoare de activitate — purtau portrete ale tovarășului Nicolae Ceaușescu și tovarășei Elena Ceaușescu, pancarte pe care erau înscrise cele mai recente realizări în activitatea de producție, precum și angajamentele luate în întrecerea socialistă pentru a întîmpina cu noi succese marile aniversări și evenimente politice din acest an. Miile de tineri prezenți la acest eveniment fluturau eșarfe multicolore, steguțe tricolore și roșii, intonau cîntece patriotice și revoluționare.

În această atmosferă înălțătoare, tovarășul Nicolae Ceaușescu, tovarășa Elena Ceaușescu au sosit la tribuna oficială a adunării, fiind întîmpinați cu îndelungi aplauze, urale și ovații. S-a scandat minute în șir „Ceaușescu — P.C.R. !", „Ceaușescu și poporul !", „Stima noastră și mîndria, Ceaușescu — România !", „Ceaușescu — pace !", cei prezenți reafirmîndu-și vibrant sentimentele de dragoste și aleasă prețuire față de conducătorul partidului și statului, care își dedică întreaga activitate binelui și fericirii poporului român, înfloririi continue a României socialiste.

În deschiderea marii adunări populare a luat cuvîntul tovarășul **Constantin Dinu,** prim-secretar al Comitetului Județean Mehedinți al P.C.R.

În continuare au luat cuvîntul tovarășii : **Stelian Stănciolu,** directorul Întreprinderii de Construcții Navale și Prelucrări la Cald Drobeta-Turnu Severin, **Neculai Artene,** directorul Întreprinderii Electrocentrale Drobeta-Turnu Severin și **Iulian Drugă,** președintele Cooperativei Agricole de Producție Oprișor.

Întîmpinat cu puternice aplauze și ovații, a luat cuvîntul tovarășul NICOLAE CEAUȘESCU, secretar general al Partidului Comunist Român, președintele Republicii Socialiste România.

Urmărită cu viu interes și deplină satisfacție, cuvîntarea tovarășului Nicolae Ceaușescu a fost subliniată, în repetate rînduri, cu puternice urale și aclamații. S-au scandat din nou numele partidului, al secretarului său general, participanții la adunare dînd glas hotărîrii tuturor oamenilor muncii din județul Mehedinți de a acționa strîns uniți în jurul partidului, al tovarășului Nicolae Ceaușescu, pentru realizarea, în cele mai bune condiții, a sarcinilor de plan pe anul în curs și pe întregul cincinal, a obiectivelor stabilite de Congresul al XIII-lea și Conferința Națională ale partidului.

În încheierea adunării populare, primul-secretar al comitetului județean de partid a spus :

Mult iubite și stimate tovarășe secretar general Nicolae Ceaușescu,

Mult stimată tovarășă Elena Ceaușescu,

În aceste momente de puternică trăire patriotică, care vor rămîne pentru totdeauna în inimile și conștiințele noastre, în numele participanților la marea noastră adunare populară, al comuniștilor, al tuturor oamenilor muncii din Mehedinți, vă asigurăm că organizația județeană de partid, toți oamenii muncii vor acționa cu fermitate și spirit revoluționar pentru traducerea în viață a indicațiilor și sarcinilor de excepțională însemnătate pe care ni le-ați dat cu prilejul vizitei de lucru în vederea creșterii contribuției județului la înflorirea scumpei noastre patrii — Republica Socialistă România.

Nu vom cunoaște satisfacție mai mare decît aceea de a vă raporta, la Congresul al XIV-lea al partidului, mult iubite și stimate tovarășe secretar general Nicolae Ceaușescu, că ne-am făcut pe deplin datoria, prezentîndu-ne la înaltul forum al comuniștilor români și la cea de-a 45-a aniversare a sărbătorii noastre naționale cu rezultate deosebite în toate domeniile de activitate.

Cu nețărmurită dragoste și profund respect rostim din adîncul inimilor noastre urarea: Să ne trăiți întru mulți ani cu sănătate, mult iubite și stimate tovarășe secretar general Nicolae Ceaușescu, mult stimată tovarășă Elena Ceaușescu, spre binele și fericirea întregii noastre națiuni, spre gloria Partidului Comunist Român și măreția Republicii Socialiste România.

Marea adunare populară din municipiul Drobeta-Turnu Severin s-a încheiat într-o atmosferă entuziastă.

Cu aceleași calde sentimente au fost salutați tovarășul Nicolae Ceaușescu și tovarășa Elena Ceaușescu la plecarea din municipiul Drobeta-Turnu Severin.

O gardă, alcătuită din ostași, din membri ai gărzilor patriotice și ai detașamentelor de pregătire a tineretului pentru apărarea patriei, a prezentat onorul.

A fost intonat Imnul de Stat al Republicii Socialiste România.

Pionieri și șoimi ai patriei, tineri și tinere au oferit buchete de flori tovarășului Nicolae Ceaușescu, tovarășei Elena Ceaușescu.

Primul-secretar al comitetului județean de partid a adresat, încă o dată, tovarășului Nicolae Ceaușescu, tovarășei Elena Ceaușescu calde mulțumiri pentru vizită, pentru indicațiile primite, care vor orienta și însufleți munca tuturor celor ce, prin străduința lor de zi cu zi, contribuie la dezvoltarea continuă a județului, la înflorirea patriei noastre socialiste.

Miine, o amplă acțiune de colectare a materialelor refolosibile

Lucrările gospodărești de primăvară prilejuiesc și intensificarea acțiunilor de colectare din cartiere a materialelor refolosibile, o activitate de o deosebită importanță economică și răspundere civică. Miine, consiliile populare, organizațiile de tineret și de sindicat, O.D.U.S., în colaborare cu I.R.V.M.R., organizează, din nou, o zi-record în preluarea acestor materii prime atît de necesare industriei. Amănunte, de la tovarășul *Anton Peagu*, director adjunct al I.R.V.M.R. :

— Mai intîi, aș vrea să precizez că, în urma acțiunilor sistematice și eficiente inițiate de consiliile populare, de la începutul acestui an au fost predate de asociațiile de locatari, de cetățeni etc., peste 17.000 tone fier vechi, 2.800 tone hîrtie, 103 tone cupru, 450 tone plumb, 46 tone aluminiu, 35 tone textile, 137 tone spărturi de sticlă și alte materiale. Sînt rezultate ce demonstrează elocvent mariile resurse de care dispun gospodăriile populației. Miine, într-un mare număr de circumscripții electorale, indeosebi din zonele Ștefan cel Mare, Pajurei, 1 Mai, Aviației (sectorul 1), Colentina, Ghica Tei, Narciselor (sectorul 2), Fizicienilor, Codrii Neamțului, Muncii (sectorul 3) Giurgiului, Văcărești, Șerban Vodă (sectorul 4), Ferentari, Sălaj (sectorul 5), Militari, Giulești (sectorul 6), ca și în orașul Buftea vom asigura mașinile necesare preluării materialelor strînse de cetățeni. De asemenea, toate punctele noastre de colectare vor fi deschise pînă la ora 13, preluînd cantitățile predate atît contra cost, cît și în contul contribuției potrivit Legii nr. 1/1985.

P. C.

GHID BUCUREȘTEAN la sfîrșit de săptămînă

În plimbările sale duminicale, bucureșteanul este tentat, fără îndoială, să-și îndrepte pașii și către un muzeu ori o sală de spectacol. Din bogatul afiș cultural, invitații noștri de astăzi fac, în acest sens, cîteva recomandări demne de luat în seamă.

BUCUREȘTIUL — ÎN MĂRTURII ISTORICE ȘI CONTEMPORANE

Plasată în inima Capitalei, clădirea din bd. 1848 nr. 2 — ce găzduiește Muzeul de istorie și artă al municipiului — atrage atenția prin silueta sa originală, fiind, deopotrivă, un monument istoric și de arhitectură.

— Cine va poposi duminică (între orele 8.30—16.30) în sălile muzeului — ne spune prof. dr. *Panait I. Panait*, directorul instituției — va avea prilejul să facă cunoștință cu valoroase descoperiri arheologice făcute de specialiști pe teritoriul Bucureștiului și în zonele limitrofe. Atrag în mod deosebit atenția colecțiile de monede vechi, vasele de lut, celebra zeiță de la Vidra, unelte din epoca prelucrării fierului și a bronzului, toate atestînd continuitatea vieții în această străveche vatră.

PREMIERĂ LA OPERA ROMÂNĂ

Miine, ora 18, pe scena Operei Române vor reînvia, în pași de dans, personajele celebrei comedii „Visul unei nopți de vară", de Shakespeare. Aflăm amănunte de la *Miltiade Păun*, secretar muzical al instituției :

— Noul nostru spectacol de balet este realizat de o reputată coregrafă, Mihaela Atanasiu, semnatara libretului, regiei și coregrafiei. În cadrul scenografic conceput de Viorica Petrovici și pe fondul muzical alcătuit de ing. Lucian Ionescu va evolua ansamblul de balet al Operei, în frunte cu apreciați soliști, ca Anne Marie Vretos, Florin Brindușe, Roxana Colceag, Beatrice Bleont, Gh. Angheluș, Tiberiu Almosnino, Adrian Gheorghiu, Alma Munteanu, Nicolae Deneș.

O PERMANENȚĂ PE SCENA NAȚIONALULUI

Bine cunoscuta comedie a lui Tudor Mușatescu, totodată lucrare de referință a dramaturgiei noastre, „Titanic vals", se joacă pe scena Sălii mari a Naționalului, fără întrerupere, din anul 1983. Una dintre interpretele principale, *Ileana Stana Ionescu*, ne invită la reprezentația de miine, ora 18 :

— Jucînd în „Titanic vals", spectacol montat cu vervă și rafinament de regizorul Mihai Berechet, de fiecare dată am bucuria să mă întîlnesc cu un public entuziast, care știe să aprecieze atît hazul, cît și fondul satiric al acestei comedii spumoase. Partenerii mei vor fi Al. Hasnaș, Florina Cercel, Cezara Dafinescu, Rodica Mureșan, Aimée Iacobescu, Cristina Deleanu, Eugen Cristea, Tatiana Constantin, Bogdan Mușatescu, Constantin Dinulescu, Andrei Finți, Constantin Stănescu.

C. EUGEN

INFORMAȚIA publicitate

Schimburi de locuință

SCHIMB apartament conf. 2, cu două camere, pentru apartament conf. I cu 3 decomandate, etaj inferior. Tel 84.93.97

SCHIMB apartament două camere decomandate, conf. I, Dna. Ghica, cu similar apartament 3 camere decomandate. Tel. 88.92.68.

SCHIMB garsonieră confort I, Berceni, cu similar Drumul Taberei — imprejurimi. Tel. 77.04.35. (1813)

SCHIMB două apartamente a două camere, Dorobanți — respectiv Berceni, cu apartament 3 camere, zona Dorobanți, Floreasca. Tel. 33.48.06.

SCHIMB apartament două camere, Cringași și garsonieră Drumul Sării cu apartament 3 camere, Cringași. 46.06.06. (1843)

SCHIMB garsonieră conf. 2, cu apartament două camere, zona Bucur-Obor, împrejurimi. Tel. 27.67.51

SCHIMB apartament 4 camere, decomandate, conf. I, cu două apartamente a două camere. Tel. 35.53.71.

1 MAI (Miciurin) — două decomandate, cu 3 decomandate, aceeași zonă, Dorobanți, Floreasca, central. Tel. 33.07.56. (7723)

SCHIMB garsonieră conf. I, logie, Spitalul 9-Olteniței, cu apartament sau garsonieră. Tel. 17.31.60 (2193)

SCHIMB apartament 3 camere I, Sebastian, cu două garsoniere I sau 2 + 1 sau două + două, indiferent de zonă. Tel. 27.65.17

SCHIMB apartament două camere comandate, dependințe, gaze, Cotroceni, cu 3 camere. Tel 13.41.72

SCHIMB 4 camere, etaj 8, 13 Septembrie, pentru 3—4 camere, Balta Albă (împrejurimi). Tel. 39.45.33

Închirieri

CAUT garsonieră sau mic apartament, nemobilat, termen lung. Tel. 21.27.49. (1684)

OFER locuință unei tinere încadrate, condiții bloc, telefon, gaze. 86.60.18. (269)

CAUT garsonieră sau apartament mobilat. Tel. 14.35.65. (2740)

STUDENTA, încadrată, caut garsonieră mobilată, termen lung, chiria lunar, central, sau zonă metrou. Tel. 73.06.42, după ora 15.

OFERIM casă, singur curte, chiria anticipat. Tel. 87.46.22—53.33.64.

INGINER stagiar doresc urgent cameră garsonieră acces dependințe zonă metrou. Tel. 53.16.91.

TINĂRĂ încadrată caut cameră sau garsonieră în sect. 2-3. Tel. 24.24.26. (2098)

STUDENTA medicină caut cameră confortabilă Cotroceni. Tel. 53.06.97. (2009)

TINERI căsătoriți intelectuali căutăm cameră zonă centrală. Tel. 33.14.14 (2375)

OFERIM cameră mobilată la două persoane încadrate. Tel. 17.86.18. (2098)

Vînzări

SKODA 120, stare foarte bună. Aștept provincia. 87.65.55, după 18. (3117)

VÎND Fiat 1300 convenabil. Tel. 30.59.66.

DACIA 1100, stare bună împreună cu set motor Borgo. Tel. 87.57.74. (1814)

DACIA 1100, stare bună, tinichigerie făcută. Tel. 59.64.14, după ora 17. (1862)

VÎND Dacia 1300 și Dacia 1310, zero km. Tel. 84.18.72. (1870)

VÎND Skoda 100 S, tip 70, set motor. Tel. 66.83.81. (1948)

VÎND Dacia 1300/1979, stare ireproșabilă 77 000 km, bicicletă damă Carpați în bună stare. Aștept provincia. Tel. 20.69.50. (1945)

VÎND Dacia 1300, piese originale, stare foarte bună, avantajos. 48.37.73. (1534)

VÎND Dacia 1310 sau Break, zero km. Tel. 74.36.80, după ora 18.

VÎND Skoda 120 L, 50.000 km, stare excelentă. Tel. 66.41.31—18.01.42. (2200)

VÎND Oltcit Club an fabricație 1984, km. 28 000, Dacia 1310 Break zero km. Tel. 87.20.61.

VÎND Opel Rekord 1500 avantajos, stare perfectă de funcționare. Tel. 75.41.97.

VÎND Dacia 1310 Break, fabricat 1987. Tel. 23.89.65. (2399)

TRABANT 601.S și motor Trabant. Tel. 76.70.41. (2408)

GARSONIERĂ conf. 2, convenabil. Tel. 15.19.92.

VÎND apartament două camere, confort I, et. 3, bloc 4 niveluri, Drumul Taberei, stația Riul Doamnei. Tel. 19.30.51. (182)

VÎND garsonieră confort II, foarte convenabil, et. I, cu telefon. Tel. 74.37.35. (1883)

VÎND apartament două camere, conf. 2, achitat, Lacul Tei. Tel. 87.93.20, după ora 17.

VÎND apartament două camere, decomandate, metrou Sălăjan, eventual preiau apartament 3 camere. 48.37.73.

VÎND apartament 4 camere decomandat, cartier Militari. Tel. 72.36.93, după ora 17.

VÎND apartament 4 camere, et. I, conf. I, bloc 4 etaje, îmbunătățiri. Tel. 76.38.44.

VÎND apartament 3 camere, dependințe multiple, gaze. Tel. 35.12.02, între orele 18—20. (2156)

VÎND casă la curte, liberabilă prin schimb cu garsonieră cu chirie. Tel. 67.61.66. (21979)

VÎND convenabil casă la curte, zona 1 Mai. Relații tel. 66.67.23 după ora 17. (2238)

VÎND apartament două camere, Ozana. Tel. 39.75.93, după ora 17.

VÎND apartament două camere, bloc Eva. Tel. 15.76.09 (2781)

APARTAMENT 3 camere, Titan, pentru garsonieră (dublă), eventual chirie, prefer central. Tel. 39.42.41.

VÎND apartament 3 camere, Bd. Republicii. Tel. 34.97.76 (2424)

VÎND garsonieră confort sporit, ultracentral. Tel. 31.72.14 (2027)

VÎND familii albine cu și fără cutii. Tel. 68.24.05.

VÎND piese Wartburg 312, Str. Toma Constantin 29, stația Viitoarei, tramvaie 23—39.

VÎND sufragerie Ruxandra, dormitor Lily, bucătărie, perne mari, reșou aragaz, aspirator, mașină cusut electrică, alte obiecte Tel. 77.04.35. (1812)

VÎND mașinuță ultraelegantă la fotografi profesioniști. Aștept provincia. Tel. 48.59.82, București. (1860)

ROCHIE albă, de ocazie, magnetofon Tesla B. 115, Tel. 31.23.15.

MINIMOBRA, familie albine + inventar apicol. Tel. 66.62.78.

VÎND butelie aragaz cu ceas, reșou și o butelie dublă. Tel. 39.00.34.

VÎND butelie aragaz. Tel. 60.15.85. (2398)

VÎND două butelii aragaz 7 ltr. Tel. 68.89.09.

TELEVIZOR color, videocasete bine înregistrate noutăți. Aștept provincia. Tel. 35.82.54, după ora 14. (2632)

MAGNETOFON Majak, casetofon mono. Tel. 43.97.32. (2735)

VÎND calculator Personal ZX 81. Tel. 88.80.26. (2293)

VÎND două magnetofoane Tesla B. 115, cu comenzi senzoriale, Majak și M. 2402. Tel. 29.55.80 (2433)

VÎND video Protech nou. Aștept provincia. Tel. 83.47.80

VIDEORECORDER Siemens sigilat, model 1989, excepțional, casete video înregistrate. 27.19.84. (1971)

VÎND videorecorder Supra, Tel. 18.16.51

VÎND video Player Funai cu telecomandă infraroșii. Tel. 25.86.31

PREDAU contract (vînd) apartament două camere. Tel. 78.01.93

VÎND (predau contract) apartament 3 camere, decomandate, parter înalt, liber, Policlinica Titan. Tel. 23.91.62. (8067)

PREDAU contract 3 camere, achitat 65%, et. 2, prin schimb cu similar. Tel. 77.22.78.

PREDAU contract (vînd) convenabil apartament două camere, decomandate, Sulea-Ozana, pentru garsonieră chirie. Tel. 39.85.09. (9801)

PREDAU contract convenabil apartament două camere, et. 2, Colentina. Cumpăr Dacia 1310. Tel. 55.29.68.

PREDAU contract 3, calea Griviței (Chibrit), preiau contract două, zonă 1 Mai-Titulescu. 46.14.73. (1952)

PREDAU contract garsonieră conf. I. Adresați tel. 46.84.65, Constanța 916/65624.

VÎND videolaser Philips 600, casete netraduse (videodisc). Cumpăr cuptor microunde 35.23.65. (723)

DACIA 1300, an fabricație 1980, 85 000 km. Tel. 62.24.10, după ora 18, (3321)

VÎND Lada 1200, albă, stare bună. Tel. 88.83.39, după ora 18.

VÎND Oltcit Club 11 RM, zero km. 21.51.74.

VÎND casă com. Glina, singur curte, condiții deosebite. Tel. 22.04.24. (3314)

VÎND televizor Elcrom absolut nou. Tel. 79.90.44. (3316)

VÎND Elcrom. Cumpăr Player, (Recorder), televizor Sport, blugi, reiați, 52, bluze. 68.14.78.

CEDEZ contract convenabil apartament două camere, confort I, decomandat, parter, liber, Șulea-Ozana. Vînd două boxe SX. 402, 2×40 W. Tel. 45.32.31.

VÎND Dacia 1300, 1975, machetă trenuleț electric 12 mm. Tel. 43.27.33.

VÎND videorecorder JVC, multisistem nou, magnetofon Malak, cumpăr casetofon auto (defect). Tel. 28.99.30

VÎND apartament 2 camere, achitat, metrou Sălăjan. Cumpăr frigider. 74.28.29

Cumpărări

CEAS muzical, adidași, bicicletă. Vînd deck Electronică industrială, casete, discuri, Manet — piese. 78.37.73.

VIDEOPLAYER sigilat, marcă Goldstar, telecomandă, infraroșii, videocasete sigilate TDK, set cabluri video. 16.61.67. (3259)

Legitimații declarate nule prin pierdere

pe numele : Lazăr Elena, Ispas Ion, Nicolae Ion Cristian, Diacicov Oana Olga, Burciu Ștefan, Tudor Violeta, Dumitru Petruța, Pesteși Luiza.

Pierderi

PIERDUT adeverință transport ITB nr. 120599, 120600, 120601, 120602, 120608, 120609, delegații de serviciu nr. 361, 362 363 și 364, pe numele Anghelescu Georgeta. Le declar nule.

PIERDUT tichet verificare butelie pe numele Constantin Elena. Îl declar nul. (1780)

PIERDUT chitanță fond rulment eliberată de Asociația locatari bl. 36 Bd. Muncii 78, ap 85 pe numele Dumitrescu A. Nicolae. (declar nulă. (1727)

PIERDUT tichet verificare butelie aragaz pe numele Bogdan Petra. Îl declar nul. (1754)

PIERDUT permis acces Aeroport Otopeni pe numele Lăsconi Ioan. Îl declar nul.

PIERDUT legitimație colectivă Control. Nr. 241 eliberată de CMSB pe numele Irimia Constantin. O declar nulă.

PIERDUT factură autoturism Dacia 1300 alb 40, motor serie 389798 fabricat 1971, 1289 cmc pe numele Spiridon Ion domiciliul actual Buftea str. Oltului 3. O declar nulă. (1822)

PIERDUT permis bibliotecă IC Fiz. nr. 3950 pe numele Miess Gerhard. Îl declar nul.

PIERDUT contract închiriere eliberat de IAGS pe numele Nicolae Constantin. Îl declar nul. (1859)

PIERDUT carnet părți sociale pe numele Trandafir Ștefania. Îl declar nul. (1839)

Diverse

SCUMPA noastră soție, mamă și bunică Domnița Marinică (Țuțu) — prinde al 50-lea trandafir în buchetul vieții. La mulți ani, cu sănătate îți urează Telu, Neli, Liliana și Ștefăniță. (2959)

OFERIM pensiune unui încadrat. Aștept provincia. 729474.

OFERIM locuință la o încadrată (și din provincie) pentru ajutor gospodăresc (foarte modest). Tel. 75.23.21.

OFERIM cameră mobilată cu pensiune completă unui pensionar intelectual nefumător. Căsuța agenției 2159.

CAUT garsonieră (apartament) zona Bucur Obor, Pantelimon, Colentina, Titan. Tel. 27.57.51. (1609)

OFERIM pensiune completă mediu intelectual unui tînăr încadrat. Căsuța agenției 167.

ÎNCADRATA caut garsonieră mobilată, cu telefon, zonele Sincai, Budapesta, Sf. Gheorghe, Rosetti, calea Mosilor, Republicii, Ianculul, intersecția Ianculul cu Pantelimon. Tel 16.16.06, orele 16—22.

Decese

FAMILIA Ciobanu Traian anunță cu adîncă durere încetarea din viață a regretatei **APOSTOLESCU NEONILA (TANTI NINA).** Înhumarea — la Rîmnicu Sărat.

PRIETENII și vecinii din blocul 11, strada Linăriei, depling decesul **VICTORIEI NICULA** și sînt alături de familie în aceste grele momente.

LA 16 mai 1989 se împlinesc 6 ani de cînd neprețuitul nostru soț, tată, nepot și văr, ec. **PAUL GEANGALI** a rămas doar o scumpă amintire. Comemorarea, la cimitirul Reînvierea. Familia. (1128)

UN ultim omagiu pentru omul bun și generos care a fost **SILVIA DERSIDAN.** Rodica Zdrenghea.

LA incredibila dispariție din viață a cumnatului și unchiului nostru col. (r) **IOAN PUMNEA,** aducem un ultim și dureros omagiu. Familiile Mihai și Emilia Rotaru, Tudor și Luiza Rotaru, Gheorghe și Stela Rotaru, Alexe și Sonia Rotaru și Vasile și Gabriela Rotaru împreună cu nepoții sînt alături de familia îndurerată și nu-l vor uita niciodată.

FAMILIA Cezar Iulius este alături de familia Pumnea în greaua pierdere suferită prin dispariția col. (r) **PUMNEA IOAN.** Sincere condoleanțe familiei îndurerate.

COLEGII din IPROMET-Grupa E.5 sînt alături de ing. Dobrotă Viorel în greaua pierdere suferită prin decesul tatălui și transmit condoleanțe familiei îndoliate.

COLEGII de serviciu sînt alături de ing. Gh. Bălteanu în marea durere pricinuită de pierderea mamei. Sincere condoleanțe. (761)

COLEGII din laboratorul control medicamente uz veterinar depling încetarea din viață a distinsului dr. **CRISTIAN DRAGHICI** și asigură familia îndoliată de profunda compasiune

PIOS omagiu, duioasă amintire la împlinirea a 2 ani de la decesul dr. **RALUCA LUPULESCU.** Corina și Gabi. (3434)

COMEMORĂM cu nestinsă durere un an de la despărțirea prematură de eruditul și medicul radiolog prof. dr. doc. **GHEORGHE CHISLEAG** 16 mai orele 13, cimitirul Eternitatea Iași

NOUĂ luni de lacrimi și un dor chinuitor de la cumplita și nedreapta despărțire de cel mai scump tată și soț **ANDREESCU ION (NELU).** Neîmpăcați cu soarta nimeni și nimic nu ne va putea alina durerea și suferința ce pe veci le vom purta în sufletele noastre. Cît a trăit l-am iubit, cît vom trăi îl plîngem, presărîndu-i tristul mormînt cu cele mai frumoase flori. Cu dor nestins Florica soție, Gabi și Ionuț copiii lui dragi. Comemorarea azi 13 mai.

ERMINA soție și rudele amintesc plini de durere că se împlinește un an de la decesul lui **MARIN POPESCU.** (4615)

LA 19 mai se împlinește un an de la trecerea în neființă a dragei noastre mame, soacre, bunici și străbunici **FLORICA GEORGESCU.** Comemorarea duminică 14 mai ora 12 la cimitirul Sf. Gheorghe Capra

LOCATARII blocului L 3 din str. Int. Dridu 1 anunță cu profund regret decesul colocatarului **CHIRICUȚĂ TUDOREL** și transmit sincere condoleanțe familiei îndoliate.

COLEGII de serviciu sînt alături de Mircea Derșidan în greaua pierdere suferită prin dispariția fulgerătoare a soției sale **SILVIA DERSIDAN.** (600)

COLEGII de serviciu din SPSI regretă sincer pierderea fulgerătoare a colegului lor **PRODAN DUMITRU (MITICĂ).** Sincere condoleanțe familiei.

ILINCA soție anunță cu profund regret că s-a împlinit un an de cînd ne-a părăsit cel ce a fost **SAV CONSTANTIN** și căruia îi vom păstra în veci amintirea. Comemorarea are loc în ziua de 13 mai a.c. la cimitirul Mărcuța

MARIA soră, Cristina nepoată, amintesc cu durere trecerea unui an de la dispariția fulgerătoare a dragei lor **FLORICA PETRULESCU.** Comemorarea duminică 14 mai la cimitirul Ghencea civil.

CU aceeași durere Eufrosina și Gheorghe Pieptan anunță comemorarea a 7 ani de la pierderea iubitului lor fiu arhitect **VICENȚIU PIEPTAN (VICU).**

NUȚI soție, [illegible] fiu anunță cu durere că azi 13 mai 1989 se împlinește un an de la decesul scumpului nostru **DINGU IOAN.** Vom păstra amintire veșnică. (5374)

LOCATARII blocului Nr. 9 din Bd. Uverturii nr. 51—55 sînt alături de locatarul Derșidan Mircea la marea pierdere a soției sale **DERȘIDAN SILVIA.** Sincere condoleanțe familiei.

COLEGII din ICS-Bucur Obor sînt alături de Stoica Adrian în greaua încercare pricinuită de pierderea prematură a soției și transmit sincere condoleanțe. (3320)

ÎNDURERAȚI deplîngem pierderea distinsului avocat dr. **ȘTEFAN ANDERCO,** aducîndu-i un ultim și pios omagiu. Familia Gorgos.

COLEGII din cadrul TAGLSIT-București anunță cu profund regret încetarea din viață a lui **NICOLAE BROTEA** - fost maistru specialist în cadrul unității și exprimă familiei îndoliate întreaga compasiune. (2840)

EUGENIA soție și Mihaela fiică anunță cu inimile îndurerate, încetarea fulgerătoare din viață în ziua de 11 mai 1989 a celui care a fost col. (r) **IOAN PUMNEA.** Chipul lui blînd și plin de omenie va rămîne veșnic în inimile noastre neconsolate.